



Statistische Berichte

Berufsbildungsstatistik in Nordrhein-Westfalen
2006



Berufsbildungsstatistik in Nordrhein-Westfalen

2006

Herausgegeben vom
Landesamt für Datenverarbeitung und Statistik Nordrhein-Westfalen
Mauerstraße 51, 40476 Düsseldorf • Postfach 10 11 05, 40002 Düsseldorf
Telefon 0211 9449-01 • Telefax 0211 442006
Internet: <http://www.lds.nrw.de>
E-Mail: poststelle@lds.nrw.de

Erschienen im Dezember 2007

Preis der gedruckten Ausgabe:
15,70 EUR

© Landesamt für Datenverarbeitung und Statistik NRW, Düsseldorf, 2007
Vervielfältigung und Verbreitung, auch auszugsweise, mit Quellenangabe
gestattet.

B. Berufsbildungsstatistik 2006**I. Auszubildende****1. Auszubildende nach dem Geschlecht, dem Ausbildungsjahr,**

1.1 – der zuständigen Stelle und dem Ausbildungsbereich 165

1.2 – in der Landwirtschaft nach dem Ausbildungsberuf und Fachrichtung,
Schwerpunkt oder Betriebszweig 167

**2. Ausländische Auszubildende nach dem Land der Staatsangehörigkeit
und der zuständigen Stelle 168**

**3. Auszubildende und besetzte Ausbildungsberufe nach
der regulären Ausbildungsdauer und dem Ausbildungsbereich 175**

4. Die 25 Ausbildungsberufe mit der größten Anzahl

4.1 – Auszubildender insgesamt 176

4.2 – männlicher Auszubildender 177

4.3 – weiblicher Auszubildender 178

5. Unbesetzte und gering besetzte Ausbildungsberufe 179

6. Ausbildungsberufe nach der Größenklasse der Besetzung

6.1 – Auszubildende insgesamt 181

6.2 – männliche Auszubildende 182

6.3 – weibliche Auszubildende 183

**7. Ausbildungsberufe nach der Größenklasse der anteiligen
geschlechtstypischen Besetzung**

7.1 – männliche Auszubildende 184

7.2 – weibliche Auszubildende 185

8. Berufsgruppen, in denen der geschlechtstypische Anteil mehr als 90% beträgt

8.1 – männliche Auszubildende 186

8.2 – weibliche Auszubildende 186

II. Neu abgeschlossene Ausbildungsverträge und vorzeitig gelöste Arbeitsverhältnisse**1. Auszubildende mit neu abgeschlossenem Arbeitsvertrag
nach dem Geschlecht und**

1.1 – der zuständigen Stelle 190

1.2 – in der Landwirtschaft nach dem Ausbildungsberuf und Fachrichtung,
Schwerpunkt oder Betriebszweig 192

**2. Auszubildende mit neu abgeschlossenem Arbeitsvertrag
nach der schulischen Vorbildung und**

2.1 – der zuständigen Stelle 193

2.2 – in der Landwirtschaft nach dem Ausbildungsberuf und Fachrichtung,
Schwerpunkt oder Betriebszweig 196

3. Auszubildende mit neu abgeschlossenem Arbeitsvertrag nach dem Alter,

3.1 – dem Ausbildungsberuf, der Berufsgruppe und dem Berufsbereich 197

3.2 – der zuständigen Stelle und dem Ausbildungsbereich 212

3.3 – in der Landwirtschaft nach dem Ausbildungsberuf und Fachrichtung,
Schwerpunkt oder Betriebszweig 214

Inhalt

	Seite
Vorbemerkung	7
Rechtsgrundlagen und Entwicklung der Berufsbildungsstatistik	7
Begriffserläuterungen	8
Abkürzungen, Zeichenerklärungen	25
Übersichten nach Ausbildungsbereichen	
1. Auskunftspflichtige Stellen	
1.1 – insgesamt (im öffentlichen Dienst nur die Bundesbehörden)	27
1.2 – im öffentlichen Dienst (ohne Bundesbehörden)	29
2. Berichtsweg der Berufsbildungsstatistik 2006	32
3. Datenlage der Berufsbildungsstatistik 2006	33
4. Ausbildungsberufe und Auszubildende nach der Art der Ausbildungsregelung	35
Grafiken	
A. Berufsbildungsstatistik 19xx – 2006 (Zeitreihen)	38
B. Berufsbildungsstatistik 2006	
I. Auszubildende	160
II. Neu abgeschlossene Ausbildungsverträge und vorzeitig gelöste Arbeitsverhältnisse	188
III. Prüfungen in der beruflichen Bildung	238
Tabellenteil	
A. Berufsbildungsstatistik 19xx – 2006 (Zeitreihen)	
1. Ausgewählte Daten der Berufsbildungsstatistik 19xx – 2006 nach dem Ausbildungsbereich	
1.1 Auszubildende	45
1.2 Prüflinge nach dem Geschlecht und dem Prüfungserfolg	62
1.3 Ausbildungsberaterinnen und -berater	76
1.4 Ausbilderinnen und Ausbilder	78
1.5 Auszubildende in Ausbildungsgängen für behinderte Menschen	80
1.6 Prüflinge in Ausbildungsgängen für behinderte Menschen nach dem Geschlecht und dem Prüfungserfolg	81
2. Auszubildende sowie Teilnehmerinnen und Teilnehmer an Abschlussprüfungen 1997 – 2006	
2.1 – nach dem Ausbildungsberuf	83
2.2 – nach der Berufsgruppe und dem Berufsbereich	145
3. Auszubildende sowie Berufsschülerinnen und -schüler mit Ausbildungsvertrag 1973 – 2006	158

4. Auszubildende mit neu abgeschlossenem Ausbildungsvertrag nach der typischen Berufswahl	
4.1 Die 25 Ausbildungsberufe mit der größten Anzahl neu abgeschlossener Ausbildungsverträge	215
4.2 Ausbildungsberufe, in denen fünf und weniger Ausbildungsverträge neu abgeschlossen wurden	216
5. Auszubildende mit neu abgeschlossenem Ausbildungsvertrag in den Medien- und IT-Berufen	218
6. Die 20 Ausbildungsberufe mit dem größten Anteil Auszubildender mit neu abgeschlossenem Ausbildungsvertrag	
6.1 – ohne Hauptschulabschluss	219
6.2 – mit Hauptschulabschluss	219
6.3 – mit Fachoberschulreife	220
6.4 – mit Fachhochschul- bzw. Hochschulreife	220
6.5 – mit Abschluss einer Berufsfachschule	221
7. Vorzeitig gelöste Ausbildungsverhältnisse	
7.1 – nach dem Ausbildungsberuf, der Berufsgruppe und dem Berufsbereich	222
7.2 – nach der zuständigen Stelle und dem Ausbildungsbereich	234
7.3 – in der Landwirtschaft nach dem Ausbildungsberuf und Fachrichtung, Schwerpunkt oder Betriebszweig	236
III. Prüfungen in der beruflichen Bildung	
1. Teilnehmerinnen und Teilnehmer an Abschlussprüfungen in der beruflichen Ausbildung	
1.1 – nach dem Ausbildungsberuf, der Berufsgruppe und dem Berufsbereich	239
1.2.1 – nach der zuständigen Stelle und dem Ausbildungsbereich	252
1.2.2 – nach der zuständigen Stelle und dem Ausbildungsbereich (externe Prüflinge)	254
1.3 – in der Landwirtschaft nach dem Ausbildungsberuf und Fachrichtung, Schwerpunkt oder Betriebszweig	256
1.4.1 – in den 25 Ausbildungsberufen mit der höchsten Erfolgsquote	257
1.4.2 – in den 25 Ausbildungsberufen mit der niedrigsten Erfolgsquote	258
2. Teilnehmerinnen und Teilnehmer an Prüfungen in der beruflichen Umschulung	
2.2 – in anerkannten Ausbildungsberufen nach der zuständigen Stelle und dem Ausbildungsbereich	259
3. Teilnehmerinnen und Teilnehmer an Meister-/Fortbildungsprüfungen nach dem Ausbildungsbereich und	
3.1 – der Art des Abschlusses	260
3.2 – der zuständigen Stelle	267
IV. Ausbildungsberatung	
1. Ausbildungsberaterinnen und -berater nach dem Ausbildungsbereich, der Beschäftigungsart sowie deren Besuche bei Ausbildungsstätten nach der zuständigen Stelle	270
2. Ausbildungsberaterinnen und -berater nach dem Ausbildungsbereich, der beruflichen Vorbildung und der Altersgruppe	273
V. Ausbildungspersonal	
1. Ausbilderinnen und Ausbilder nach der zuständigen Stelle, dem Ausbildungsbereich und	
1.1 – der fachlichen Eignung	278
1.2 – der pädagogischen Eignung	279
1.3 – dem Geschlecht	280
2. Teilnehmerinnen und Teilnehmer an Ausbilder-Eignungsprüfungen nach der zuständigen Stelle und dem Ausbildungsbereich	282

Anmerkungen zu den Tabellen	284
--	------------

Anhang

1. Die anerkannten Ausbildungsberufe am 31.12.2006	
1.1 – nach dem Ausbildungsbereich, der Ausbildungsdauer und der Art der Ausbildungsregelung	288
1.2 – mit gestuftem Ausbildungsgang	296
1.3 – in der Landwirtschaft mit Fachrichtungen, Schwerpunkten oder Betriebszweigen	297
2. Die Zusammenfassung von Ausbildungsberufen (für statistische Auswertungen)	
2.1 – mit inhaltlich gleicher Ausbildungsordnung am 31.12.2006	298
2.2 – mit anderslautender Berufsbezeichnung der Vorgängerberufe vom 31.12.1997 bis zum 31.12.2006	301
3. Im Jahr 2006 in Kraft getretene Berufsausbildungsverordnungen	304
4. Die Fundstellen der Rechtsgrundlagen (Stand: 1.10.2007)	305

Vorbemerkungen

Die Berufsbildungsstatistik wird jährlich für Zwecke der Planung und Ordnung der Berufsbildung als Bundesstatistik durchgeführt. Sie erfasst Daten über Auszubildende, Ausbildungspersonal, Prüflinge in der beruflichen Bildung sowie über Ausbildungsberaterinnen und -berater.

Weiterhin ist vom Bundesministerium für Bildung und Forschung der Bundesregierung jährlich ein Bericht über die regionale und sektorale Entwicklung auf dem Ausbildungsstellenmarkt (Berufsbildungsbericht) vorzulegen. Für den „Berufsbildungsbericht 2007“ wurde vom Landesamt für Datenverarbeitung und Statistik Nordrhein-Westfalen (LDS NRW) die Zahl der in der Zeit vom 1. 10. 2005 bis zum 30. 9. 2006 (Berufsbildungsjahr 2005/2006) in Nordrhein-Westfalen neu abgeschlossenen Ausbildungsverträge nach Ausbildungsberufen je Ausbildungsbereich und Bezirk der Agentur für Arbeit ermittelt.

Auskunftspflichtig sind die nach dem Berufsbildungsgesetz für den jeweiligen Erhebungstatbestand zuständigen Stellen.

In der vorliegenden Veröffentlichung werden ausschließlich Ergebnisse der Berufsbildungsstatistik zum 31. 12. grafisch und tabellarisch präsentiert.

Wegen des im Wesentlichen unveränderten Gestaltungskonzepts ist die Vergleichbarkeit dieses statistischen Berichts mit früheren Veröffentlichungen weiterhin gewährleistet. Im vorangestellten Definitionsteil werden die statistischen Merkmale mit den dazugehörigen Begriffen aus dem Bereich der beruflichen Bildung erläutert. In den Übersichten werden u. a. sämtliche nach dem Berufsbildungsgesetz für die Berufsbildung in Nordrhein-Westfalen zuständigen und somit berichtspflichtigen Stellen dargestellt. Der Anhang gibt zusätzliche Informationen über die anerkannten Ausbildungsberufe und weist die Fundstellen der zitierten Rechtsgrundlagen nach.

Rechtsgrundlagen der Berufsbildungsstatistik

Durch das Urteil des Bundesverfassungsgerichtes vom 10. Dezember 1980 wurde das Gesetz zur Förderung des Angebotes an Ausbildungsplätzen in der Berufsbildung (Ausbildungsplatzförderungsgesetz) vom 7. September 1976, das als erstes die Durchführung der Berufsbildungsstatistik für Zwecke der Planung und Ordnung der Berufsbildung regelte, für nichtig erklärt.

Das Gesetz zur Förderung der Berufsbildung durch Planung und Forschung (Berufsbildungsförderungsgesetz – BerBIFG) wurde am 23. Dezember 1981 ver-

abschiedet und stellte u. a. die Fortführung der Berufsbildungsstatistik sicher.

Das Berufsbildungsförderungsgesetz regelte in den §§ 4 und 5 Art und Umfang der Erhebungen und bildete damit die Rechtsgrundlage der Berufsbildungsstatistik bis zum Jahr 2005.

Der Artikel 42 des Dritten Rechtsbereinigungsgesetzes vom 28. Juni 1990 passte den Merkmalskatalog der Berufsbildungsstatistik dem aktuellen Datenbedarf an. Bereits ab 1991 wurde die Zahl der Auszubildenden mit vorzeitig gelösten Ausbildungsverhältnissen nicht mehr nach Gründen der Lösung erfasst. Die Merkmale des bundeseinheitlichen Erhebungsprogrammes zum 31. 12. 2006 sind in der Übersicht drei dargestellt. Die Fundstellen aller zitierten Rechtsgrundlagen werden im Anhang vier nachgewiesen.

Am 23. März 2005 ist das Gesetz zur Reform der beruflichen Bildung (Berufsbildungsreformgesetz – BerBiRefG), BGBl I S. 931, verabschiedet worden, das zum 1. April 2005 das Berufsbildungsförderungsgesetz außer Kraft setzte und das aus dem Jahr 1969 stammende BBiG beinhaltet und grundlegend überarbeitet sieht. Zugleich wurden die Regelungen zur Berufsbildungsplanung und -statistik in das Berufsbildungsgesetz (BBiG) reintegriert. Die Regelungen zur Berufsbildungsforschung stehen im vierten und fünften Teil des neuen BBiG.

Entwicklung der Berufsbildungsstatistik

Seit der erstmaligen Durchführung der Berufsbildungsstatistik durch das LDS NRW im Jahre 1977 wurden ausgewählte Angaben über die bestehenden Ausbildungsverhältnisse je Ausbildungsberuf und Ausbildungsbereich auf Landesebene erfasst, und sobald dazu die technischen Voraussetzungen geschaffen waren, zusätzlich rückwirkend bis zum Jahre 1973 bzw. 1960 die entsprechenden Daten aus den Veröffentlichungen des Statistischen Bundesamtes zusammengestellt und gespeichert (s. a. Tabelle A.1).

Daten zu weiteren Merkmalen und Merkmalskombinationen, die das Gesetz zwar vorsah, jedoch aufgrund von Lieferschwierigkeiten der einzelnen berichtspflichtigen Stellen zunächst nicht zu erhalten waren, wurden in den darauf folgenden Jahren sukzessive erhoben, manuell bzw. maschinell aufbereitet und für Auswertungszwecke in Datenbanken abgelegt.

Wegen der Vielzahl der zuständigen Stellen und der komplizierten Zuständigkeiten im öffentlichen Dienst Nordrhein-Westfalens bezüglich der Berichtspflicht, mussten vor 1997 die Daten je Ausbildungsberuf manuell aggregiert werden. Dann erst konnten

sie in die maschinelle Weiterverarbeitung übernommen werden. Ab 1997 werden nun auch die Daten dieses Bereiches vollständig maschinell aufbereitet. Je berichtspflichtiger Stelle (als kleinster regionaler Einheit) gespeichert, stehen somit der Berufsbildungsstatistik die Daten aller Bereiche für Auswertungszwecke zur Verfügung.

Das Dritte Rechtsbereinigungsgesetz regelte 1990 die Erhebungstatbestände neu. Nach einer Übergangszeit wurden 1993 die Daten erstmals nach dem aktualisierten Merkmalskatalog erhoben und in allen Bundesländern mit demselben Programm automatisiert aufbereitet. Zugleich wurden 1993 die Berufe der Berufsbildungsstatistik erstmalig nach der revidierten Fassung der Klassifizierung der Berufe (Ausgabe 1992), die die bis dahin maßgebliche gleichnamige Fassung von 1975 ersetzte, systematisiert (s. a. Stichwort „Berufliche Gliederung“).

Begriffserläuterungen

Abschlussprüfung

Die Abschlussprüfung (Gesellenprüfung) am Ende der Berufsausbildung (§ 37 BBiG, § 31 HwO) dient zum Nachweis der erreichten beruflichen Qualifikation. Sie kann zweimal wiederholt werden, wenn sie nicht bestanden wurde (Wiederholungsprüfung). In der Statistik der Abschlussprüfungen ist die Zahl der externen Prüflinge sowie die Zahl der Teilnehmerinnen und Teilnehmer an Umschulungsprüfungen in anerkannten Ausbildungsberufen enthalten (s. a. Stichwort „Umschulung“).

Zu den Abschlussprüfungen zählen auch die Prüfungen am Ende der einzelnen Ausbildungsabschnitte im Rahmen der Stufenausbildung, wenn der Ausbildungsvertrag über jede Stufe neu abgeschlossen wird. Sofern der Ausbildungsvertrag über beide Stufen abgeschlossen wurde, zählt die Abschlussprüfung der ersten Stufe als Zwischenprüfung (s. a. Stichwort „Stufenausbildung“).

Für die Abnahme der Abschlussprüfungen bzw. der Gesellenprüfungen haben die zuständigen Stellen Prüfungsausschüsse einzurichten (§ 39 BBiG, § 33 HwO), die auch für Prüfungen im Rahmen der beruflichen Umschulung, beruflichen Fortbildung und der beruflichen Bildung behinderter Menschen zuständig sein können.

Die Erhebung erfasst die Zahl der Prüfungsfälle und nicht die der geprüften Personen, d. h. ein Prüfling, der die Abschlussprüfung nicht bestanden hat und im selben Jahr die Wiederholungsprüfung ablegt, wird als Prüfungsfall doppelt gezählt, s. a. Stichwort „Erfolgsquote“.

Zur Abschlussprüfung (Gesellenprüfung) ist zuzulassen, wer eine der Ausbildungsordnung entsprechende Ausbildungszeit zurückgelegt hat (§ 43 BBiG, § 36 HwO). Auszubildende können bei besonderen Leistungen vor Ablauf ihrer Ausbildungszeit zur Abschlussprüfung zugelassen werden (vorzeitige Zulassung gemäß § 45 BBiG bzw. § 37 HwO), s. a. Stichwort „Ausbildungsdauer“ bzw. „Vorzeitige Zulassung zur Abschlussprüfung“.

Behinderte Menschen sind gemäß § 65 Abs. 2 BBiG bzw. § 42l Abs. 2 HwO auch zuzulassen, wenn die Voraussetzungen des § 43 Abs. 1, Nr. 2 und 3 BBiG bzw. § 36 Abs. 1, Nr. 2 und 3 HwO nicht vorliegen.

Anschlussvertrag

In einem gestuften Ausbildungsgang besteht die Möglichkeit, einen Ausbildungsvertrag ausschließlich über die erste Ausbildungsstufe abzuschließen, um dann nach erfolgreich abgelegter Abschlussprüfung über die nächste Ausbildungsstufe erneut einen Ausbildungsvertrag (= Anschlussvertrag) zu unterschreiben. Anschlussverträge in der Stufenausbildung werden als neu abgeschlossene Ausbildungsverträge gezählt (s. a. Stichwort „Neu abgeschlossene Ausbildungsverträge“).

Art der Verwaltung

Die Daten der Berufsbildungsstatistik werden von den berichtspflichtigen Stellen je Erhebungstatbestand als Summe für ihren jeweiligen Zuständigkeitsbereich zur Verfügung gestellt. Im Rahmen dieser Veröffentlichung werden aber aus Platzgründen nur ausgewählte Ergebnisse auf der Ebene der nach dem BBiG zuständigen Stellen nachgewiesen, obwohl prinzipiell mehr Datenmaterial vorliegt.

Vom Platzbedarf her ist auch die Darstellung des öffentlichen Dienstes in Nordrhein-Westfalen problematisch. Die Daten sind hier wie in den übrigen Ausbildungsbereichen je zuständiger Stelle verfügbar. Da jedoch die Zahl der berichtspflichtigen Stellen inzwischen nahezu die Tausendergrenze erreicht hat, verbietet sich in dieser Publikation selbst die Präsentation ausgewählter Ergebnisse je zuständiger Stelle. Um dennoch unterhalb der Landesebene einen differenzierteren Nachweis durchzuführen, wurden die Daten der zuständigen Stellen des öffentlichen Dienstes (s. a. Übersichten 1.1 und 1.2) sieben Kategorien wie folgt zugeordnet und entsprechend aggregiert:

Bundesverwaltungsdienst	Bundesministerium für Verkehr, Bau- und Stadtentwicklung Bundesversicherungsamt Bundesverwaltungsamt Hauptstelle der Bundesagentur für Arbeit Wehrbereichsverwaltung West
Industrie- und Handelskammer	Industrie- und Handelskammern
Handwerkskammer	Handwerkskammern
Kommunaler Verwaltungsdienst	Gemeinde- und Stadtdirektoren Regionalverband Ruhr Landesverband Lippe Landschaftsverbände Oberkreisdirektoren Oberstadtdirektoren Träger der Studieninstitute für kommunale Verwaltung
Landesverwaltungsdienst	Bezirksregierungen Geologischer Dienst NRW Hochschulen/Universitäten Innenministerium NRW Institut für Landes- und Stadtentwicklungsforschung und Bauwesen NRW Landesanstalt für Ökologie, Bodenordnung und Forsten Landesamt für Besoldung und Versorgung NRW Landesamt für Datenverarbeitung und Statistik NRW Landesbetrieb Mess- und Eichwesen NRW Landesbetrieb Straßenbau NRW Landesinstitut für Schule NRW Landesprüfungsamt für Verwaltungslaufbahnen NRW Landesumweltamt NRW Landesvermessungsamt NRW Landesversicherungsamt NRW Ministerium für Wirtschaft, Mittelstand und Energie NRW Ministerium für Arbeit, Gesundheit und Soziales NRW Ministerium für Umwelt und Naturschutz, Landwirtschaft und Verbraucherschutz NRW Präsidentin des Landtags NRW Präsident des Oberverwaltungsgerichts NRW Präsidentin und Präsidenten der Oberlandesgerichte NRW Rheinischer Sparkassen- und Giroverband NRW Materialprüfungsamt NRW
Kirchlicher Verwaltungsdienst	(Erz-) Bistümer der katholischen Kirche Landeskirchenämter der evangelisch-lutherischen Kirche
Landesunmittelbare Körperschaften des öffentlichen Rechts im Bereich der Sozialversicherung	Allgemeine Ortskrankenkassen Betriebskrankenkassen Ersatzkassen Gemeindeunfallversicherungsverbände Innungskrankenkassen Kassenärztliche Vereinigungen Kassenzahnärztliche Vereinigungen Landesversicherungsanstalten Landwirtschaftliche Krankenkasse/Berufsgenossenschaft/ Alterskasse/Pflegekasse Medizinische Dienste der Krankenversicherungen

Ausbilder-Eignungsprüfung

Sie dient zum Nachweis der berufs- und arbeitspädagogischen Eignung für die Tätigkeit als Ausbilderin bzw. als Ausbilder. Vor Beginn der Ausbildertätigkeit ist zunächst die persönliche und fachliche Eignung der Bewerberin bzw. des Bewerbers gemäß den Bestimmungen im Kapitel 1, Abschnitt 3 BBiG bzw. im

zweiten Teil, erster Abschnitt der HwO festzustellen (s. a. Stichworte „Fachliche Eignung, pädagogische Eignung, persönliche Eignung“). Richtlinien für den Inhalt und die Durchführung der Prüfung ergeben sich aus der Ausbilder-Eignungsverordnung (s. a. Stichwort „Ausbilder-Eignungsverordnung“).

Ausbilder-Eignungsverordnung (AEVO)

Ausbilder-Eignungsverordnung vom 16. Februar 1999 (BGBl. I S. 157, 700).

Hinweis: Die AEVO ist zum August 2003 für fünf Jahre, im Rahmen der in der Ausbildungsinitiative 2003 gemachten Zusage, als Teil der Agenda 2010 ausgesetzt worden (Verordnung zur Änderung der AEVO v. 28. Mai 2003, BGBl. I S. 783).

In den Ausbildungsbereichen „Handwerk“, „Landwirtschaft“ und „Hauswirtschaft“ wird die pädagogische Ausbildereignung – entsprechend den AEVO-Bestimmungen – im Rahmen der Meisterprüfung erworben. Daneben kann sie durch eine spezielle Ausbildereignungsprüfung nachgewiesen werden.

Im Ausbildungsbereich „Öffentlicher Dienst“ wird die berufs- und arbeitspädagogische Eignung von den Ausbildern/Ausbilderinnen in einem öffentlich-rechtlichen Dienstverhältnis (Beamte) durch die erfolgreiche Teilnahme an entsprechenden Fortbildungsmaßnahmen nachgewiesen; diese Regelung gilt bislang für Beamte/Beamtinnen des Bundes.

Von den Ausbildern/Ausbilderinnen im Bereich „Freie Berufe“ (Rechtsanwälte, Patentanwälte, Notare, Steuerberater, Steuerbevollmächtigte, Wirtschaftsprüfer, Ärzte, Zahnärzte, Tierärzte, Apotheker) wird kein besonderer berufs- und arbeitspädagogischer Befähigungsnachweis verlangt. In der Regel verfügen die Inhaber der Praxen über einen Hochschulabschluss.

Unter bestimmten Voraussetzungen sind Befreiungen von der Ausbildereignungsprüfung möglich. Wer die berufs- und arbeitspädagogischen Kenntnisse durch eine sonstige öffentlich-rechtliche Prüfung, die den Anforderungen der Ausbilder-Eignungsverordnung entspricht (z. B. Hochschulabschluss) nachgewiesen hat, kann von der Ausbildereignungsprüfung befreit werden. Das gleiche gilt für Personen, die über einen längeren Zeitraum ohne Beanstandungen als Ausbilder/Ausbilderin tätig waren.

Für den Bereich der evangelischen Kirche wurden die Bestimmungen der AEVO nicht übernommen. Dort erfolgt die Zuerkennung der Ausbildereignung durch die zuständigen Landeskirchenämter der evangelischen Kirche für den Beruf „Verwaltungsfachangestellte/Verwaltungsfachangestellter“, Fachrichtung Kirchenverwaltung in den Gliedkirchen der Evangelischen Kirche in Deutschland, automatisch mit Abschluss der zweiten kirchlichen Verwaltungsprüfung. Für den Bereich der katholischen Kirche finden hingegen die Bestimmungen der AEVO Anwendung.

Im Ausbildungsbereich Seeschifffahrt wird das Ausbildungspersonal statistisch nicht nachgewiesen. Die Berufsausbildung findet außerhalb des Geltungsbereichs des Berufsbildungsgesetzes statt und eine vergleichbare Ausbildereignung wurde bisher nicht gesetzlich festgelegt.

Ausbildung in der Seeschifffahrt

Das Seemannsgesetz regelt in § 142 Abs. 1 die Ermächtigung zum Erlass von Rechtsverordnungen über Schiffsbesetzung, Ausbildung und Befähigungszeugnissen. Da die Berufsausbildung im Bereich der Seeschifffahrt außerhalb des Geltungsbereichs des Berufsbildungsgesetzes liegt (§ 3 Abs. 2 Ziff. 3 BBiG), wurde der wesentliche Inhalt des BBiG in das Berufsbildungsrecht der Seeschifffahrt übernommen.

In dem z. Z. einzigen staatlich anerkannten Ausbildungsberuf im Bereich der Seeschifffahrt, „Schiffsmechanikerin/Schiffsmechaniker“, wird gemäß der Schiffsmechaniker-Ausbildungsverordnung (SMAusbV) ausgebildet. Im Rahmen der Berufsbildungsstatistik werden diese Auszubildenden nachgewiesen, obwohl die Berufsausbildung außerhalb des Geltungsbereichs des Berufsbildungsgesetzes stattfindet.

Ausbildungsberaterinnen und -berater

Aufgabe der Ausbildungsberaterinnen und -berater ist es, die Durchführung der Berufsausbildung zu überwachen und durch Beratung der Auszubildenden und der Auszubildenden zu fördern. Diese Beratungs- und Überwachungsaufgaben werden zumeist durch Besuche der Ausbildungsstätten erfüllt. Die Bestellung der Ausbildungsberaterinnen und -berater, die hauptamtlich/-beruflich, nebenamtlich/-beruflich oder ehrenamtlich tätig sind (Beschäftigungsart), obliegt gemäß § 76 BBiG bzw. § 41a HwO der zuständigen Stelle bzw. Kammer.

Wenn Ausbildungsberaterinnen und -berater von einer Stelle bestellt worden sind, die für mehrere Bundesländer bzw. für das gesamte Bundesgebiet zuständig ist (s. a. Übersicht 1.1), werden sie ab 1993 nicht mehr je Bundesland statistisch nachgewiesen, sondern nur noch von demjenigen Bundesland, in dem die für die Bestellung zuständige Stelle ihren Sitz hat. Im Ausbildungsbereich Handwerk werden ab 1993 in der Kategorie „ehrenamtliche Ausbildungsberaterinnen und -berater“ keine Lehrlingswartinnen und -warte mehr erfasst, weil sie nicht gemäß § 41a HwO bestellt worden sind, sondern anders gelagerte Aufgaben erfüllen. Für die hauswirtschaftlichen Berufe in den Ausbildungsbereichen „Landwirtschaft“ und „Sonstige“ ist z. T. dasselbe Beratungspersonal zuständig. (s. a. Hinweis bei Ausbilder-Eignungsverordnung)

Ausbildungsbereich

Es werden sechs Ausbildungsbereiche unterschieden:

- IH Industrie, Handel, Banken, Versicherungen, Gast- und Verkehrsgewerbe (abgekürzt: Industrie, Handel u. a.),
- Hw Handwerk,
- Lw Landwirtschaft,
- ÖD öffentlicher Dienst,
- FB freie Berufe (Ärztinnen und Ärzte, Apothekerinnen und Apotheker, Notarinnen und Notare, Patentanwältinnen und -anwälte, Rechtsanwältinnen und -anwälte, Steuerberaterinnen und -berater, Tierärztinnen und -ärzte, Zahnärztinnen und Zahnärzte) sowie
- S sonstige (städtische Hauswirtschaft, Seeschifffahrt).

Ausschlaggebend für die Zuordnung der Auszubildenden zu den Ausbildungsbereichen ist die zuständige Stelle, die die Eintragung des Ausbildungsvertrages in das Verzeichnis der Berufsausbildungsverhältnisse vornimmt und nicht die ausbildende Stelle. Demzufolge ist es möglich, dass der Nachweis der Auszubildenden nach Ausbildungsbereichen deren tatsächliche Ausbildungskapazität nicht ganz korrekt wiedergibt.

Insbesondere im öffentlichen Dienst besteht statistisch eine Untererfassung der Auszubildenden, weil ihm nur derjenige Teil der Berufsausbildung zugerechnet wird, der nach speziellen Ausbildungsordnungen des öffentlichen Dienstes durchgeführt wird. Alle Jugendlichen im öffentlichen Dienst, die in Berufen der gewerblichen Wirtschaft, des Handwerks und der Landwirtschaft ausgebildet werden, werden den Ausbildungsbereichen zugeordnet, in denen das jeweilige Verzeichnis der Ausbildungsverhältnisse geführt wird. Darüber hinaus erfolgt im öffentlichen Dienst ein großer Teil der Berufsausbildung in einem öffentlich-rechtlichen Dienstverhältnis und fällt nicht in den Geltungsbereich des Berufsbildungsgesetzes (§ 3 Abs. 2 Ziff. 2 BBiG).

Eine Übererfassung bietet im öffentlichen Dienst z. B. die Ausbildung zur Vermessungstechnikerin bzw. zum Vermessungstechniker, die sowohl im öffentlichen Dienst als auch in Betrieben der Wirtschaft und der freien Berufe stattfinden kann. Die Auszubildenden im Beruf „Vermessungstechnikerin/Vermessungstechniker“ werden statistisch dem öffentlichen Dienst zugeordnet. Ein Nachweis der Auszubildenden in dem Ausbildungsbereich, in dem sie tatsächlich ausgebildet werden, ist bislang nicht möglich.

Die Ausbildungsleistung des Ausbildungsbereiches „Freie Berufe“ wird ebenfalls unvollständig wiedergegeben, weil einige der dort angebotenen Ausbildungsberufe in den Zuständigkeitsbereich der Industrie- und Handelskammern fallen (z. B. Bürokauffrau/Bürokaufmann).

Ausbildungsberuf

– Art der Ausbildungsregelung

Die 508 rechtlich selbständigen Ausbildungsberufe (Stichtag: 31. 12. 2006), in denen in Nordrhein-Westfalen ein Ausbildungsvertrag abgeschlossen werden kann, sind wie folgt aufgegliedert:

- 374 Ausbildungsberufe, deren jeweilige Ausbildungsordnung nach Inkrafttreten des Berufsbildungsgesetzes neu geregelt worden ist (§§ 4 und 5 BBiG bzw. §§ 25 und 26 HwO),
- 20 Ausbildungsvorschriften zur Entwicklung und Erprobung neuer Ausbildungsformen und Ausbildungsberufe (§ 6 BBiG bzw. § 27 HwO),
- 81 speziell geregelte Ausbildungsgänge für behinderte Menschen (§ 64 BBiG bzw. § 42k HwO),
- 1 vergleichbarer betrieblicher Ausbildungsgang (nach § 142 Abs. 1 Seemannsgesetz) außerhalb des Geltungsbereiches des Berufsbildungsgesetzes (§ 3 Abs. 2 Ziff. 3 BBiG),
- 31 Ausbildungsberufe, die vor Inkrafttreten des Berufsbildungsgesetzes anerkannt waren und deren damalige Regelung fortbesteht (§ 104 BBiG bzw. § 122 Abs. 4 HwO) und
- 1 vergleichbar geregelter Ausbildungsberuf, dessen für Nordrhein-Westfalen spezifische Regelung weiterhin angewendet wird (§ 104 BBiG).

Für die Auszubildenden in weiteren 88 Berufen, deren Anerkennung bzw. deren Ausbildungsordnung durch eine neue Ausbildungsordnung aufgehoben worden ist, besteht z. Z. eine Übergangsregelung (s. a. Übersicht 4).

– Beschäftigungsverbot für weibliche Jugendliche

Während männliche Jugendliche Zugang zu allen Ausbildungsberufen haben, steht der Ausbildung von weiblichen Jugendlichen in Berufen des Bergbaus ein rechtlich normiertes Beschäftigungsverbot entgegen. In den beiden Ausbildungsberufen

- Bergmechaniker und
- Berg- und Maschinenmann

ist somit die Ausbildung von weiblichen Jugendlichen untersagt. Dieses Beschäftigungsverbot gemäß § 64a Bundesberggesetz besagt, dass Frauen im Bergbau nicht unter Tage beschäftigt werden dürfen.

– Bezeichnung der Ausbildungsberufe

Zur Verdeutlichung der Tatsache, dass den weiblichen Jugendlichen die Ausbildung in fast allen Ausbildungsberufen (s. o.) offen steht, werden in dieser Veröffentlichung die anerkannten Ausbildungsberufe durchweg in der maskulinen und femininen Berufsbezeichnung ausgewiesen. (In den Tabellentexten wurde aus Platzgründen auf den vollen Wortlaut der Paarformel verzichtet und z. B. die Abkürzung „Chemikant/-in“ verwendet.)

Nur diejenigen Ausbildungsberufe werden in der rein maskulinen Form und nicht mit der (abgekürzten) Paarformel bezeichnet, in denen Rechtsvorschriften (s. o.) die Beschäftigung von Frauen verbieten: z. B. Bergmechaniker.

– Darstellung der Ausbildungsberufe in Zeitreihen

In einem Betrachtungszeitraum von 10 Jahren kann eine Ausbildungsordnung bereits mehrmals aktualisiert worden sein. Wenn dabei die Berufsbezeichnung geändert wurde, enthält in dieser Veröffentlichung die Zeitreihe aus Platzgründen nur die z. Z. gültige Berufsbezeichnung. Wurde dabei die berufssystematische Zuordnung geändert, wird der Ausbildungsberuf ebenfalls nur in der z. Z. gültigen Klassifizierung ausgewiesen.

Da in den Zeitreihen auf Grund einer geänderten berufssystematischen Zuordnung der Ausbildungsberufe auch berufsgruppenübergreifende Zusammenfassungen der Daten notwendig sein können, werden die Ausbildungsberufe (Tabelle A 2.1) und die Berufsgruppen (Tabelle A 2.2) als Zeitreihen getrennt ausgewiesen.

– Staatliche Anerkennung

Jugendliche unter 18 Jahren dürfen grundsätzlich nur in staatlich anerkannten Ausbildungsberufen nach der jeweiligen Ausbildungsordnung ausgebildet werden (§ 4 Abs. 3 BBiG bzw. § 25 Abs. 3 HwO). Alle in den Anlagen A und B zur Handwerksordnung aufgelisteten Gewerbe sind Kraft Gesetzes (§ 25 HwO) ebenfalls staatlich anerkannte Ausbildungsberufe.

– Struktur der Ausbildungsberufe

Ausbildungsberufe, unterscheiden sich hinsichtlich ihrer Struktur in Ausbildungsberufe

- ohne Spezialisierung (z. B. Köchin/Koch),
- mit berufsfeldbreiter Grundbildung (z. B. Bäcker/Bäckerin),
- mit Schwerpunkten (z. B. Buchhändlerin/Buchhändler, Schwerpunkte: Sortiment, Verlag, Antiquariat),
- mit Fachrichtungen (z. B. Fachkraft für Süßwarentechnik, Fachrichtungen: Konfekt, Schokolade, Zuckerwaren, Dauerbackwaren),
- mit Stufenausbildung (z. B. erste Stufe: Fachkraft für Brief- und Frachtverkehr, zweite Stufe: Postverkehrskauffrau/Postverkehrskaufmann).

Ausbildungsberufe ohne Spezialisierung, sog. Monoberufe, bieten für alle Auszubildenden einen einheitlichen Ausbildungsgang.

Die mit der Neuordnung der gewerblich-technischen Berufe eingeführte berufsfeldbreite Grundbildung hat nicht nur den Vorteil, dass alle Auszubildenden eines Berufsfeldes im ersten Ausbildungsjahr in einer Fachklasse der Berufsschule zusammengefasst und ausbildungsorientiert beschult werden können, sondern

ermöglicht ggf. den Auszubildenden in bzw. nach dem ersten Jahr unproblematisch in einen anderen Beruf des selben Berufsfeldes zu wechseln.

In Berufen mit Schwerpunkten erhalten Auszubildende eine zeitlich und sachlich entsprechend den Schwerpunkten gegliederte Ausbildung, die sie befähigt, in den jeweiligen Schwerpunkten gleichermaßen tätig zu sein. Somit bezieht sich die Abschlussprüfung auf den Nachweis von Kenntnissen aller Schwerpunkte.

Auszubildende in Ausbildungsberufen mit Fachrichtungen erhalten eine allgemeine Grundbildung im ersten Ausbildungsabschnitt. Daran schließt sich eine fachspezifische Ausbildung je nach gewählter Fachrichtung im zweiten Ausbildungsabschnitt an. Der Nachweis der erworbenen Kenntnisse erfolgt in der Abschlussprüfung nach Fachrichtungen getrennt, da den einzelnen Fachrichtungen gemäß der Ausbildungsordnung unterschiedliche Lernziele zu Grunde liegen.

Fachrichtungen und Schwerpunkte sind kein Erhebungstatbestand der Berufsbildungsstatistik. Sie werden nur im Ausbildungsbereich „Landwirtschaft“ auf Wunsch der zuständigen Stellen zusätzlich erfasst und veröffentlicht.

– Zählweise der Ausbildungsberufe in statistischen Auswertungen

Rechtlich selbständige Ausbildungsberufe können hinsichtlich der zu vermittelnden Lerninhalte übereinstimmen. Fasst man in der Zahl der anerkannten Ausbildungsberufe diejenigen Ausbildungsberufe zusammen, die zwar durch die Anerkennung in unterschiedlichen Ausbildungsbereichen rechtlich selbständig sind, aber durch eine gleiche oder ähnliche Ausbildungsordnung inhaltlich übereinstimmen (s. a. Anhang 2.1), so gab es am 31. 12. 2006 in Nordrhein-Westfalen 421 unterschiedliche Ausbildungsberufe und darunter 349, die mit Auszubildenden besetzt waren.

In 13 weiteren unterschiedlichen Ausbildungsberufen, deren Ausbildungsregelung am 31. 12. 2006 bereits aufgehoben war, wurde noch ausgebildet (Übergangsregelungen).

Es werden überwiegend solche Ausbildungsberufe inhaltlich zusammengefasst, die sowohl im Ausbildungsbereich „Industrie, Handel u. a.“ als auch im Handwerk anerkannt sind, z. B. die beiden rechtlich selbständigen Ausbildungsberufe „Fleischerin/Fleischer“ (IH) und „Fleischerin/ Fleischer“ (Hw).

Weiterhin werden die Angaben der Handwerkskammern mit denen der Industrie- und Handelskammern je Ausbildungsberuf datenmäßig zusammengefasst, wenn nach derselben Ausbildungsordnung (nach dem BBiG) ausgebildet wird.

Außerdem werden Ausbildungsberufe, deren Anerkennung bzw. deren Ausbildungsordnung durch das Inkrafttreten einer neuen Ausbildungsordnung aufgehoben worden ist, mit den sie ablösenden Ausbildungsberufen, deren Ausbildungsordnung und z. T. auch deren Berufsbezeichnung geändert worden ist, datenmäßig zusammengefasst (s. a. Anhang 2.2).

Wenn Ausbildungsberufe nach der Rangfolge der Besetzung ausgewiesen werden (z. B. Tabellen B I 4.1 – 4.3), nach den Größenklassen der Besetzung gezählt werden (z. B. Tabellen B I 6.1 – 6.3) oder Rahmen der Zeitreihen nachgewiesen werden (s. Tabelle A 2.1), bietet sich der Nachweis der anerkannten, rechtlich selbständigen Ausbildungsberufe in zusammengefasster Form an.

– Zahl der anerkannten Ausbildungsberufe

Zum Stichtag 31. 12. 2006 gab es in Nordrhein-Westfalen 508 rechtlich selbständige Ausbildungsberufe, in denen ein Berufsausbildungsvertrag abgeschlossen werden konnte (s. a. Anhang 1.1), darunter 398 Ausbildungsberufe, in denen tatsächlich ausgebildet wurde.

Die vom LDS NRW veröffentlichte Zahl der anerkannten Ausbildungsberufe (508 Ausbildungsberufe, Stand: 31. 12. 2006) differiert jährlich von der Zahl der Ausbildungsberufe, die vom Bundesinstitut für Berufsbildung (BIBB) im Rahmen der statistischen Übersichten des Verzeichnisses der anerkannten Ausbildungsberufe ausgewiesen werden. Diese Differenz beruht abgesehen von den unterschiedlichen Zählterminen auf drei Tatsachen:

1. In der vorliegenden Veröffentlichung wird die Gesamtzahl der rechtlich selbständigen Ausbildungsberufe ausgewiesen. Das BIBB führt dagegen einen statistischen Nachweis, in dem ggf. zwei oder mehr Ausbildungsberufe zusammengefasst und dann nur einmal gezählt werden. In einigen Tabellen dieser Veröffentlichung (insbesondere in Zeitreihen und Auswertungen nach Größenklassen) werden ebenfalls mehrere Ausbildungsberufe zusammengefasst, jedoch sind die dann maßgebenden Kriterien (s. a. Anhang 2.1 bzw. Anhang 2.2) von denen des BIBB verschieden.
2. Die Zahl der 81 speziell geregelten Ausbildungsgänge für behinderte Menschen (Stand: 31. 12. 2006) wird in dieser Veröffentlichung nicht wie vom BIBB von den übrigen Ausbildungsberufen getrennt ausgewiesen, sondern sie ist in der Gesamtzahl der in Nordrhein-Westfalen rechtlich selbständigen Ausbildungsberufe enthalten.
3. In den übrigen Bundesländern sind die Ausbildungsordnungen von einigen Ausbildungsberufen länderspezifisch geregelt. Da diese Ausbildungsberufe in Nordrhein-Westfalen nicht zulässig sind, werden sie im Rahmen dieser Veröffentlichung nicht gezählt, sie sind jedoch im bundesweiten Nachweis des BIBB enthalten.

Ausbildungsbetrieb/-stätte

Örtlicher Betrieb, in dem die Berufsausbildung durchgeführt wird. Ein Ausbildungsbetrieb kann mehrere Ausbildungsstätten umfassen. Die Ausbildungsstätte muss hinsichtlich ihrer Art, Einrichtung und personellen Ausstattung für die Berufsausbildung geeignet sein. Sofern die erforderlichen Kenntnisse und Fertigkeiten nicht in vollem Umfang in einer Ausbildungsstätte vermittelt werden können, kann dieser Mangel durch Ausbildungsmaßnahmen außerhalb der Ausbildungsstätte behoben werden (§ 27 BBiG bzw. § 21 HwO). Außerdem kann durch eine Ausbildungsordnung festgelegt werden, dass die Berufsausbildung in geeigneten Einrichtungen außerhalb der Ausbildungsstätte durchgeführt wird, soweit es die Berufsausbildung erfordert. Die zuständigen Stellen überwachen die Eignung der Ausbildungsstätte (§ 28 BBiG bzw. § 22 HwO).

Ausbildungsdauer

Die zeitliche Dauer der Berufsausbildung wird in der Ausbildungsordnung festgelegt. Die Ausbildungsdauer soll nicht mehr als 3 Jahre und nicht weniger als 2 Jahre betragen (§ 5 Abs. 1 Ziff. 2 BBiG, § 26 Abs. 1 Ziff. 2 HwO).

Sie kann z. B. in sachlich und zeitlich besonders gegliederten, aufeinander aufbauenden Stufen erfolgen (§ 5 Abs. 2 BBiG, § 26 Abs. 2 HwO). Allerdings wird in dieser Veröffentlichung beim Nachweis der Dauer einer Ausbildungsstufe die reguläre Ausbildungszeit vom Ausbildungsbeginn bis zum Abschluss der jeweiligen Ausbildungsstufe angegeben und nicht (sofern es sich nicht um die erste Stufe handelt) die Dauer der einzelnen Ausbildungsstufe.

Die in der Ausbildungsordnung festgelegte Ausbildungsdauer und die tatsächliche Ausbildungszeit weichen voneinander ab, wenn die Ausbildungszeit verkürzt oder verlängert wird.

Die vorgeschriebene Ausbildungszeit kann von der zuständigen Stelle nach Anhörung der Beteiligten auf Antrag verkürzt werden (§ 8 BBiG, § 27a, b, c HwO), wenn z. B. der Besuch einer berufsbildenden Schule oder eine vorherige Berufsausbildung ganz oder teilweise auf die Ausbildungszeit angerechnet wird. Die Verkürzung der Ausbildungszeit lässt sich bereits bei Abschluss des Ausbildungsvertrages vertraglich vereinbaren, wenn zu erwarten ist, dass das Ausbildungsziel in der gekürzten Zeit erreicht wird.

Die Ausbildungszeit kann ebenfalls auf Antrag der Auszubildenden (z. B. wegen langer oder häufiger Erkrankungen) nach Anhörung der Beteiligten verlängert werden, wenn eine Verlängerung erforderlich ist, um das Ausbildungsziel zu erreichen (§ 8 BBiG, § 27b Abs. 2 und 3 HwO).

Ausbildungsjahr

Die Zuordnung der Auszubildenden nach Ausbildungsjahren wurde bis zum Jahre 1978 unterschiedlich gehandhabt. Das Handwerk rechnete grundsätzlich alle neu abgeschlossenen Ausbildungsverträge, auch diejenigen mit Verkürzung der Ausbildungsdauer, dem ersten Ausbildungsjahr zu. Im Ausbildungsbereich „Industrie, Handel u. a.“ erfolgte dagegen die Zuordnung der Auszubildenden unter Berücksichtigung der verkürzten Ausbildungsdauer in das betreffende Ausbildungsjahr (z. B. bei einjähriger Verkürzung als Zugang ins zweite Ausbildungsjahr). Seit 1979 wird diese Zuordnung einheitlich in allen Ausbildungsbereichen durchgeführt.

Differenzen gab es auch im Nachweis von Auszubildenden, die ein Ausbildungsjahr wiederholten (z. B. wegen Krankheit, Leistungsschwächen, nicht bestandener Abschlussprüfung). Während im Ausbildungsbereich „Industrie, Handel u. a.“ in diesen Fällen Auszubildende einem weiteren (folgenden) Ausbildungsjahr zugeordnet wurden, wurden die Auszubildenden in den übrigen Ausbildungsbereichen demjenigen regulären Ausbildungsjahr zugeordnet, in dem sie sich vor der Wiederholung befanden. Seit 1987 wird letzteres Verfahren einheitlich für alle Ausbildungsbereiche angewandt.

Wird eine Wiederholung des ersten Ausbildungsjahres erforderlich, so ist es möglich, dass durch die zusätzlich zugewiesenen Auszubildenden, die das erste Ausbildungsjahr wiederholen, die Anzahl der Auszubildenden im ersten Ausbildungsjahr die der neu abgeschlossenen Ausbildungsverträge übersteigt.

Ausbildungsordnung

Grundlage einer geordneten, einheitlichen Berufsausbildung. Die Ausbildungsordnung hat mindestens folgendes festzulegen (§ 5 BBiG, § 26 HwO):

- Bezeichnung des Ausbildungsberufes,
- Ausbildungsdauer,
- Ausbildungsberufsbild,
- Ausbildungsrahmenplan und
- Prüfungsanforderungen.

Die Ausbildungsordnung wird durch eine Rechtsverordnung erlassen. Dabei fallen i. d. R. folgende Termine zeitlich auseinander:

- der Erlassstermin und
- der Termin des Inkrafttretens der Verordnung.

Rechtsverbindlich ist das Inkrafttreten der jeweiligen Verordnung, da ab diesem Termin nach der neuen Ausbildungsordnung ausgebildet werden kann und die neu festgelegten Berufsbilder, Berufsausbildungspläne und Prüfungsanforderungen zur Anwendung kommen können. Die 2005 in Kraft getretenen

bzw. geänderten Berufsausbildungsverordnungen sind im Anhang 3 nachgewiesen.

Für Ausbildungsberufe, die vor Inkrafttreten des Berufsbildungsgesetzes anerkannt oder vergleichbar geregelt worden sind oder Handwerke, deren Ausbildungs- und Prüfungsordnungen noch nicht neu geregelt wurden, gelten die bestehenden Regelungen bis zum Inkrafttreten von neuen Ausbildungs- bzw. Prüfungsordnungen fort (§ 104 BBiG bzw. § 122 HwO).

Aufgrund von Vereinbarungen des Bundes und der Länder werden Ausbildungsordnungen für die betriebliche Berufsausbildung und ländereinheitliche Rahmenpläne für den Berufsschulunterricht inhaltlich und zeitlich aufeinander abgestimmt.

Ausbildungspersonal

Ausbilderinnen und Ausbilder sind von den Auszubildenden zu bestellen, wenn diese nicht ausbilden können oder wollen (§ 28 BBiG, § 22 HwO). Sie vermitteln Fertigkeiten und Kenntnisse im Rahmen der Berufsausbildung, übernehmen die Planung, Durchführung und Kontrolle der betrieblichen Ausbildung sowie die Leistungsbewertung der Auszubildenden.

Ausbilderin bzw. Ausbilder ist, wer für die Durchführung der Berufsausbildung in der Ausbildungsstätte verantwortlich ist, d. h. wer an der Berufsausbildung unmittelbar oder in wesentlichem Umfang verantwortlich beteiligt ist. Dies können die einstellenden Arbeitgeberinnen und Arbeitgeber (Ausbildende) selbst oder von ihnen bestellte Personen sein.

Das Ausbildungspersonal wird von den zuständigen Stellen in einem Verzeichnis geführt (vgl. § 36 Abs. 2 Ziff. 2 BBiG bzw. § 30 Abs. 2 Ziff. 2 HwO). Es sollen im Rahmen des bundeseinheitlichen Erhebungsprogrammes nur diejenigen Ausbilderinnen und Ausbilder erfasst werden, die für die Ausbildung der gemeldeten Auszubildenden (Stichtag: 31. Dezember jeden Jahres) bestellt worden sind.

Die Praxis hat jedoch gezeigt, dass diese Merkmalsdefinition insbesondere im Bereich des öffentlichen Dienstes und der freien Berufe zu Erfassungsschwierigkeiten bei den auskunftspflichtigen Stellen führt. Von einigen Berichtsstellen werden deswegen alternativ sämtliche registrierten Ausbilderinnen und Ausbilder gemeldet, sodass die Daten über das Ausbildungspersonal in diesen beiden Bereichen neben den Personen, die im Erhebungszeitraum aktiv ausbilden, zugleich Personen enthalten, die z. Z. nicht tätig, jedoch als ausbildungsberechtigt registriert sind.

Im Ausbildungsbereich „öffentlicher Dienst“ handelt es sich dabei um die von der Behörden- bzw. Betriebsleitung als Ausbilderin oder Ausbilder bestimmten Personen (Angestellte, Beamtinnen und Beamte);

im Ausbildungsbereich „freie Berufe“ sind es die jeweils als ausbildungsberechtigt gemeldeten Personen, bzw. im Zuständigkeitsbereich der Patentanwaltskammer die Zahl der Einzelkanzleien oder Sozietäten.

Ausbildungsstufe

Siehe Stichwort „Stufenausbildung“ sowie Anhang 1.2.

Auszubildende/Lehrlinge

Personen, die einen Berufsausbildungsvertrag im Sinne des Berufsbildungsgesetzes oder der Handwerksordnung abgeschlossen haben, um eine Berufsausbildung in einem

- anerkannten Ausbildungsberuf (§ 4 BBiG, § 25 HwO),
- als anerkannt geltenden Ausbildungsberuf (§ 104 BBiG, § 122 HwO),
- Ausbildungsberuf in der Erprobung (§ 6 BBiG, § 27 HwO) oder
- speziell geregelten Ausbildungsgang für behinderte Menschen (§ 64 BBiG, § 42k HwO) zu absolvieren.

Nicht zu den Auszubildenden im Sinne des Berufsbildungsgesetzes oder der Handwerksordnung zählen Personen, die

- ein Praktikum oder Volontariat absolvieren,
- ihre Berufsausbildung ausschließlich durch den Besuch einer schulischen Einrichtung (z. B. einer Berufsfachschule) erhalten bzw. auf der Grundlage des Hochschulrahmengesetzes und der Hochschulgesetze der Länder durchgeführt wird (§ 3 Abs. 2 Ziff. 1 BBiG),
- einen nichtärztlichen Heilberuf oder Heilhilfsberuf (z. B. an Lehranstalten des Gesundheitswesens) erlernen,
- im Rahmen eines öffentlich-rechtlichen Dienstverhältnisses (z. B. Vorbereitungsdienst für Beamtinnen und Beamte) ausgebildet werden (§ 3 Abs. 2 Ziff. 2 BBiG),
- eine Berufsausbildung auf Kauffahrteischiffen (Handelsschiffen) absolvieren (§ 3 Abs. 2 Ziff. 3 BBiG).

Die Daten der Auszubildenden in dem anerkannten Ausbildungsberuf „Schiffsmechanikerin/Schiffsmechaniker“ werden in die Erhebung mit einbezogen, obwohl deren betriebliche Berufsausbildung auf Handelsschiffen stattfindet.

Berichtsweg der Berufsbildungsstatistik

Das LDS NRW hat den gesetzlichen Auftrag, im Bereich des Landes Nordrhein-Westfalen die Daten zur Berufsbildungsstatistik, einer Bundesstatistik, bei den

nach dem Berufsbildungsgesetz zuständigen Stellen zu erfragen, aufzubereiten und an das Statistische Bundesamt weiterzuleiten. Das Statistische Bundesamt stellt dann die Länderergebnisse zum Bundesergebnis zusammen und veröffentlicht sie (zuletzt: Bildung und Kultur, Fachserie 11, Reihe 3, Berufliche Bildung 2006). Die Zuständigkeit für die Durchführung der Berufsbildungsstatistik durch das Landesamt für Datenverarbeitung und Statistik NRW ergibt sich aus § 3 Abs. 1 Nr. 2 BStatG in Verbindung mit der Verordnung der Landesregierung des Landes Nordrhein-Westfalen über die zuständige Behörde für Bundesstatistiken. Die Auskunftspflicht der nach dem Berufsbildungsgesetz zuständigen Stellen ist in § 88 Abs. 2 BBiG festgelegt und die Aufgaben des Statistischen Bundesamtes beschreibt umfassend § 3 des BStatG.

Im Bereich des öffentlichen Dienstes befragt vereinbarungsgemäß das Statistische Bundesamt die zuständigen Bundesbehörden unmittelbar und stellt anschließend den statistischen Landesämtern die Ergebnisse zur Verfügung.

Sofern die berichtspflichtigen Stellen außerhalb von Nordrhein-Westfalen liegen – dies ist der Fall z. B. bei der Patentanwaltskammer in München und der Berufsbildungsstelle Seeschiffahrt e. V. in Bremen – erhalten die jeweils zuständigen statistischen Landesämter die Datenmeldungen und leiten sie dann an das Landesamt für Datenverarbeitung und Statistik NRW weiter (s. a. Übersicht 2).

Berufliche Gliederung

Die berufssystematische Zuordnung der 596 in Nordrhein-Westfalen möglichen Ausbildungsberufe (Stand: 31. 12. 2006) erfolgte bis einschließlich zum Jahre 1992 in Anlehnung an die vom Statistischen Bundesamt herausgegebene „Klassifizierung der Berufe“, Ausgabe 1975. Darin wurde die Gesamtheit der Berufe streng hierarchisch in folgende Untereinheiten gegliedert:

Bereiche	fassen als oberste Einheit der Systematik diejenigen Berufe zusammen, die sich nach den Arbeitsaufgaben und der allgemeinen Art der Tätigkeit berühren.
Abschnitte	umfassen diejenigen Berufe eines Berufsbereiches, die sich nach Berufsaufgabe, Berufstätigkeit, Art des verarbeiteten Materials oder in anderer Hinsicht ähneln.
Gruppen	fassen fachlich näher zueinander gehörende, ihrer Berufsaufgabe und Tätigkeit nach verwandte Berufe zusammen.
Ordnungen	bilden die Basiseinheiten des Klassifizierungssystems. Die hier zusammengefassten Berufe sind nach dem We-

	sen ihrer Berufsaufgabe und Tätigkeit gleichartig.
Klassen	stellen einzelne Berufe, Berufsarten oder zugehörige Spezialisierungsformen dar.
Benennungen	bilden schließlich die untersten Bausteine der Berufssystematik, die bisher nur für interne Zwecke mit einer eigenständigen 6stelligen Kennziffer versehen wurden.

Inzwischen ist vom Statistischen Bundesamt die Berufsklassifizierung revidiert worden („Klassifizierung der Berufe“, Ausgabe 1992), wobei die Inhalte und Abgrenzungen der Berufsbereiche und -abschnitte unverändert blieben, jedoch auf den darunter liegenden Ebenen Gruppierungen umstrukturiert, gestrichen oder neu gebildet wurden:

Gliederungseinheit	Kennziffer	Anzahl nach der Klassifizierung der Berufe	
		Ausgabe 1975	Ausgabe 1992
Berufsbereich	römische Ziffer	6	6
Berufsabschnitt	römische Ziffer mit Buchstabe	33	33
Berufsgruppe	arabische Ziffer – zweistellig	86	88
Berufsordnung	arabische Ziffer – dreistellig	328	369
Berufsklasse	arabische Ziffer – vierstellig	1 689	2 287

Für die berufliche Gliederung der Berufsbildungsstatistik wurde 1993 erstmals diese revidierte Fassung der Berufsklassifizierung angewandt, sodass sich in vielen Fällen die Kennziffern der Berufe gegenüber denjenigen in den Veröffentlichungen bis 1992 geändert haben. In den statistischen Zeitreihen, die nun nach der aktuellen Klassifizierung der Berufe systematisiert sind, können im Vergleich zu den früheren Veröffentlichungen zusätzlich Datenverschiebungen in denjenigen Berufsgruppen auftreten, in denen Ausbildungsberufe, bedingt durch die geänderte Systematik, einer anderen Berufsgruppe zugeordnet wurden.

Berufsordnungen und -abschnitte werden im Rahmen dieser Veröffentlichung nicht zur Einteilung der Berufe herangezogen, lediglich Berufsgruppen und -bereiche werden als Gliederungseinheit und zur Bildung von Zwischensummen genutzt. Je Berufsbenennung (= Beruf) wird als Kennziffer die zugehörige Berufsklasse angegeben.

Die in Nordrhein-Westfalen z. Z. 596 möglichen Ausbildungsberufe verteilen sich nach der neuen Klassifizierung auf 377 Berufsklassen, 71 Berufsgruppen und 5 Berufsbereiche.

Berufsausbildung behinderter Menschen

Für die Ausbildung von Personen, die infolge körperlicher, geistiger oder seelischer Behinderung nicht

nach der Ausbildungsordnung in einem anerkannten Ausbildungsberuf ausgebildet werden können, sehen das Berufsbildungsgesetz und die Handwerksordnung besondere Regelungen vor. Danach können behinderte Menschen in einem Ausbildungsberuf abweichend von der Ausbildungsordnung ausgebildet werden (§ 66 BBiG bzw. § 42 k – m HwO), damit eine auf die Belange der Behinderung abgestellte Berufsausbildung ermöglicht wird.

Die zuständigen Stellen, die Industrie- und Handelskammern, Handwerkskammern sowie die Landwirtschaftskammer, haben im Rahmen ihrer gegebenen Regelungsmöglichkeiten Vorschriften für die Ausbildung behinderter Menschen erlassen. Dabei handelt es sich z. T. um Grundsätze für eine behindertengerechte Ausbildung in einem anerkannten Ausbildungsberuf, z. T. um besondere Ausbildungsregelungen für behinderte Menschen.

Bis 1987 wurden die Daten über Auszubildende in Ausbildungsberufen von den zuständigen Stellen mit einem stark eingeschränkten Merkmalskatalog geliefert; erst ab 1987 wurden sie vollzählig nach den Vorgaben des bundeseinheitlichen Erhebungsprogrammes (siehe Übersicht 3) erfasst. Demzufolge sind Angaben über Auszubildende in Ausbildungsgängen für behinderte Menschen in den Zeitreihentabellen bis 1987 nicht, ab 1987 jedoch in den Auszubildendenzahlen enthalten. In der Zeitreihentabelle A 1 werden ausgewählte Daten über Auszubildende in Ausbildungsgängen für behinderte Menschen (ab 1978) gesondert nachgewiesen.

Berufsausbildungsvertrag

Privatrechtliche Grundlage des Berufsausbildungsverhältnisses ist der Berufsausbildungsvertrag. Gemäß § 10 Abs. 1 BBiG ist ein solcher zur Begründung des Berufsausbildungsverhältnisses zwischen Auszubildenden und Ausbildenden zu schließen.

Die Vertragsniederschrift muss gemäß § 11 BBiG folgenden wesentlichen Vertragsinhalt angeben:

- Art, sachliche und zeitliche Gliederung sowie Ziel der Berufsausbildung, insbesondere die Berufstätigkeit, für die ausgebildet werden soll,
- Beginn und Dauer der Berufsausbildung,
- Ausbildungsmaßnahmen außerhalb der Ausbildungsstätte (z. B. in einer überbetrieblichen Ausbildungsstätte),
- Dauer der regelmäßigen täglichen Ausbildungszeit, für die nach dem Jugendarbeitsschutzgesetz

(JArbSchG), dem Arbeitszeitrechtsgesetz (ArbZRG) und dem Seemannsgesetz (SeeMG) Begrenzungen gelten,

- Dauer der Probezeit,
- Zahlung und Höhe der Vergütung, wobei für den Auszubildenden kein Entgeltausfall durch den Besuch einer Berufsschule eintreten darf,
- Dauer des Urlaubs,
- Voraussetzungen, unter denen der Berufsausbildungsvertrag gekündigt werden kann und letztendlich
- ein in allgemeiner Form gehaltener Hinweis auf die Tarifverträge, Betriebs- oder Dienstvereinbarungen, die auf das Berufsausbildungsverhältnis anzuwenden sind.

Die zwingend vorgeschriebenen Mindestvereinbarungen eines Berufsausbildungsvertrages sowie Hinweise auf Tarifverträge, Betriebs- oder Dienstvereinbarungen sind auch in den Musterverträgen enthalten, die i. d. R. von den für die Berufsbildung zuständigen Stellen (Kammern) zu erhalten sind.

Im Übrigen unterliegt die Formulierung des Berufsausbildungsvertrages der privatrechtlichen Gestaltungsfreiheit von Verträgen, und es finden die Grundsätze des allgemeinen Arbeitsrechtes Anwendung (s. a. § 10 Abs. 2 BBiG).

Weitere für den Auszubildenden oder den Auszubildenden relevante Vereinbarungen und Absprachen sind in Sonderklauseln zusätzlich zu regeln. Diese schriftlich zu fixierenden Sondervereinbarungen und Nebenabreden sind zusammen mit dem Lehrvertrag bei der für die Registrierung der Berufsausbildungsverhältnisse zuständigen Stelle einzureichen (s. a. Stichwort „Verzeichnis der Berufsausbildungsverhältnisse“).

Berufsbereich

Oberste systematische Zusammenfassung aller derjenigen Berufe, deren Arbeitsaufgaben und allgemeine Tätigkeitsarten sich berühren (s. a. Stichwort „Berufliche Gliederung“). Es gibt insgesamt 6 Berufsbereiche, die jeweils mit einer römischen Ziffer gekennzeichnet sind:

- I Berufe in der Land-, Tier-, Forstwirtschaft und im Gartenbau
- II Bergleute, Mineralgewinner
- III Fertigungsberufe
- IV technische Berufe
- V Dienstleistungsberufe
- VI sonstige Arbeitskräfte

Die anerkannten Ausbildungsberufe sind den Berufsbereichen I bis V zugeordnet.

Berufsbildungsgesetz (BBiG)

Das Berufsbildungsgesetz stellt eine einheitliche Gesamtregelung für die (betriebliche) berufliche Bildung in den verschiedenen Ausbildungsbereichen, ohne der des Handwerks dar, soweit sie nicht in berufsbildenden Schulen durchgeführt wird. Es gilt nicht für die Berufsbildung in einem öffentlich-rechtlichen Dienstverhältnis und auf Handelsschiffen, die die Bundesflagge führen. Es gilt ebenfalls nicht für die Berufsbildung im Handwerk, die bis auf die Anwendung der gleichen vertragsrechtlichen Vorschriften nach §§ 10 – 26 BBiG, in der Handwerksordnung geregelt wird und nicht für berufsqualifizierende oder vergleichbare Studiengänge an Hochschulen.

Berufsgruppe

Siehe Stichwort „Berufliche Gliederung“.

Berufskennziffer

Siehe Stichwort „Berufliche Gliederung“.

Beschäftigungsart

Siehe Stichwort „Ausbildungsberater“.

Datenbereitstellung

Die Bereitstellung der Daten zur Berufsbildungsstatistik erfolgt bislang je Ausbildungsbereich in unterschiedlicher Form und in unterschiedlichen Merkmalsausprägungen (s. a. Übersicht 3).

Bis 1992 einschließlich wurden z. B. von den Handwerkskammern (Datenlieferanten im Ausbildungsbereich „Handwerk“) die Mehrzahl der Daten als kammerintern geführte Geschäftsstatistiken auf eigenen Belegen zur Verfügung gestellt (Sekundärstatistik). Die Daten über Auszubildende mit neu abgeschlossenen Ausbildungsvertrag nach schulischer Vorbildung, über ausländische Auszubildende nach dem Land der Staatsangehörigkeit sowie über Fortbildungsprüfungen wurden dagegen primärstatistisch (d. h. auf Belegen, die ausschließlich für Zwecke der amtlichen Statistik entwickelt wurden) erhoben.

Ab dem Berichtsjahr 1993 wurde die Verwendung der amtlichen Erhebungsvordrucke (Berichtstabellen) für alle auskunftspflichtigen Stellen obligatorisch. Jedoch werden vom LDS NRW anstelle der ausgefüllten amtlichen Erhebungsvordrucke auch solche Berichtstabellen akzeptiert, die inhaltlich und formal den amtlichen Erhebungsvordrucken voll entsprechen. So kommen z. B. einige der Industrie- und Handelskammern

in NRW ihrer Berichtspflicht weitgehend mittels Tabellen und/oder Datensatzlieferungen nach, die von der IHK-Gesellschaft für Informationsverarbeitung mbH (Gfi) in Dortmund entsprechend den amtlichen Vorgaben maschinell produziert werden.

Um Doppelarbeit zu vermeiden, wurden 1996 auf Wunsch der Handwerkskammern Erhebungsvordrucke entwickelt, die sowohl den Anforderungen der amtlichen Statistik als auch denen der kammerinternen Geschäftsstatistik genügen. Diese Belege (z. T. bereits maschinell produziert) wurden für die Statistik zum 31. 12. 1996 erstmalig von den Handwerkskammern verwendet. Seit 1997 erfolgte sukzessive die Umstellung der Datenmeldung/-bereitstellung in elektronischer Form.

Duales System

Die Berufsschule und die Ausbildungsbetriebe erfüllen in der dualen Berufsausbildung einen gemeinsamen Bildungsauftrag. Dieses zweigeteilte duale Ausbildungssystem hat sich aus langer Tradition entwickelt und weltweit Anerkennung gefunden.

Die Berufsausbildung erfolgt nebeneinander im Betrieb und in der Berufsschule. Berufstheoretische Unterweisungen und allgemeinbildender Unterricht haben ihren Schwerpunkt vorrangig in der Berufsschule. Sie ist dabei ein eigenständiger Lernort und arbeitet als gleichberechtigter Partner mit den anderen an der Berufsausbildung Beteiligten zusammen. Sie hat die Aufgabe den Schülerinnen und Schülern berufliche und allgemeine Lerninhalte unter besonderer Berücksichtigung der Anforderungen der Berufsausbildung zu vermitteln. Die praktische Ausbildung erfolgt im Betrieb. Neue Verfahren, Maschinen, Einrichtungen und Techniken lernen Jugendliche im Betrieb sehr viel eher kennen, als durch eine rein schulische Ausbildung.

Typisch für das deutsche System der dualen Berufsausbildung ist, dass die Beratung von Unternehmen und die Überwachung der Ausbildung sowie eine Reihe wichtiger Prüfungs- und Verwaltungsaufgaben nicht vom Staat, sondern durch die Wirtschaft selbst mittels ihrer Selbstverwaltungsorgane, den Kammern, durchgeführt wird. Dies sichert Realitätsnähe in der Ausbildung und reduziert zudem Kosten.

Erfolgsquote

Es wird die Zahl der Prüfungsfälle mit bestandener Prüfung je 100 Prüfungsfälle berechnet.

Die Erhebung der Abschluss-, Umschulungs-, Fortbildungs- und Meisterprüfungen erfasst die Zahl der Prüfungsfälle und nicht die der geprüften Personen, d. h. ein Prüfling, der eine Prüfung nicht bestanden

hat und im selben Jahr eine Wiederholungsprüfung ablegt, wird in der Berufsbildungsstatistik als Prüfungsfall doppelt gezählt. Eine niedrige Erfolgsquote bedeutet somit nicht unbedingt, dass in diesem Beruf besonders viele Prüflinge ihr Ziel nicht erreichten. Es wäre ebenso möglich und bei der Beurteilung der Erfolgsquote mit zu berücksichtigen, dass besonders viele Prüflinge, die in der ersten Prüfung erfolglos waren, durch das Bestehen der Wiederholungsprüfung ihren Bildungsweg erfolgreich beendeten.

Externenprüfung

Die Statistik der Abschlussprüfungen weist ebenfalls Prüfungen von externen Prüflingen nach, denn Anspruch auf Zulassung zur Abschlussprüfung haben auch Berufstätige mit langer Berufspraxis ohne ordnungsgemäße Berufsausbildung (§ 45 BBiG) sowie Personen, die in berufsbildenden Schulen oder sonstigen Einrichtungen ausgebildet worden sind, sofern diese Ausbildung der Berufsausbildung in einem anerkannten Ausbildungsberuf entspricht.

Externe Prüflinge sind somit Jugendliche oder Erwachsene, die nicht im dualen System ausgebildet werden, sodass sie, da sie keine Auszubildenden sind, nicht in der Statistik der Auszubildenden nachgewiesen werden. Sofern sie jedoch eine Abschlussprüfung in einem anerkannten Ausbildungsberuf vor dem Prüfungsausschuss der jeweiligen zuständigen Stelle ablegen, werden ihre Prüfungen statistisch erfasst. Vereinbarungsgemäß werden externe Prüflinge, die ihre Prüfung vor einem überregionalen Prüfungsausschuss ablegen, in dem Bundesland gezählt, in dem der jeweilige Prüfungsausschuss seinen Sitz hat.

Als externe Prüflinge werden auch solche Jugendlichen gezählt, die die Abschlussprüfung nicht bestanden und keine Verlängerung des Berufsausbildungsvertrages bis zu einer möglichen Wiederholungsprüfung beantragt haben. Dies kann z. B. dann der Fall sein, wenn die Jugendlichen nach Ablauf der Ausbildungszeit bis zur Wiederholungsprüfung im Ausbildungsbetrieb als Mitarbeiterinnen oder Mitarbeiter weiter beschäftigt werden.

Da die externen Prüflinge in der Statistik der Abschlussprüfungen mit enthalten sind, kann die Zahl der Prüflinge in bestimmten Ausbildungsberufen (z. B. Luftverkehrskaufmann/Luftverkehrskauffrau) größer sein als die der Auszubildenden des entsprechenden Jahrgangs. In der Tabelle B III 1. 2. 2 werden die externen Prüflinge separat nachgewiesen. Das Handwerk stellt zu diesem Themenbereich z. Z. keine gesonderten Daten zur Verfügung.

Fachliche, pädagogische und persönliche Eignung

Auszubildende darf nur ausbilden, wer persönlich und fachlich geeignet ist (§ 28 Abs. 1 BBiG und § 22 Abs. 1 HwO).

Im Tabellenteil bezieht sich das Merkmal der fachlichen Eignung ausschließlich auf den Erwerb der beruflichen Fertigkeiten und Kenntnisse. Die berufs- und arbeitspädagogischen Kenntnisse werden unter dem Merkmal „pädagogische Eignung“ zusammengefasst. Die berufs- und arbeitspädagogischen Kenntnisse sind im § 2 der AEVO festgelegt sowie in § 3 deren Nachweis (s. a. Stichwort „Ausbilder-Eignungsverordnung“). Für das Handwerk sind entsprechende Bestimmungen in der Verordnung über gemeinsame Anforderungen in der Meisterprüfung enthalten bzw. der Nachweis kann unter bestimmten Voraussetzungen entfallen (s. a. Stichwort „Ausbilder-Eignungsprüfung“).

Hinweis: Ausbilder im Sinne des § 1 der Ausbilder-Eignungsverordnung sind für Ausbildungsverhältnisse, die in der Zeit vom 1. August 2003 bis 31. Juli 2008 bestehen oder begründet werden, von der Pflicht zum Nachweis von Kenntnissen nach dieser Verordnung befreit. (s. a. Stichwort „AEVO“).

Gemäß § 32 BBiG und § 23 HwO haben die zuständigen Stellen darüber zu wachen, dass die persönlichen und fachlichen Eignungen vorliegen. Persönlich nicht geeignet ist insbesondere, wer Kinder und Jugendliche nicht beschäftigen darf oder wer wiederholt oder schwer gegen das BBiG bzw. die HwO oder die aufgrund dieser Gesetze erlassenen Vorschriften und Bestimmungen verstoßen hat. Fachlich nicht geeignete Personen sind solche, die die erforderlichen beruflichen Fertigkeiten und Kenntnisse oder die berufs- und arbeitspädagogischen Kenntnisse nicht besitzen. Wer fachlich nicht geeignet ist oder wer nicht selbst ausbildet, darf Auszubildende nur einstellen, wenn er persönlich geeignet ist und eine Person zur Ausbildung bestellt, die persönlich und fachlich für die Berufsausbildung geeignet ist (§ 28 BBiG bzw. § 22 HwO).

Fortbildungsprüfung/Meisterprüfung

Aufgabe der beruflichen Fortbildung ist es, die beruflichen Kenntnisse und Fertigkeiten zu erhalten, zu erweitern, der technischen Entwicklung anzupassen oder den beruflichen Aufstieg zu ermöglichen. Die Fortbildung ist damit nicht wie eine Weiterbildung eine bloße Anpassung und Aktualisierung der Fertigkeiten und Kenntnisse auf dem Niveau der beruflichen Erstausbildung (bzw. Umschulung in einen anderen als den erlernten Beruf), sondern die Fortbildungsabschlüsse sind deutlich oberhalb des Niveaus

einer Facharbeiter-, Gesellen- oder Gehilfenprüfung bzw. eines Berufsfachschulabschlusses angesiedelt.

Im Rahmen der Berufsbildungsstatistik werden ausschließlich öffentlich-rechtliche Fortbildungsprüfungen nach dem BBiG, der HwO oder nach Regelungen der zuständigen Stellen erfasst und vergleichbare Fortbildungsabschlüsse nach Bundes- oder Landesrecht registriert. Meisterprüfungen werden in der Regel mit dem Ziel durchgeführt, festzustellen, ob der Prüfling befähigt ist, einen Betrieb selbständig zu führen und Auszubildende ordnungsgemäß auszubilden. Sie ersetzen durch ihren pädagogischen Prüfungsteil die Ausbilder-Eignungsprüfung gemäß der AEVO.

Die zuständigen Stellen können zum Nachweis von Kenntnissen, Fertigkeiten und Erfahrungen, die durch berufliche Fortbildung erworben wurden, Prüfungen durchführen. Diese Prüfungen haben den besonderen Erfordernissen beruflicher Erwachsenenbildung zu entsprechen und können wiederholt werden. Die zuständigen Stellen sind ermächtigt, für ihren regionalen Bereich Inhalt, Ziel, Anforderungen, Verfahren und Zulassungsvoraussetzungen der Prüfungen zu regeln (§ 54 BBiG, § 42a HwO). Dem Bund bieten § 57 BBiG und § 42d HwO in den unterschiedlichen Ausbildungsbereichen analoge Regelungsmöglichkeiten. Gemäß § 55 BBiG sind ausländische Bildungsabschlüsse und Zeiten der Berufstätigkeit im Ausland zu berücksichtigen.

Die Anforderungen in den Meisterprüfungen in einem Gewerbe der Anlage A zur Handwerksordnung (Handwerksmeisterprüfungen) sind nach §§ 45 und 121 HwO grundsätzlich bundeseinheitlich geregelt. Zusätzlich gibt es im Handwerk die Möglichkeit, Fortbildungslehrgänge, die nicht mit dem Erwerb des Meistertitels abschließen, zu besuchen. Die Teilnehmerzahl der entsprechenden Fortbildungsprüfungen wird im Rahmen der Berufsbildungsstatistik erst ab dem Jahr 1986 erfasst. Die Fortbildungs- und Meisterprüfungen setzen im Normalfall eine abgeschlossene Berufsausbildung und eine Mindestdauer an Berufspraxis voraus.

Gesellenprüfung

Siehe Stichwort „Abschlussprüfung“.

Handwerksordnung

Das Gesetz zur Ordnung des Handwerks (Handwerksordnung – HwO) regelt die Berufsausbildung in Gewerben der Anlage A und der Anlage B der Handwerksordnung, die als Handwerk betrieben werden. Die vertragsrechtlichen Vorschriften des BBiG (§§ 10 – 26) werden entsprechend angewandt.

Kammerbezirk

Datenangaben zur Berufsbildungsstatistik werden in den Ausbildungsbereichen „Industrie, Handel u. a.“, „Handwerk“, „Landwirtschaft“, „Freie Berufe“ sowie „Sonstige“ von den zuständigen Kammern, auf Kammerbezirksebene aggregiert, zur Verfügung gestellt. Die Kammerbezirke der einzelnen Ausbildungsbereiche sind jedoch untereinander nicht deckungsgleich. Im Bereich des öffentlichen Dienstes sind die zuständigen und damit auskunftspflichtigen Stellen in der Mehrzahl die ausbildenden Stellen selbst bzw. die jeweiligen Aufsichtsbehörden. Bedingt durch deren unterschiedliche regionale Zuständigkeit ist für den öffentlichen Dienst eine Regionalisierung der Daten unterhalb der Landesebene nur beschränkt möglich. Ersatzweise wird jedoch eine Datenaggregation nach der Art der Verwaltung durchgeführt (s. a. Stichwort „Art der Verwaltung“).

Kennziffer

Siehe Stichwort „Berufliche Gliederung“.

Lehrlinge

Siehe Stichwort „Auszubildende/Lehrlinge“.

Lehrlingsrolle

Siehe Stichwort „Verzeichnis der Berufsausbildungsverhältnisse“.

Neu abgeschlossene Ausbildungsverträge (1. 10. 2005 – 30. 9. 2006)

Siehe Statistischer Bericht: „Auszubildende und neu abgeschlossene Ausbildungsverträge in Nordrhein-Westfalen 2006“, herausgegeben vom LDS NRW.

Neu abgeschlossene Ausbildungsverträge (1. 1. 2006 – 31. 12. 2006)

Zum Stichtag 31. 12. jeden Jahres werden alle Auszubildenden für die Berufsbildungsstatistik erfasst, deren Ausbildungsvertrag im Berichtsjahr neu abgeschlossen wurde und deren Ausbildung tatsächlich begonnen hat. Sofern die Verträge am Stichtag noch bestehen, werden sie als neu abgeschlossene Ausbildungsverträge gezählt. Wenn sie jedoch im Berichtsjahr wieder gelöst wurden, werden sie statistisch als vorzeitig gelöste Ausbildungsverhältnisse und nicht als neu abgeschlossene Ausbildungsverträge ausgewiesen. Anschlussverträge in der Stufenausbildung werden ebenfalls als neu abgeschlossen gezählt. Der Eintritt

in die zweite Ausbildungsstufe ist jedoch nicht mit Abschluss eines neuen Ausbildungsvertrages verbunden, wenn in Berufen mit gestufter Ausbildung ein Ausbildungsvertrag über die erste und zweite Stufe zusammen abgeschlossen wird (wie z. B. über die Ausbildung zur Maurerin/zum Maurer). Die Prüfung nach Abschluss der ersten Stufe (hier: Hochbaufacharbeiter/Hochbaufacharbeiterin) ist dann lediglich eine Zwischenprüfung.

Die Möglichkeit der unterschiedlichen Vertragsgestaltung führt dazu, dass in Ausbildungsberufen der zweiten Stufe (z. B. Maurerin/Maurer) der Anteil der Auszubildenden im ersten Ausbildungsjahr an den Auszubildenden mit neu abgeschlossenem Ausbildungsvertrag sehr niedrig ist. Je nach Vertragsabschluss werden die Neuzugänge dem ersten, zweiten oder auch dem dritten Ausbildungsjahr zugeordnet.

Auch Ausbildungsberufe mit einem hohen Anteil von Studienberechtigten bzw. Absolventinnen und Absolventen von berufsfachschulischen Bildungsgängen, deren Vorkenntnisse (Berufsgrundbildung) ggf. als erstes Jahr der Berufsausbildung angerechnet werden können (z. B. Bankkauffrau/Bankkaufmann, Kauffrau/Kaufmann im Groß- und Außenhandel, Bürokauffrau/Bürokaufmann), weisen einen niedrigen Anteil von solchen Auszubildenden aus, die mit dem ersten Ausbildungsjahr beginnen.

Die Zahl der neu abgeschlossenen Ausbildungsverträge umfasst weiterhin

- Auszubildende, die ein bestehendes Ausbildungsverhältnis vorzeitig gelöst haben und nun ihre Berufsausbildung in einem anderen Ausbildungsberuf und ggf. in einem anderen Ausbildungsbetrieb weiterführen (Ausbildungswechsel),
- Auszubildende, die ihre Berufsausbildung im ursprünglichen Ausbildungsberuf in einem anderen Ausbildungsbetrieb fortsetzen (Betriebswechsel) sowie
- Auszubildende, die bereits eine betriebliche Berufsausbildung abgeschlossen haben und eine zweite betriebliche Berufsausbildung beginnen.

Die im Ausbildungsbereich „Landwirtschaft“ neu abgeschlossenen Ausbildungsverträge für die Fremdlehre, die nach Abschluss einer Ausbildung im elterlichen Betrieb angetreten wird, zählen nicht zu den neu abgeschlossenen Ausbildungsverträgen.

Probezeit

Das Berufsausbildungsverhältnis beginnt mit der Probezeit. Sie muss mindestens einen Monat und darf höchstens vier Monate betragen (§ 20 BBiG). Bis zur Reformierung des Berufsbildungsgesetzes 2005 reichte die Probezeit bis zu drei Monaten. Während

der Probezeit können beide Vertragsparteien das Ausbildungsverhältnis ohne Angabe von Gründen oder Einhaltung einer Kündigungsfrist kündigen (§ 22 Abs. 1 BBiG), s. a. Stichwort „Vorzeitige Lösung des Berufsausbildungsverhältnisses“.

Lieferten bis 1992 ausschließlich die Handwerkskammern Daten über Berufsausbildungsverhältnisse, die in der Probezeit vorzeitig gelöst wurden, so wird dieser Tatbestand ab 1993 für sämtliche Ausbildungsberufe erhoben.

Rehabilitandinnen und Rehabilitanden

Siehe Stichwort „Umschulung“.

Schulische Vorbildung

Im Jahre 1981 wurden erstmals im Ausbildungsbereich „Industrie, Handel u. a.“ die Auszubildenden nach der schulischen Vorbildung erfasst. Damals erfolgte jedoch der Nachweis der schulischen Vorbildung der Auszubildenden nur summarisch für gewerbliche, kaufmännische und alle Berufe zusammen (Stichtag: 31. Dezember). Erst ab 1984 wiesen die Industrie- und Handelskammern die schulische Vorbildung der Auszubildenden je Ausbildungsberuf nach. In den Ausbildungsbereichen „Öffentlicher Dienst“, „Landwirtschaft“ und „Sonstige“ wurden die entsprechenden Daten ab 1983, im Bereich der freien Berufe ab 1986 je Ausbildungsberuf zur Verfügung gestellt.

Die Handwerkskammern lieferten dagegen ab 1983 nur Daten über die schulische Vorbildung derjenigen Auszubildenden, die einen neuen Ausbildungsvertrag abgeschlossen hatten. Überdies erfolgte kein Nachweis der schulischen Vorbildung je Ausbildungsberuf, sondern die Daten wurden nur je Handwerksgruppe und für einige ausgewählte Ausbildungsberufe gemeldet. Diese Sonderstellung im Datennachweis behielt das Handwerk bis zur Neuregelung des statistischen Fragenkataloges durch das Dritte Rechtsbereinigungsgesetz bei (s. a. „Rechtsgrundlage der Berufsbildungsstatistik“).

Die Verschiebung von Merkmalsanteilen als Folge der unterschiedlichen regulären Ausbildungsdauer der Ausbildungsberufe wirkte sich besonders bei der Auswertung der Auszubildenden nach der schulischen Vorbildung aus. Da beispielsweise den Auszubildenden mit Abitur die Ausbildungszeit in der Regel um ein Jahr verkürzt wurde und deren durchschnittliche Ausbildungszeit somit statt z. B. drei Jahre nur noch zwei Jahre betrug, sind bzw. waren Auszubildende mit Abitur im Gesamtbestand geringer vertreten als innerhalb eines Ausbildungsjahrganges (z. B. repräsentiert von den Auszubildenden mit neu abgeschlossenem Ausbildungsvertrag bzw. den Prü-

fungsteilnehmerinnen und Prüfungsteilnehmern eines Berichtsjahres).

Aufgrund des Dritten Rechtsbereinigungsgesetzes, das u. a. die Erhebung der schulischen Vorbildung von Auszubildenden mit neu abgeschlossenem Ausbildungsvertrag (und nicht mehr aller Auszubildenden) in sämtlichen Ausbildungsbereichen anordnete, standen erstmalig für das Berichtsjahr 1993 Daten zur schulischen Vorbildung eines gesamten Ausbildungsjahrganges nach Ausbildungsberufen der statistischen Auswertung zur Verfügung. Wegen der vorgenannten Problematik wurde auf die Erfassung der schulischen Vorbildung des gesamten Auszubildendenbestandes verzichtet.

Die schulische Vorbildung der Auszubildenden wird zwei Kategorien zugeordnet, und zwar

- a) der allgemeinen schulischen Vorbildung und
- b) der beruflichen schulischen Vorbildung.

Folgende Ausprägungen des Merkmals „schulische Vorbildung“ zählen zur allgemeinen schulischen Vorbildung:

- ohne Hauptschulabschluss,
- mit Hauptschulabschluss,
- mit Fachoberschulreife sowie
- mit Hochschulreife (Abitur) bzw. Fachhochschulreife (generelle Fachhochschulreife oder auch nur deren schulischer Teil). In diese Kategorie fallen auch Abgängerinnen und Abgänger von Hoch- und Fachhochschulen ohne Abschluss sowie Personen mit Hoch- bzw. Fachhochschulabschluss.

Zur beruflichen schulischen Vorbildung (unabhängig von dem bereits erreichten allgemein bildenden Schulabschluss) gehören die Ausprägungen:

- Berufsorientierungsjahr,
- Besuch des Berufsgrundschuljahres sowie
- Besuch der Berufsfachschule.

Der Besuch einer sonstigen Schule oder ein sonstiger Bildungsabschluss wird in der Kategorie „Sonstige“, die unbekannte Vorbildung der Auszubildenden in der Kategorie „ohne Angabe“ ausgewiesen.

Die Zuordnung der Auszubildenden erfolgt danach, welche Schulform zuletzt besucht bzw. welcher Abschluss dort erreicht wurde. Daher ist kein vollständiger Nachweis der allgemeinen schulischen Vorbildung von Auszubildenden möglich, d. h. Auszubildende, die den mittleren Abschluss (Realschulabschluss) erreicht und anschließend das Berufsgrundschuljahr absolviert haben, werden statistisch als „Auszubildende mit Besuch des Berufsgrundschuljahres“ und nicht als „Auszubildende mit mittlerem Abschluss“ nachgewiesen.

Wegen der Bildungssituation in den neuen Bundesländern wurde 1993 der Abschluss der „Polytechni-

schen Oberschule“ sowie der einer „Hilfsschule (einschließlich der Abgänger aus Sonder- und Förderschulen)“ mit in den Fragenkatalog aufgenommen. Diese Maßnahme wurde 1994 wegen der geringen Datenmenge wieder rückgängig gemacht. Auszubildende mit dieser Vorbildung werden nun der Kategorie „Sonstige“ zugeordnet.

Staatsangehörigkeit der Auszubildenden

Als ausländische Auszubildende gelten alle Auszubildenden ohne deutsche Staatsangehörigkeit, also auch staatenlose Auszubildende. Bei Vorliegen einer Doppel- bzw. Mehrfachstaatsangehörigkeit wird die Zuordnung der Auszubildenden zu einer Staatsangehörigkeit vorgenommen. Ist darunter die deutsche Staatsangehörigkeit, so gelten diese Auszubildenden als Deutsche.

Bis zum Jahr 1992 einschließlich wurden in der Berufsbildungsstatistik die ausländischen Auszubildenden aus folgenden ausgewählten Staaten (z. T. ehemalige Anwerbeländer) nachgewiesen: Griechenland, Italien, Jugoslawien (ehemaliges Staatsgebiet mit Slowenien, Kroatien, Bosnien-Herzegowina und Mazedonien), Portugal, Spanien, Türkei. Die übrigen Nationalitäten wurden unter der Position „mit sonstiger Staatsangehörigkeit“ zusammengefasst.

Mit der Aktualisierung des Merkmalskatalogs wurde 1993 die Anzahl der zu erfragenden Nationalitäten auf die damaligen EU-Staaten erhöht und weitere Nachbarstaaten der Bundesrepublik Deutschland sowie Marokko erfragt. Darüber hinaus wurden 1993 erstmals die ausländischen Auszubildenden je Ausbildungsberuf sowie die weiblichen Auszubildenden je ausländischer Staatsangehörigkeit erhoben.

Seit 2004 werden alle ausländischen Auszubildenden nach dem Land der Staatsangehörigkeit ausgewiesen, unterteilt nach EU-Ländern, übriges Europa und sonstigen Angaben.

Stichtag der Berufsbildungsstatistik

Ist vereinbarungsgemäß der 31. Dezember jeden Jahres. Zu diesem Termin werden von den auskunftspflichtigen Stellen sowohl Bestands- (z. B. über Auszubildende) als auch Verlaufsdaten (z. B. über Prüfungsteilnehmerinnen und Prüfungsteilnehmer) eines Berichtsjahres auf Erhebungsunterlagen bzw. in elektronischer Form zusammengestellt und an das LDS NRW übermittelt. Ab dem Rücksendetermin der Erhebungsunterlagen (i. d. R. zwei Monate später) stehen dem LDS NRW die Daten zur Verarbeitung zur Verfügung.

Stufenausbildung

Berufsausbildung in sachlich und zeitlich aufeinander aufbauenden Stufen (§ 5 Abs. 2 BBiG, § 26 Abs. 2 HwO). Nach jeder Stufe ist sowohl ein Ausbildungsabschluss, der zur Berufstätigkeit befähigt, als auch die Fortsetzung der Berufsausbildung in weiteren Ausbildungsstufen möglich.

– Erste Stufe: Grundbildung

Als breite Grundlage für eine weiterführende Fachbildung und als Vorbereitung auf eine vielseitige berufliche Tätigkeit werden Grundfertigkeiten und Grundkenntnisse vermittelt.

– Zweite Stufe: allgemeine Fachbildung

Es wird besonders das fachliche Verständnis vertieft und die Fähigkeit der Auszubildenden gefördert, sich schnell in neue Aufgaben und Tätigkeiten einzuarbeiten.

Es sollen den Auszubildenden besondere praktische und theoretische Kenntnisse vermittelt werden, die zur Ausübung einer spezialisierten und qualifizierten Berufstätigkeit erforderlich sind.

Soweit nicht bereits am Anfang der Ausbildung ein Berufsausbildungsvertrag über alle Stufen abgeschlossen wurde, sind für die zweite und weitere Stufen einer Stufenausbildung eigene Ausbildungsverträge neu abzuschließen. Diese Anschlussverträge werden im Rahmen der Berufsbildungsstatistik als neu abgeschlossene Ausbildungsverträge erfasst und nachgewiesen.

Ausbildungsordnungen mit Stufenausbildung (s. a. Anhang 1.2) gibt es derzeit in den Ausbildungsbereichen „Industrie, Handel u. a.“ und „Handwerk“.

Umschulung

Eine Umschulung im Sinne des § 58 BBiG bzw. § 42a HwO ist eine Maßnahme, die nach Inhalt, Art und Ziel sowie Dauer den besonderen Erfordernissen der beruflichen Erwachsenenbildung entspricht. Die zuständige Stelle regelt die Durchführung der Umschulung (§ 59 BBiG, § 41a HwO) und kann Prüfungen zum Nachweis der erworbenen Kenntnisse und Fähigkeiten durchführen (§ 62 BBiG, § 42c HwO).

Die zuständige Stelle regelt den Inhalt, das Ziel, die Anforderung sowie das Verfahren der Abschlussprüfung, oder das Bundesministerium für Bildung und Forschung bestimmt durch Rechtsverordnung Art, Ziel und Dauer der beruflichen Umschulung. Durch die Umschulungsmaßnahmen soll Erwachsenen der Übergang in eine andere geeignete berufliche Tätigkeit ermöglicht werden. Dieser Übergang wird häufig deshalb angestrebt, weil Erwachsene damit eine berufliche Erstausbildung erhalten wollen oder weil im erlernten Beruf die Beschäftigungschancen gering

sind. Rehabilitation ist die berufliche Umschulung behinderter Menschen, soweit die Umschulung durch Eintritt der Behinderung erforderlich wird. Umschulung kann sowohl im dualen System als auch in den entsprechenden Fördereinrichtungen erfolgen.

Der Bund kann durch Rechtsverordnung im Ausland erworbene Prüfungszeugnisse oder außerhalb des Geltungsbereiches erworbene, den Umschulungsprüfungen auf der Grundlage der §§ 58 und 59 gleichstellen.

Eine Erhebung über den Umschülerbestand sieht das Berufsbildungsförderungsgesetz nicht vor. Dagegen werden in der Berufsbildungsstatistik die Teilnehmerinnen und Teilnehmer an Umschulungsprüfungen sowohl in anerkannten Ausbildungsberufen als auch in anderen Berufen nachgewiesen. Die Teilnehmerinnen und Teilnehmer an Umschulungsprüfungen in anerkannten Ausbildungsberufen sind in der Zahl der Prüflinge in Abschlussprüfungen enthalten, während die Teilnehmerinnen und die Teilnehmer an Umschulungsprüfungen in anderen Berufen separat nachgewiesen werden.

Verzeichnis der anerkannten Ausbildungsberufe

Das Verzeichnis wird gemäß § 90 Abs. 3 Nr. 3 BBiG vom Bundesinstitut für Berufsbildung (BIBB) geführt und zusammen mit dem der für die Berufsbildung zuständigen Stellen veröffentlicht (zuletzt: Bekanntmachung des Verzeichnisses der anerkannten Ausbildungsberufe und des Verzeichnisses der zuständigen Stellen vom 12. 07. 2007 in der Beilage Nr. 184a zum Bundesanzeiger vom 29. 09. 2007, herausgegeben vom Bundesministerium der Justiz). Die Veröffentlichung erfolgte 1981 ausnahmsweise durch das Bundesministerium für Bildung, Wissenschaft, Forschung und Technologie, da mit der Nichtigkeitserklärung des Ausbildungsplatzförderungsgesetzes (s. a. „Rechtsgrundlage der Berufsbildungsstatistik“), in dem seinerzeit die Aufgaben des BIBB festgelegt worden waren, die Rechtsgrundlage für die Veröffentlichung des Verzeichnisses durch das Bundesinstitut für Berufsbildung entfiel.

Verzeichnis der Berufsausbildungsverhältnisse

Die Auszubildenden haben unverzüglich nach Abschluss des Berufsausbildungsvertrages bei der zuständigen Stelle/Kammer dessen Eintragung in das dort geführte Verzeichnis der Berufsausbildungsverhältnisse (Lehrlingsrolle bei den Handwerkskammern) zu beantragen. Sofern der Ausbildungsvertrag die Eintragungsvoraussetzungen erfüllt (§§ 34 bzw. 36 BBiG, §§ 29 bzw. 30 HwO), wird sein wesentlicher Inhalt von der zuständigen Stelle/Kammer in das Verzeichnis

eingetragen. Diese Verzeichnisse der Berufsausbildungsverhältnisse bilden die wesentliche Grundlage der Erhebungen zur Berufsbildungsstatistik.

Vorzeitige Lösung des Berufsausbildungsverhältnisses

Ein Berufsausbildungsverhältnis endet entweder mit dem Ablauf der Ausbildungszeit (§ 21 Abs. 1 BBiG), mit Bestehen der Abschlussprüfung vor Ablauf der Ausbildungszeit (§ 21 Abs. 2 BBiG) oder mit der vorzeitigen Lösung durch eine der beiden Vertragsparteien (§ 22 BBiG) (Kündigung bzw. Lösung).

Das Berufsbildungsgesetz unterscheidet die Kündigung während der Probezeit (§ 22 Abs. 1 BBiG) und die Kündigung nach der Probezeit aus wichtigem Grund (§ 22 Abs. 2 Nr. 1 BBiG) sowie wegen Berufsaufgabe oder Berufswechsels der Auszubildenden (§ 22 Abs. 2 Nr. 2 BBiG). Die Kündigung muss schriftlich erfolgen (s. Formvorschriften nach § 126 Bürgerliches Gesetzbuch – BGB). Die Kündigung aus wichtigem Grund durch Auszubildende oder Auszubildende (z. B. wegen vertragswidrigen Verhaltens oder strafbarer Handlung) und die Kündigung der Auszubildenden wegen Berufsaufgabe oder -wechsels bedürfen der schriftlichen Angabe der Kündigungsgründe. Außerdem kann das Berufsausbildungsverhältnis im gegenseitigen Einvernehmen ohne Angabe von Gründen oder wegen anderer bei den Auszubildenden liegender Gründe (Aufgabe des Betriebes, Wegfall der Ausbildungseignung) vorzeitig gelöst werden.

Bis zum Berichtsjahr 1990 einschließlich wurden zu den vorzeitig gelösten Berufsausbildungsverhältnissen auch die Gründe der Lösung erhoben. Da eine Änderung des Berufsbildungsförderungsgesetzes (s. a. „Rechtsgrundlage der Berufsbildungsstatistik“) deren Erfassung nicht mehr vorsah, wurde ab dem Berichtsjahr 1991 die Erhebung der vorzeitig gelösten Berufsausbildungsverhältnisse nach Lösungsgründen eingestellt.

Bis 1992 wurden die vorzeitig gelösten Berufsausbildungsverhältnisse in der Probezeit ausschließlich im Ausbildungsbereich „Handwerk“ nachgewiesen, jedoch ohne Angabe der vorzeitig gelösten Ausbildungsverhältnisse nach dem Ausbildungsjahr der Lösung. In den übrigen Ausbildungsbereichen erfolgte der Nachweis nach Ausbildungsjahren, dagegen fehlte der Nachweis der vorzeitigen Lösungen in der Probezeit. Ab 1993 werden einheitlich für sämtliche Ausbildungsbereiche die vorzeitig gelösten Berufsausbildungsverhältnisse sowohl in der Probezeit als auch nach Ausbildungsjahren nachgewiesen. Dabei werden diejenigen Berufsausbildungsverhältnisse erfasst, die während des Kalenderjahres (Berichtszeitraum der Berufsbildungsstatistik) vorzeitig gelöst worden sind. Berufsausbildungsverhältnisse, die bereits vor Ausbil-

dungsbeginn wieder gelöst wurden, werden nicht miterfasst (z. B. von solchen Auszubildenden, die ein Ausbildungsplatzangebot angenommen haben, sich jedoch vor Ausbildungsbeginn für einen anderen Ausbildungsplatz entscheiden und das erste Berufsausbildungsverhältnis lösen). Auszubildende, die im Berichtsjahr einen Berufsausbildungsvertrag neu abgeschlossen, ihre Ausbildung begonnen, dann aber vorzeitig beendet haben, werden dagegen als Auszubildende mit vorzeitig gelöstem Ausbildungsverhältnis gezählt (nicht aber als Auszubildende mit neu abgeschlossenem Berufsausbildungsvertrag, da ihr Berufsausbildungsverhältnis zum Stichtag 31. Dezember nicht mehr besteht).

Die Lösungsquote wurde in den Veröffentlichungen in der Zeit von 1983 bis 2002 in der Weise berechnet, dass die Zahl der vorzeitig gelösten Berufsausbildungsverhältnisse in Relation zu den neu abgeschlossenen, noch bestehenden Berufsausbildungsverträgen des betreffenden Berichtsjahres gesetzt wurde. Diese Vorgehensweise bot gegenüber der bis dahin praktizierten Methode, die vorzeitigen Lösungen in Relation zum Gesamtbestand der Berufsausbildungsverhältnisse zu betrachten, den Vorteil, dass Verzerrungen durch eine unterschiedliche reguläre Ausbildungsdauer (zwischen 12 und 42 Monaten) bzw. durch eine verkürzte Ausbildungszeit ausgeschlossen wurden.

In der Referentenbesprechung aller Bundesländer vom 5. Juni 2003 in Wiesbaden wurde wegen der großen politischen Bedeutung eine einheitliche Berechnungsmethode zur Lösungsquotenberechnung beschlossen. Dazu werden Neuabschlüsse und Vertragslösungen nach Ausbildungsjahren differenziert dargestellt.

Vorzeitige Zulassung zur Abschlussprüfung

Nach § 45 Abs. 1 BBiG bzw. § 37 Abs. 1 HwO können Auszubildende vor Ablauf ihrer Ausbildungszeit zur Abschlussprüfung (Gesellenprüfung) zugelassen werden, wenn ihre Leistungen dies rechtfertigen. Über die vorzeitige Zulassung zur Prüfung entscheidet die für die Berufsbildung zuständige Stelle (i. d. R. Kammer) nach Anhören der Auszubildenden und der Berufsschule.

Wiederholungsprüfung

Siehe Stichwort „Abschlussprüfung“ bzw. „Fortbildungsprüfung/Meisterprüfung“.

Zuständige Stelle

Die Regelung der Durchführung und Überwachung der Berufsausbildung im Sinne des Berufsbildungsgesetzes bzw. der Handwerksordnung verteilt sich auf eine Vielzahl von zuständigen Stellen. Sie liegt zumeist bei den öffentlich-rechtlichen Selbstverwaltungskörperschaften

- der Wirtschaft (Industrie- und Handelskammern, Handwerkskammern, Landwirtschaftskammer) und
- der freien Berufe (Ärztekammern, Apothekerkammern, Notarkammern, Patentanwaltskammer, Rechtsanwaltskammern, Steuerberaterkammern, Tierärztekammern, Zahnärztekammern).

Die Zuständigkeit der für die Berufsbildung zuständigen Stellen ist nach Maßgabe des Berufsbildungsgesetzes berufs- oder bereichsbezogen.

Im öffentlichen Dienst und in der städtischen Hauswirtschaft fehlen entsprechende Selbstverwaltungskörperschaften, sodass ersatzweise im öffentlichen Dienst i. d. R. Behörden, in der städtischen Hauswirtschaft der Direktor der Landwirtschaftskammer Nordrhein-Westfalen als Landesbeauftragter zuständig ist.

Die betriebliche Ausbildung auf Handelsschiffen außerhalb des Geltungsbereiches des BBiG (§ 3 Abs. 2 Ziff. 3 BBiG) wird von der Berufsbildungsstelle Seeschifffahrt e. V. überwacht. Als zuständige Stelle fördert sie die Durchführung der Berufsausbildung durch Beratung der Beteiligten und führt das Verzeichnis der Berufsausbildungsverhältnisse (§ 5 SMAusbV).

Das Verzeichnis der für die Berufsbildung zuständigen Stellen und deren Adressen wird zusammen mit dem Verzeichnis der anerkannten Ausbildungsberufe vom Bundesinstitut für Berufsbildung gemäß § 90 Abs. 3 Nr. 3 BBiG geführt und veröffentlicht (zuletzt: Bekanntmachung des Verzeichnisses der anerkannten Ausbildungsberufe und des Verzeichnisses der zuständigen Stellen vom 12. 07. 2007 zum Stand vom 1. 10. 2006 in der Beilage Nr. 184a zum Bundesanzeiger vom 29. 09. 2007, herausgegeben vom Bundesministerium der Justiz).

Gemäß § 88 Abs. 2 BBiG in Verbindung mit § 15 BStatG sind die für die Berufsbildung zuständigen Stellen zugleich auskunftspflichtige Stellen und somit Datenlieferanten der Berufsbildungsstatistik (s. a. Übersichten 1.1 und 1.2).

Abkürzungen

Abs.	= Absatz
a. n. g.	= anderweitig nicht genannt
BGBI.	= Bundesgesetzblatt
BIBB	= Bundesinstitut für Berufsbildung
bzw.	= beziehungsweise
d. h.	= das heißt
ehem.	= ehemals, ehemaliges
ggf.	= gegebenenfalls
Gem. RdErl.	= Gemeinsamer Runderlass
GV. NRW.	= Gesetz- und Verordnungsblatt für das Land Nordrhein-Westfalen
i. d. F.	= in der Fassung
i. d. R.	= in der Regel
i. V. m.	= in Verbindung mit
KABl.	= kirchliches Amtsblatt
LDS NRW	= Landesamt für Datenverarbeitung und Statistik Nordrhein-Westfalen
lfd. Nr.	= laufende Nummer
MBI. NRW.	= Ministerialblatt für das Land Nordrhein-Westfalen
NRW	= Nordrhein-Westfalen
RGBl.	= Reichsgesetzblatt
röm.-kath. Kirche	= römisch-katholische Kirche
s. a.	= siehe auch
s. o.	= siehe oben
Sp.	= Spalte
u. a.	= und andere, unter anderem
VO	= Verordnung
z. B.	= zum Beispiel
Ziff.	= Ziffer
z. T.	= zum Teil
z. Z.	= zur Zeit
%	= Prozent

Ausbildungsbereich

IH	= Industrie, Handel, Banken, Versicherungen, Gast- und Verkehrsgewerbe (auch: Industrie-, Handel u. a.)
Hw	Handwerk
Lw	= Landwirtschaft
ÖD	= öffentlicher Dienst
FB	= freie Berufe
S	= sonstige (städtische Hauswirtschaft, Seeschifffahrt)

Zeichenerklärung

(nach DIN 55 301)

- 0 weniger als die Hälfte von 1 in der letzten besetzten Stelle, jedoch mehr als nichts
- nichts vorhanden (der mathematisch exakte Wert Null)
- . Zahlenwert unbekannt oder geheim zu halten
- x Tabellenfach gesperrt, weil Aussage nicht sinnvoll
- r berichtigte Zahl

Aufteilung einer Gesamtheit

(nach DIN 55 301)

- Aufgliederung:** Sämtliche Teilmengen einer Gesamtheit sind in der Tabelle genannt. Sie werden mit dem Wort „davon“ ausgewiesen, es sei denn, die Vollständigkeit der Aufgliederung ist klar erkennbar.
- Ausgliederung:** Nur einige Teilmengen einer Gesamtheit sind in der Tabelle genannt. Sie werden mit dem Wort „darunter“ ausgewiesen, es sei denn, es ist im Einzelfall entbehrlich.
- Zergliederung:** Teilmengen, die verschiedenen Gliederungen der Gesamtheit entstammen, sind in der Tabelle genannt. Sie werden mit den Wörtern „und zwar“ ausgewiesen.

Hinweis

Abweichungen in den Summen der %-Werte erklären sich aus dem Runden der Einzelwerte.

Übersichten nach Ausbildungsbereichen

Übersicht 1.1 Für die Berufsbildung zuständige und somit auskunftspflichtige Stellen am 31.12.2006 nach dem Ausbildungsbereich (im Bereich des öffentlichen Dienstes nur die zuständigen Bundesbehörden)	
Ausbildungsbereich Ausbildungsberuf/Geschäftsbereich	zuständige Stelle(n)
Industrie, Handel, Banken, Versicherungen, Gast- und Verkehrsgewerbe Handwerk Landwirtschaft Öffentlicher Dienst¹⁾ Land NRW Bund (Berufsbildung im jeweiligen Geschäftsbereich bzw. in den der jeweiligen Aufsicht unterstehenden Körperschaften, Anstalten und Stiftungen des öffentlichen Rechts) Auswärtiges Amt Bundesministerium der Finanzen Bundesministerium der Justiz Bundesministerium der Verteidigung Bundesministerium des Innern Bundesministerium für Arbeit und Soziales <ul style="list-style-type: none"> - Bundesanstalt für Arbeitsschutz und Arbeitsmedizin - Bundesarbeitsgericht im Ausbildungsberuf Justizfachangestellter/-angestellte - Bundessozialgericht im Ausbildungsberuf Justizfachangestellter/-angestellte - Bundesversicherungsamt und seiner Aufsicht unterstehenden Körperschaften und Anstalten des öffentlichen Rechts - im Ausbildungsberuf Fachangestellter/-angestellte für Arbeitsförderung Bundesministerium für Bildung und Forschung Bundesministerium für Ernährung, Landwirtschaft und Verbraucherschutz Bundesministerium für Familie, Senioren, Frauen und Jugend Bundesministerium für Gesundheit Bundesministerium für Umwelt, Naturschutz und Reaktorsicherheit Bundesministerium für Verkehr, Bau- und Stadtentwicklung Bundeskanzleramt Bundesministerium für wirtschaftliche Zusammenarbeit und Entwicklung Bundespräsidialamt Bundesrechnungshof Deutscher Bundestag Presse- und Informationsamt der Bundesregierung	16 Industrie- und Handelskammern 7 Handwerkskammern 1 Landwirtschaftskammer s. Übersicht 1.2 Bundesverwaltungsamt, Köln Bundesmonopolverwaltung für Branntwein Bundesverwaltungsamt Bundesverwaltungsamt Wehrbereichsverwaltung West, Düsseldorf Bundesverwaltungsamt Bundesverwaltungsamt Bundesverwaltungsamt Bundesverwaltungsamt Bundesverwaltungsamt Bundesverwaltungsamt Bundesversicherungssamt Hauptstelle der Bundesagentur für Arbeit, Nürnberg Bundesverwaltungsamt Bundesverwaltungsamt Bundesverwaltungsamt Bundesverwaltungsamt Bundesministerium für Verkehr, Bau- und Stadtentwicklung, Bonn Bundesverwaltungsamt Bundesverwaltungsamt Bundesverwaltungsamt Bundesverwaltungsamt Bundesverwaltungsamt Bundesverwaltungsamt

Noch: Übersicht 1.1

**Für die Berufsbildung zuständige und somit auskunftspflichtige Stellen am 31.12.2006
nach dem Ausbildungsbereich (im Bereich des öffentlichen Dienstes nur die zuständigen Bundesbehörden)**

Ausbildungsbereich Ausbildungsberuf/Geschäftsbereich	zuständige Stelle(n)
Freie Berufe²⁾	
Med. Fachangestellter/-angestellte	2 Ärztekammern
Notarfachangestellter/-angestellte	2 Notarkammern ³⁾
Patentanwaltsfachangestellter/-angestellte	Patentanwaltskammer, München
Pharmazeutisch-kaufmännischer Angestellter/ pharmazeutisch-kaufmännische Angestellte	2 Apothekerkammern
Rechtsanwaltsfachangestellter/-angestellte, Rechtsanwalts- und Notarfachangestellter/-angestellte	3 Rechtsanwaltskammern
Steuerfachangestellter/-angestellte	3 Steuerberaterkammern, Wirtschaftsprüferkammer ⁴⁾ , Düsseldorf
Tiermed. Fachangestellter/-angestellte	2 Tierärztekammern
Zahnmed. Fachangestellter/-angestellte	2 Zahnärztekammern
Sonstige²⁾	
Hauswirtschaftler/-in, Hauswirtschaftshelfer/-in	Der Direktor der Landwirtschaftskammer Nordrhein-Westfalen als Landesbeauftragter
Schiffsmechaniker/-in ⁵⁾	Berufsbildungsstelle Seeschifffahrt e.V., Bremen

Anmerkungen:

- 1) Die Zuständigkeit im öffentlichen Dienst gilt für die Berufsbildung
 - a) in Ausbildungsberufen des öffentlichen Dienstes (s.a. § 73 BBiG (Kapitel 1, Abschnitt 1)) und
 - b) in Ausbildungsberufen, die keine Ausbildungsberufe des öffentlichen Dienstes sind (s.a. § 73 BBiG, Abs. 1 Nr. 1).
In diesem Fall besitzen die zuständigen Stellen nur die Funktion der Überwachung
 - der Eignung der Ausbilderinnen und Ausbilder (§ 28 BBiG / § 22 HwO),
 - der Eignung der Ausbildungsstätte (§ 27 BBiG / § 21 HwO) sowie
 - der Durchführung der Ausbildung (§ 32 BBiG / § 23 HwO).
 Die eigentliche Durchführung der Berufsbildung wird dagegen von der nach dem BBiG für die Registrierung der Ausbildungsverträge zuständigen Stelle geregelt, s.a. Begriffserläuterungen unter „Ausbildungsbereich“.
- 2) Es werden nur diejenigen Ausbildungsberufe nachgewiesen, die am 31.12.2006 anerkannt sind.
- 3) Im Zuständigkeitsbereich der Notarkammer Hamm werden keine Notarfachangestellten sondern ausschließlich Rechtsanwalts- und Notarfachangestellte ausgebildet, für die die entsprechende Rechtsanwaltskammer zuständige Stelle ist. Somit werden faktisch nur von der Rheinischen Notarkammer Daten für die Berufsbildungsstatistik geliefert.
- 4) Die Zuständigkeit wurde durch öffentlich-rechtliche Verträge an die Steuerberaterkammern delegiert.
- 5) Vergleichbarer betrieblicher Ausbildungsgang außerhalb des Geltungsbereiches des Berufsbildungsgesetzes (§ 3 Abs.2 Nr. 3 BBiG). Die für die Berufsbildung zuständige Stelle wird durch § 5 SMAusbV bestimmt.

Übersicht 1.2

Nach dem Berufsbildungsgesetz zuständige und somit auskunftspflichtige Stellen am 31.12.2006
im Bereich des öffentlichen Dienstes NRW (ohne Bundesbehörden)

Ausbildungsberuf(e) bzw. Fortbildungsberuf(e) ----- zuständige Stelle(n)	Zuständig für die				
	Registrierung der Ausbildungsverhältnisse bzw. der Ausbilder/-innen	Abnahme der Abschluss- und Um- schulungs- prüfungen	Abnahme der Meister- bzw. Fort- bildungs- prüfungen	Abnahme der Prüfungen nach der AEVO	Bestellung der Ausbildungs- beraterinnen und -berater
Ausbildungsberufe bei den öffentlich-rechtlichen Versicherungsträgern und deren Verbänden sowie bei den Industrie- und Handelskammern Industrie- und Handelskammern (16)	-	-	-	X	-
Ausbildungsberufe bei den Sparkassen sowie den Sparkassen- und Giroverbänden Sparkassen- und Giroverbände (2)	-	-	-	X	X
Ausbildungsberufe im Bereich der Handwerksorganisation Handwerkskammern (7)	-	-	-	X	-
Bankkaufmann/-frau (im Bereich des öffentlichen Dienstes) Industrie- und Handelskammern (16) Sparkassen- und Giroverbände (2)	X -	X -	- X	- X	X -
Bestattungsfachkraft ¹⁾ Handwerkskammern (7) Industrie- und Handelskammern (16) Bezirksregierungen (5)	X X X	X X -	X - -	- - -	X X -
Fachangestellte/-angestellter für Bäderbetriebe Bezirksregierung Düsseldorf	X	X	X	X	X
Fachangestellter/-angestellte für Bürokommunikation - Ausbildung bei den Gemeinden / Gemeindeverbänden Gemeinden ²⁾ (396) Gemeindeverbände ³⁾ (35) Aufsichtsbehörden ⁴⁾ (37) Träger der Studieninstitute für kommunale Verwaltung (12)	X X - -	- - - X	- - - X	- - - X	- - X -
- Ausbildung im Bereich der Landesverwaltung Bezirksregierungen (5) Geologischer Dienst NRW Hochschulen (70) Landesamt für Datenverarbeitung und Statistik NRW Landesamt für Beschaffung und Versorgung NRW Landesanstalt für Ökologie, Bodenordnung und Forsten NRW Landesbetrieb Mess- und Eichwesen NRW Landesinstitut für Schule/Qualitätsagentur NRW Materialprüfungsamt NRW Präsidentin des Landtags NRW Landesprüfungsamt für Verwaltungslaufbahnen NRW Träger der Studieninstitute für kommunale Verwaltung (12)	X X X X X X X X X X - -	- - - - - - - - - - X -	X X X X X X X X X X - -	- - - - - - - - - - X -	X X X X X X X X X X - -
- Ausbildung bei den landesunmittelbaren Körperschaften des öffentlichen Rechts im Bereich der Sozialversicherung Allgemeine Ortskrankenkassen (2) Betriebskrankenkassen / 1 Landesverband ⁵⁾ Ersatzkassen Gemeindeunfallversicherungsverbände (2) Innungskrankenkassen (3) Kassenärztliche Vereinigungen (2) Kassenärztliche Vereinigungen (2) Landesversicherungsanstalten (2) Landwirtschaftliche Krankenkasse/ Berufsgenossenschaft/Alterskasse/Pflegekasse (4) Medizinische Dienste der Krankenversicherungen (2) Landesprüfungsamt für Verwaltungslaufbahnen NRW	X X X X X X X X X X X X -	- - - - - - - - - - - - X	X X X X X X X X X X X -	X X X X X X X X X X X -	X X X X X X X X X X X -
Fachangestellter/-angestellte für Medien- und Informationsdienste Bezirksregierung Köln	X	X	X	X	X
Fachkraft für Abwassertechnik Landesumweltamt NRW Träger der Studieninstitute für kommunale Verwaltung (12)	X - -	X - -	X - -	- X -	X - -

Noch: Übersicht 1.2 Nach dem Berufsbildungsgesetz zuständige und somit auskunftspflichtige Stellen am 31.12.2006 im Bereich des öffentlichen Dienstes NRW (ohne Bundesbehörden)					
Ausbildungsberuf(e) bzw. Fortbildungsberuf(e) ----- zuständige Stelle(n)	Zuständig für die				
	Registrierung der Ausbildungsverhältnisse bzw. der Ausbilder/ -innen	Abnahme der Ab- schluss- und Um- schulungs- prüfungen	Abnahme der Meister- bzw. Fort- bildungs- prüfungen	Abnahme der Prüfungen nach der AEVO	Bestellung der Ausbildungs- beraterinnen und -berater
Fachkraft für Kreislauf- und Abfallwirtschaft Landesumweltamt NRW Träger der Studieninstitute für kommunale Verwaltung (12)	x -	x -	x -	- x	x -
Fachkraft für Rohr-, Kanal- und Industrieservice Landesumweltamt NRW Träger der Studieninstitute für kommunale Verwaltung (12)	x -	x -	x -	- x	x -
Fachkraft für Straßen- und Verkehrstechnik Industrie- und Handelskammern (16)	x	x	x	x	x
Fachkraft für Wasserversorgungstechnik Landesumweltamt NRW Träger der Studieninstitute für kommunale Verwaltung (12)	x -	x -	x -	- x	x -
Fachkraft für Wasserwirtschaft Landesumweltamt NRW Träger der Studieninstitute für kommunale Verwaltung (12)	x -	x -	x -	- x	x -
Geprüfte Fachkraft zur Arbeits- und Berufsförderung in Werkstätten für behinderte Menschen Landschaftsverbände (2)	-	-	x	-	-
Justizfachangestellter/-angestellte Präsidentin/Präsidenten der 3 Oberlandesgerichte NRW	x	x	x	x	x
Kartograph/-in Landesvermessungsamt NRW Innenministerium NRW Träger der Studieninstitute für kommunale Verwaltung (12)	x - -	x - -	- x -	- - x	x - -
Sozialberater/-in (Gepr.) für ausländische Arbeitnehmer und ihre Familien Ministerium für Arbeit, Gesundheit und Soziales NRW	-	-	x	-	-
Sozialversicherungsfachangestellter/-angestellte Landesversicherungsamt NRW	x	x	x	x	x
Straßenwärter/-in Landesbetrieb Straßenbau NRW	x	x	x	x	x
Vermessungstechniker/-in Bezirksregierungen (5) Landesvermessungsamt NRW Innenministerium NRW Ministerium für Umwelt und Naturschutz, Landwirtschaft und Verbraucherschutz NRW Träger der Studieninstitute für kommunale Verwaltung (12)	x x - - -	x x - -	- - x x -	- - - - x	x x - - -
Verwaltungsfachangestellter/-angestellte					
- Fachrichtung Landesverwaltung					
Bezirksregierungen (5)	x	-	-	-	x
Geologischer Dienst NRW	x	-	-	-	x
Hochschulen (70)	x	-	-	-	x
Landesanstalt für Ökologie, Bodenordnung und Forsten NRW	x	-	-	-	x
Landesamt für Besoldung und Versorgung NRW	x	-	-	-	x
Landesamt für Datenverarbeitung und Statistik NRW	x	-	-	-	x
Landesbetrieb Mess- und Eichwesen NRW	x	-	-	-	x
Landesinstitut für Schule NRW	x	-	-	-	x
Landesinstitut für Qualifizierung NRW	x	-	-	-	x
Landesprüfungsamt für Verwaltungslaufbahnen NRW	-	x	x	-	-
Präsidentin des Landtags NRW	x	-	-	x	x
Materialprüfungsamt NRW	x	-	-	-	x
Träger der Studieninstitute für kommunale Verwaltung (12)	-	-	-	x	-

Noch: Übersicht 1.2
Nach dem Berufsbildungsgesetz zuständige und somit auskunftspflichtige Stellen am 31.12.2006
im Bereich des öffentlichen Dienstes NRW (ohne Bundesbehörden)

Ausbildungsberuf(e) bzw. Fortbildungsberuf(e) ----- zuständige Stelle(n)	Zuständig für die				
	Registrierung der Ausbildungsverhältnisse bzw. der Ausbilder/ -innen	Abnahme der Abschluss- und Um- schulungs- prüfungen	Abnahme der Meister- bzw. Fort- bildungs- prüfungen	Abnahme der Prüfungen nach der AEVO	Bestellung der Ausbildungs- beraterinnen und -berater
- Fachrichtung Handwerksorganisation und Industrie- und Handelskammern,					
Ausbildung im Bereich der					
- Kreishandwerkerschaften und Handwerksinnungen Handwerkskammern (7)	x	x	x	x	x
- Handwerkskammern					
Bezirksregierungen (5)	-	-	-	-	x
Handwerkskammern (7)	x	x	x	x	-
- Industrie- und Handelskammern					
Bezirksregierungen (5)	-	-	-	-	x
Industrie- und Handelskammern (16)	x	x	x	x	-
- Fachrichtung Kirchenverwaltung in den Gliedkirchen der Evangelischen Kirche in Deutschland					
Landeskirchenämter der evangelisch-lutherischen Kirche (2)	x	x	x	x	x
- Fachrichtung Kommunalverwaltung					
Gemeinden ²⁾ (396)	x	-	-	-	-
Gemeindeverbände ³⁾ (35)	x	-	-	-	-
Aufsichtsbehörden ⁴⁾	-	-	-	x	-
katholische (Erz-)Bistümer (5)	x	-	-	-	x
Träger der Studieninstitute für kommunale Verwaltung (12)	-	x	x	-	-
Wasserbauer/-in					
Landesumweltamt NRW	x	x	x	-	x
Träger der Studieninstitute für kommunale Verwaltung (12)	-	-	-	x	-

Zeichenerklärung:

x = Zuständigkeit trifft zu, - = Zuständigkeit trifft nicht zu,

() = Die beiden Klammern enthalten die Zahl der jeweilig zuständigen Stellen.

Anmerkungen:

- 1) Die Zuständigkeit wurde noch nicht eindeutig geregelt.
- 2) Zu den 396 Gemeinden zählen die 23 kreisfreien Städte und die 373 kreisangehörigen Gemeinden des Landes NRW.
- 3) Zu den 35 Gemeindeverbänden zählen die 31 Kreise des Landes NRW, die Landschaftsverbände Rheinland und Westfalen-Lippe, der Regionalverband Ruhr sowie der Landesverband Lippe.
- 4) Die Aufsicht führt über die
 - a) 373 kreisangehörigen Gemeinden der jeweilige Oberkreisdirektor als untere staatliche Verwaltungsbehörde (§ 120 Gemeindeordnung NRW),
 - b) 31 Kreise (§ 57 Kreisordnung NRW) und 23 kreisfreien Städte (§ 120 Gemeindeordnung NRW) die jeweilige Bezirksregierung,
 - c) 2 Landschaftsverbände, den Landesverband Lippe und den Regionalverband Ruhr das Innenministerium des Landes NRW.
- 5) Der Landesverband der Betriebskrankenkassen wird vorab um Auskunft gebeten, welche der zugehörigen Kassen tatsächlich ausbilden, weil diese die für die Berufsbildung zuständigen Stellen sind. Die gemeldeten Kassen werden dann in die Erhebung der Daten einbezogen.

Übersicht 2

Berichtsweg der Berufsbildungsstatistik in Nordrhein-Westfalen 2006 nach Ausbildungsbereichen

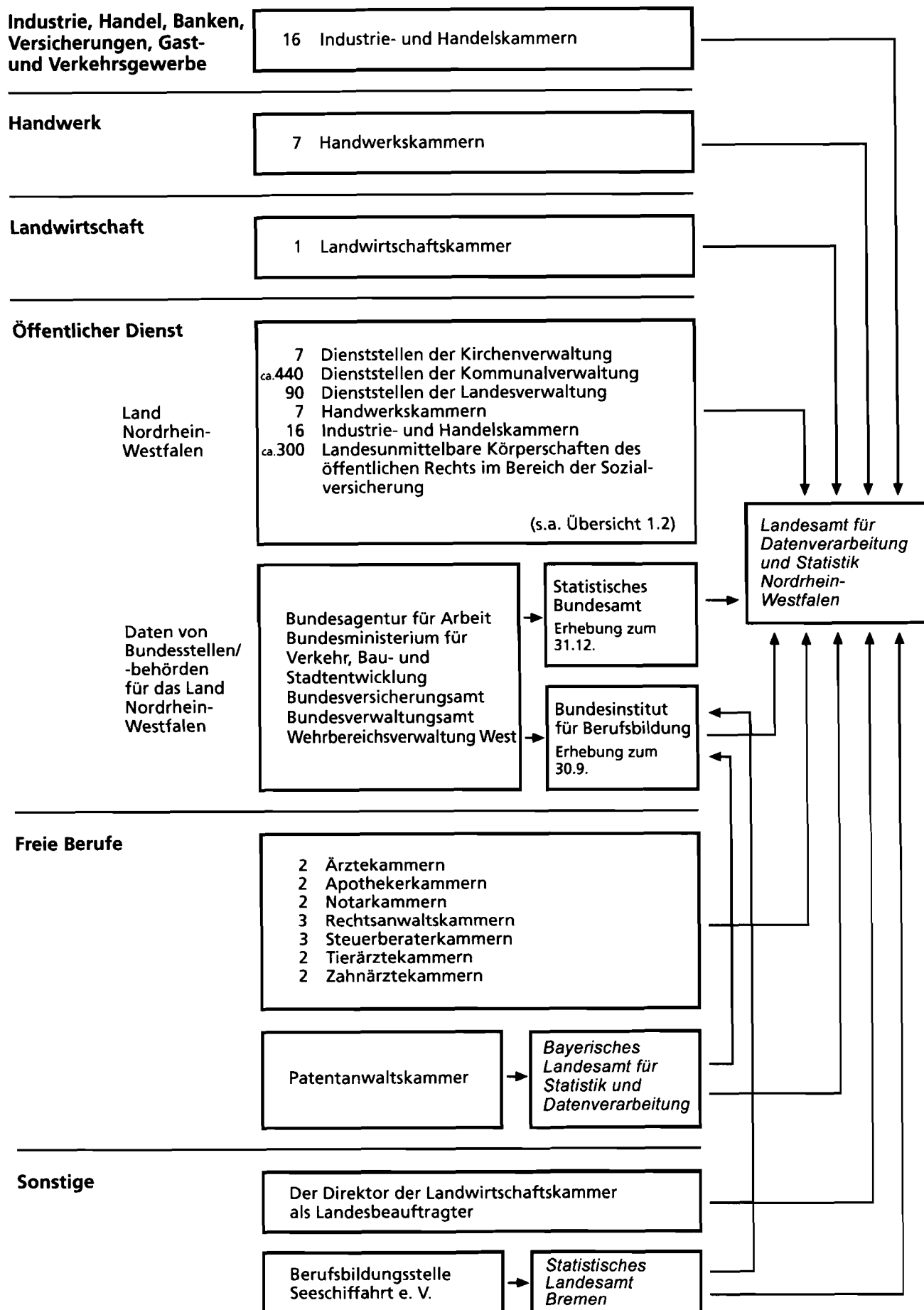

Übersicht 3							
Datenlage der Berufsbildungsstatistik 2006 nach Ausbildungsbereichen							
Lfd. Nr.	Merkmale des bundeseinheitlichen Erhebungsgrundprogrammes ¹⁾	Datenlage im Ausbildungsbereich ...					
		IH	Hw	Lw	ÖD	FB	S ²⁾
1	Auszubildende am 31.12.2006 nach						
	Anzahl	+	+	+	+	+	+
	Geschlecht	+	+	+	+	+	+
	Ausbildungsberuf	+	+	+	+	+	+
	- Fachrichtung / Schwerpunkt / Betriebszweig 3)	-	-	+	-	-	-
	- Tätigkeitsschwerpunkt 4)	+	+	-	-	-	-
	Ausbildungsjahr	+	+	+	+	+	+
2	Ausländische Auszubildende am 31.12.2006 nach						
	Anzahl	+	+	+	+	+	+
	Geschlecht	+	+	+	+	+	+
	Ausbildungsberuf	+	+	+	+	+	+
	- Fachrichtung / Schwerpunkt / Betriebszweig 3)	-	-	+	-	-	-
	- Tätigkeitsschwerpunkt 4)	+	+	-	-	-	-
	Staatsangehörigkeit	+	+	+	+	+	+
3	Auszubildende mit vorzeitig gelösten Ausbildungsverhältnissen 2006 nach						
	Anzahl	+	+	+	+	+	+
	Geschlecht	+	+	+	+	+	+
	Ausbildungsberuf	+	+	+	+	+	+
	- Fachrichtung / Schwerpunkt / Betriebszweig 3)	-	-	+	-	-	-
	- Tätigkeitsschwerpunkt 4)	+	+	-	-	-	-
	Ausbildungsjahr	+	+	+	+	+	+
	Lösung in der Probezeit	+	+	+	+	+	+
4	Auszubildende mit neu abgeschlossenem Ausbildungsvertrag 2006 nach						
	Anzahl	+	+	+	+	+	+
	Geschlecht	+	+	+	+	+	+
	Ausbildungsberuf	+	+	+	+	+	+
	- Fachrichtung / Schwerpunkt / Betriebszweig 3)	-	-	+	-	-	-
	- Tätigkeitsschwerpunkt 4)	+	+	-	-	-	-
	schulischer Vorbildung	+	+	+	+	+	+
	Geburtsjahr	+	+	+	+	+	+
5	Ausbilderinnen und Ausbilder am 31.12.2006 nach						
	Anzahl	+	-	+	+	+	+
	Geschlecht	+	-	+	+	+	+
	fachlicher Eignung	+	-	+	0	0	+
	pädagogischer Eignung	+	-	-	+	0	+
	Teilnehmerinnen und Teilnehmer 2006 (Fallzählung) an						
6	- Abschlussprüfungen nach						
	Anzahl	+	+	+	+	+	+
	Geschlecht	+	+	+	+	+	+
	Ausbildungsberuf	+	+	+	+	+	+
	- Fachrichtung / Schwerpunkt / Betriebszweig 3)	-	-	+	-	-	-
	- Tätigkeitsschwerpunkt 4)	+	+	-	-	-	-
	Prüfungserfolg	+	+	+	+	+	+
	vorzeitiger Zulassung zur Prüfung	+	-	+	+	+	+
	Wiederholungsprüfung	+	+	+	+	+	+
	externer Prüfung	+	-	+	+	+	+
7	- Umschulungsprüfungen in anerkannten Ausbildungsberufen nach						
	Anzahl	+	-	+	+	+	+
	Geschlecht	+	-	+	+	+	+
	- Tätigkeitsschwerpunkt 4)	+	-	-	-	-	-
	Prüfungserfolg	+	-	+	+	+	+

Noch: Übersicht 3							
Datenlage der Berufsbildungsstatistik 2006 nach Ausbildungsbereichen							
Lfd. Nr.	Merkmale des bundeseinheitlichen Erhebungsgrundprogrammes ¹⁾	Datenlage im Ausbildungsbereich ...					
		IH	Hw	Lw	ÖD	FB	S ²⁾
	Noch: Teilnehmerinnen und Teilnehmer 2006 (Fallzählung) an						
8	- Prüfungen in speziellen Umschulungsmaßnahmen nach						
	Anzahl	+	-	+	+	+	+
	Geschlecht	+	-	+	+	+	+
	Art des Abschlusses	+	-	+	+	+	+
	Prüfungserfolg	+	-	+	+	+	+
9	- Meisterprüfungen nach						
	Anzahl	+	+	+	+	0	+
	Geschlecht	+	+	+	+	0	+
	Beruf	+	+	+	+	0	+
	- Teilbereich 3)	-	-	+	-	-	-
	Wiederholungsprüfung	+	+	+	+	0	+
	Prüfungserfolg	+	+	+	+	0	+
10	- Fortbildungsprüfungen nach						
	Anzahl	+	+	+	+	+	+
	Geschlecht	+	+	+	+	+	+
	Bezeichnung des Abschlusses	+	+	+	+	+	+
	- Tätigkeitsschwerpunkt 4)	+	+	-	-	-	-
	Wiederholungsprüfung	+	+	+	+	+	+
	Prüfungserfolg	+	+	+	+	+	+
11	- Prüfungen zum Nachweis berufs- und arbeitspädagogischer Kenntnisse nach						
	Anzahl	+	+	+	+	0	+
	Geschlecht	+	+	+	+	0	+
	Prüfungserfolg	+	+	+	+	0	+
12	Ausbildungsberaterinnen und Ausbildungsberater am 31.12.2006 nach						
	Anzahl	+	+	+	+	+	+
	Geschlecht	+	+	+	+	+	+
	Geburtsdatum (Altersgruppe)	+	+	+	+	+	+
	beruflicher Vorbildung	+	+	+	+	+	+
	hauptberuflicher / hauptamtlicher Tätigkeit	+	+	+	+	+	+
	nebenberuflicher / nebenamtlicher Tätigkeit	+	-	+	+	+	+
	ehrenamtlicher Tätigkeit	+	-	+	+	+	+
	fachlicher Zuständigkeit	+	-	0	0	0	0
	durchgeführten Besuchen von Ausbildungsstätten	+	+	+	+	+	+

Anmerkungen:

- 1) Die Erhebungstatbestände entsprechen den Vorgaben des Berufsbildungsgesetzes (Fundstelle s. Anhang 4). Die Daten werden von den zuständigen Stellen (i.d.R. Kammern) in aggregierter Form für den jeweiligen Zuständigkeitsbereich geliefert. Eine tiefere regionale Aufgliederung ist nicht möglich. Daten zur Ausbildungsberatung aus dem Bereich von Bundesbehörden werden in dem Bundesland statistisch erfasst, in dem die Behörde ihren Sitz hat.
- 2) Der Ausbildungsbereich „Sonstige“ setzt sich definitionsgemäß aus den Teilbereichen städtische Hauswirtschaft und Seeschifffahrt zusammen.
- 3) Anforderung des Bundesministeriums für Ernährung, Landwirtschaft und Verbraucherschutz
- 4) Freiwillige Zusatzinformation der Industrie- und Handelskammern sowie der Handwerkskammern

Zeichenerklärung:

- + Diese Daten werden veröffentlicht.
- Diese Daten werden z.Z. nicht (gesondert) erhoben.
- 0 Die Fragestellung trifft in diesem Fall nicht zu.

Übersicht 4 Ausbildungsberufe und Auszubildende am 31.12.2006 nach Art der Ausbildungsregelung und dem Ausbildungsbereich

Art der Ausbildungsregelung Anzahl der a = Ausbildungsberufe b = besetzten Ausbildungsberufe 1) c = Auszubildenden		Ausbildungsberufe und Auszubildende						
		insgesamt	davon im Ausbildungsbereich					
			Industrie, Handel u.a.	Handwerk	Land- wirt- schaft	öffent- licher Dienst	freie Berufe	sonstige
1. Ausbildungsordnung nach §§ 4+5 BBiG bzw. §§ 25+26 HwO	a	374	222	113	12	17	9	1
	b	314	180	97	10	17	9	1
	c	248 406	130 376	79 995	5 958	8 789	22 019	1 269
2. Ausbildungsordnung nach § 6 BBiG bzw. § 27 HwO	a	20	15	3	1	1	-	-
	b	19	15	3	1	-	-	-
	c	33 399	31 209	2 150	40	-	-	-
3. Ausbildungsgang nach § 64 BBiG bzw. § 42k HwO	a	81	46	31	3	-	-	1
	b	49	27	19	2	-	-	1
	c	5 510	2 149	1 601	843	-	-	917
4. Ausbildungsordnung nach § 142 Abs. 1 Seemannsgesetz	a	1	-	-	-	-	-	1
	b	-	-	-	-	-	-	-
	c	-	-	-	-	-	-	-
Regelung nach § 108 Abs. 1 BBiG bzw. § 122 Abs. 4 HwO								
5. ... für anerkannte Ausbildungsberufe	a	31	24	7	-	-	-	-
	b	15	13	2	-	-	-	-
	c	1 396	1 391	5	-	-	-	-
6. ... für vergleichbar geregelte Ausbildungsberufe	a	1	1	-	-	-	-	-
	b	1	1	-	-	-	-	-
	c	305	305	-	-	-	-	-
Rechtlich selbständige Ausbildungsberufe zusammen	a	508	308	154	16	18	9	3
	b	398	236	121	13	17	9	2
Weitere Ausbildungsberufe mit								
7. ... einer Übergangsregelung	b	88	62	24	-	-	2	-
	c	21 113	11 640	1 333	-	-	8 140	-
8. ... einer Ausbildungsordnung nach dem BBiG im Handwerk	b	56	-	56	-	-	-	-
	c	8 241	-	8 241	-	-	-	-
9. ... einer Ausbildungsordnung nach dem BBiG im öffentlichen Dienst	b	-	-	-	-	-	-	-
	c	-	-	-	-	-	-	-
Auszubildende insgesamt	c	318 370	177 070	93 325	6 841	8 789	30 159	2 186

Anmerkung:

- 1) wenn zumindest Auszubildende, vorzeitig gelöste Ausbildungsverhältnisse oder Prüflinge in Abschlussprüfungen nachgewiesen werden

Art der Ausbildungsregelung:

- Ausbildungsberuf, der nach Inkrafttreten des BBiG (1.9.1969) staatlich anerkannt oder dessen Ausbildungsordnung neu erlassen wurde bzw. staatlich anerkannter Ausbildungsberuf des Handwerks (s. Anlage A und B der Handwerksordnung), dessen Ausbildungsordnung neu erlassen wurde. Als Grundlage für eine geordnete und einheitliche Berufsausbildung sowie zu ihrer Anpassung an die technischen, wirtschaftlichen und gesellschaftlichen Erfordernisse und deren Entwicklung können durch Rechtsverordnung Ausbildungsberufe staatlich anerkannt oder Ausbildungsordnungen erlassen werden.
- Ausbildungsvorschrift zur Entwicklung und Erprobung neuer Ausbildungsformen und Ausbildungsberufe, hier: Fachkraft für Agrarservice (LW, Berufsklasse 0110) bzw. Bestattungsfachkraft (IH, Berufsklasse 8055)
- Ausbildungsgang, der von der zuständigen Stelle speziell für körperlich, geistig oder seelisch behinderte Menschen geregelt wurde und der die besonderen Verhältnisse von behinderten Menschen berücksichtigt
- Ausbildung zur Schiffsmechanikerin bzw. zum Schiffsmechaniker (siehe Berufsklasse 7230), einem anerkannten Ausbildungsberuf vergleichbarer betrieblicher Ausbildungsgang außerhalb des Geltungsbereiches des BBiG (§ 3 BBiG). Die Ausbildung wird auf Handelsschiffen, die die Bundesflagge führen und nicht der Fischerei dienen (s.a. § 1 SMAusV), durchgeführt.
- Lehr- oder Anlemler, der vor Inkrafttreten des BBiG (1.9.1969) anerkannt war und der nun als Ausbildungsberuf im Sinne der §§ 4+5 BBiG gilt bzw. anerkannter Ausbildungsberuf des Handwerks, in dem die bisherigen fachlichen Vorschriften bis zum Erlass einer Rechtsverordnung nach § 4 weitergelten
- Es handelt sich um den Ausbildungsberuf der mathematisch-technischen Assistentin bzw. des mathematisch-technischen Assistenten (IH, Berufsklasse 7743) der vor Inkrafttreten des BBiG (1.9.1969) einem Lehr- oder Anlemler vergleichbar geregelt war und nun als Ausbildungsberuf im Sinne des § 4 BBiG gilt.
- Ausbildungsregelung, die durch eine neue Ausbildungsordnung aufgehoben bzw. geändert wurde, die jedoch übergangsweise auf bestehende Berufsausbildungsverhältnisse weiter angewandt wird.
- Ausbildungsordnung nach dem BBiG, nach der in Betrieben des Handwerks oder in handwerksähnlichen Betrieben ausgebildet wird und die Handwerkskammern für die Berufsbildung zuständige Stellen sind (§ 71 BBiG)
- Ausbildungsordnung nach dem BBiG, nach der im öffentlichen Dienst ausgebildet wird und die zuständigen Stellen des öffentlichen Dienstes für die Berufsbildung zuständige Stellen sind (§ 73 BBiG)

A. Zeitreihen

Ergebnisse der Berufsbildungsstatistik zum 31.12.19xx - 2006

Abb. A 1^{*)}

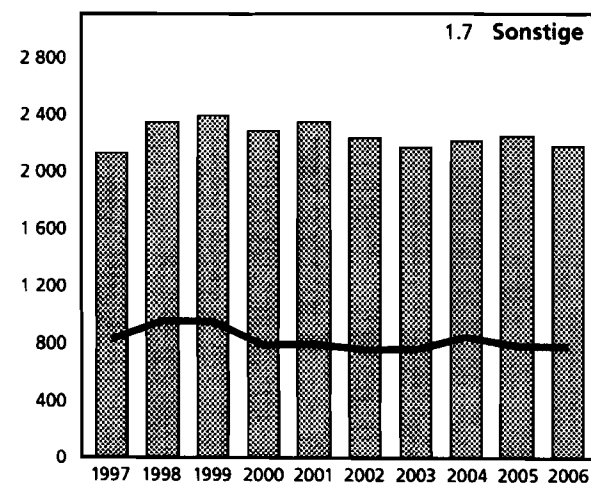
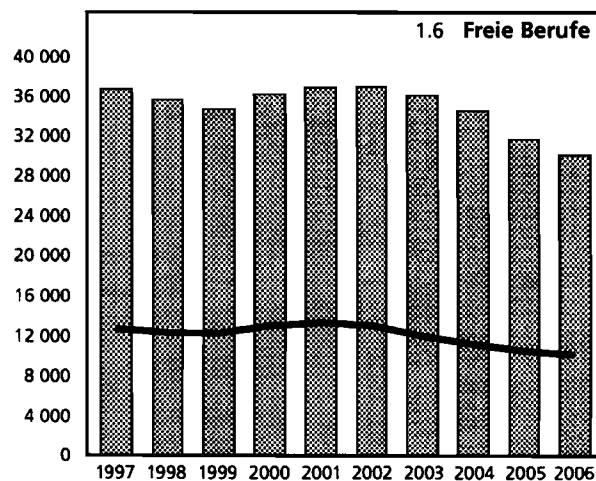
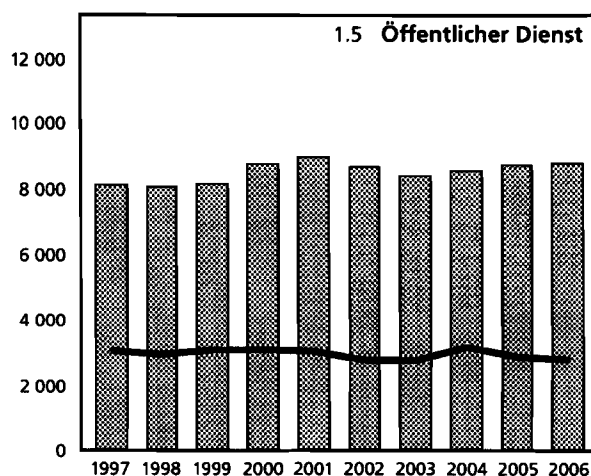
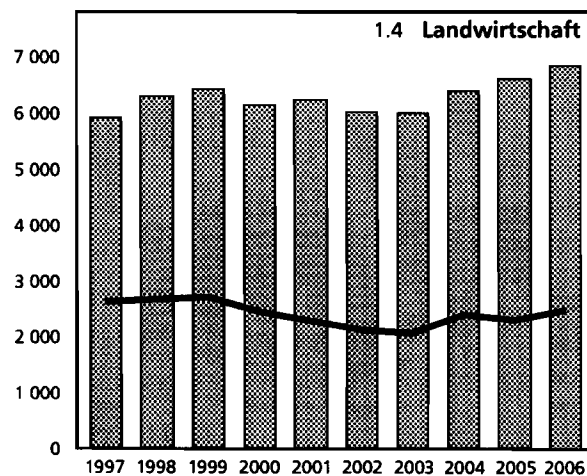
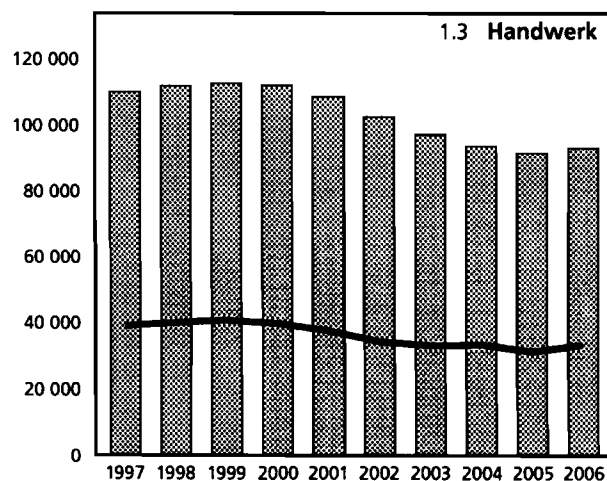
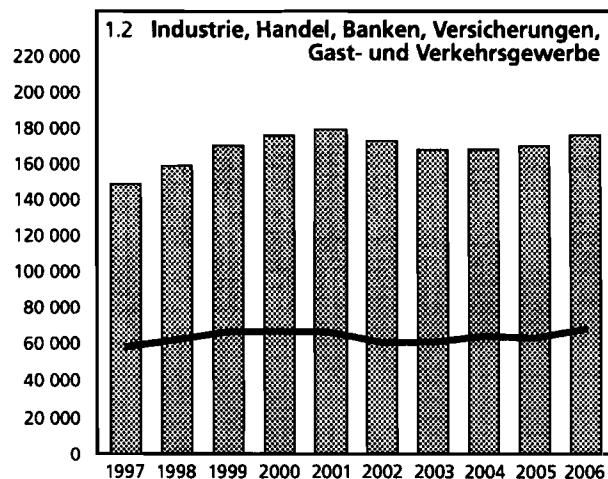
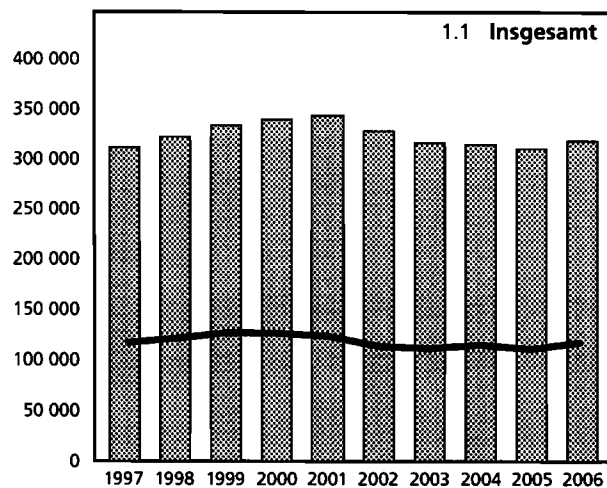
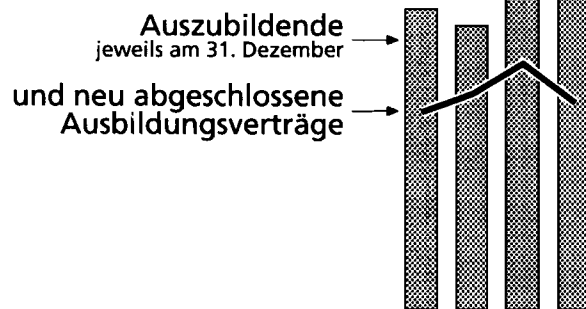

*) Daten siehe Tabelle A 1

Abb. A 2.1^{*)}



Abb. A 2.2^{*)}



*) Daten siehe Tabelle A 1

Abb. A 2.3*)

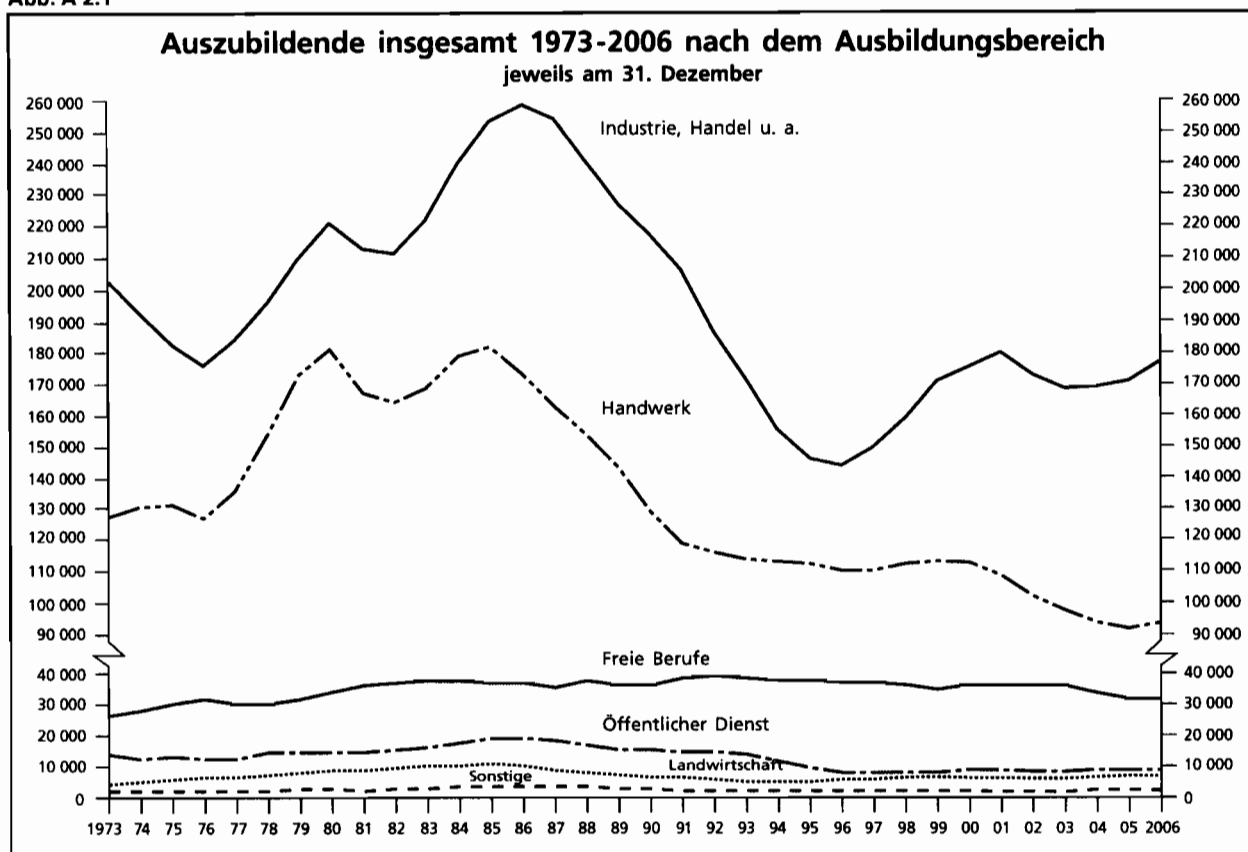
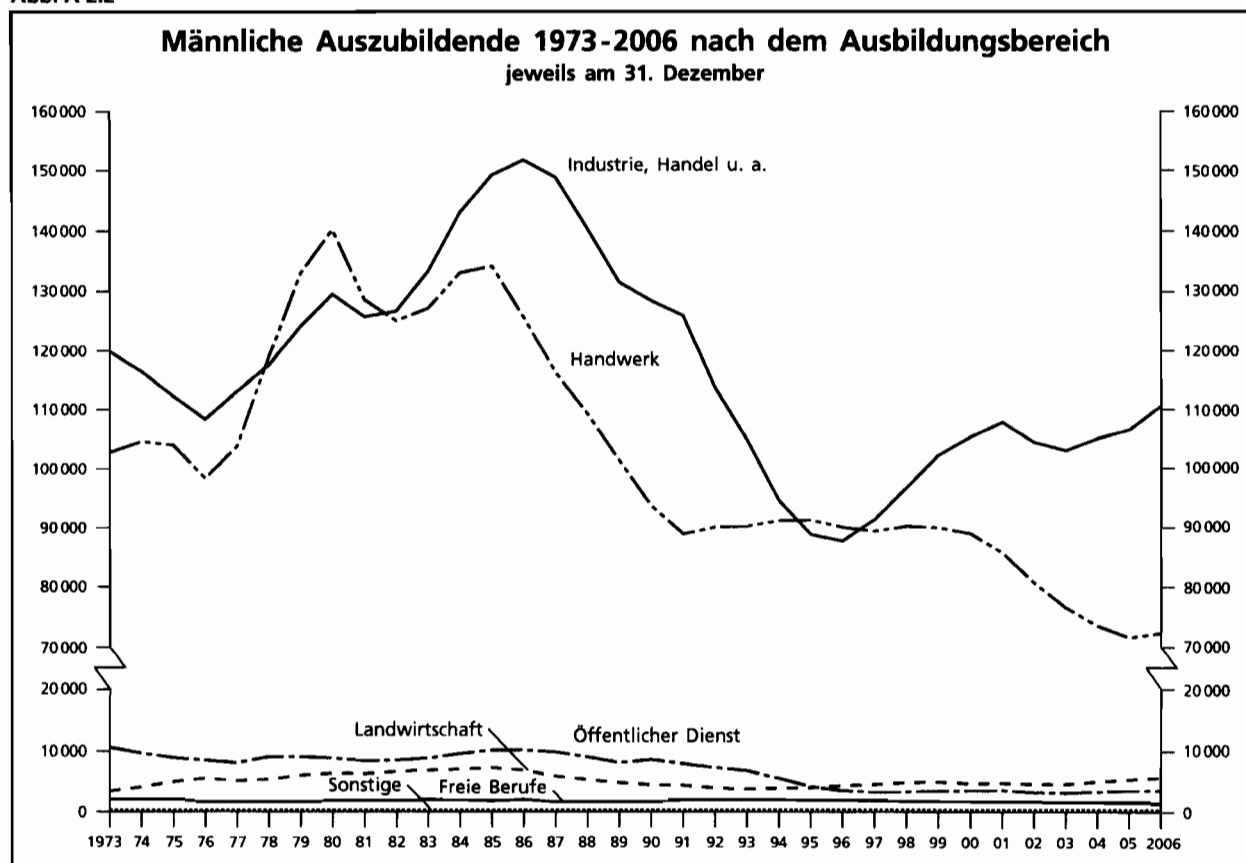

Abb. A 2.4*)



*) Daten siehe Tabelle A 1

Abb. A 2.5^{*)}

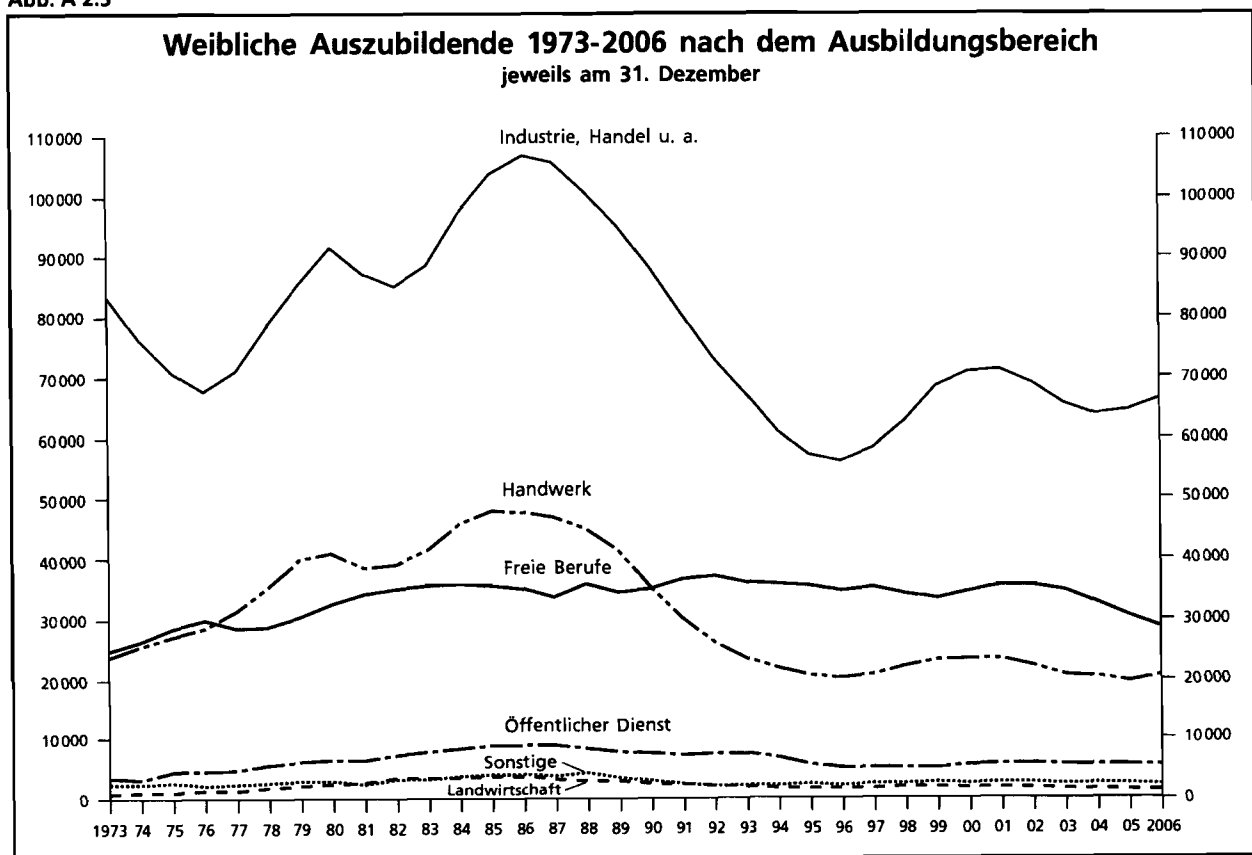
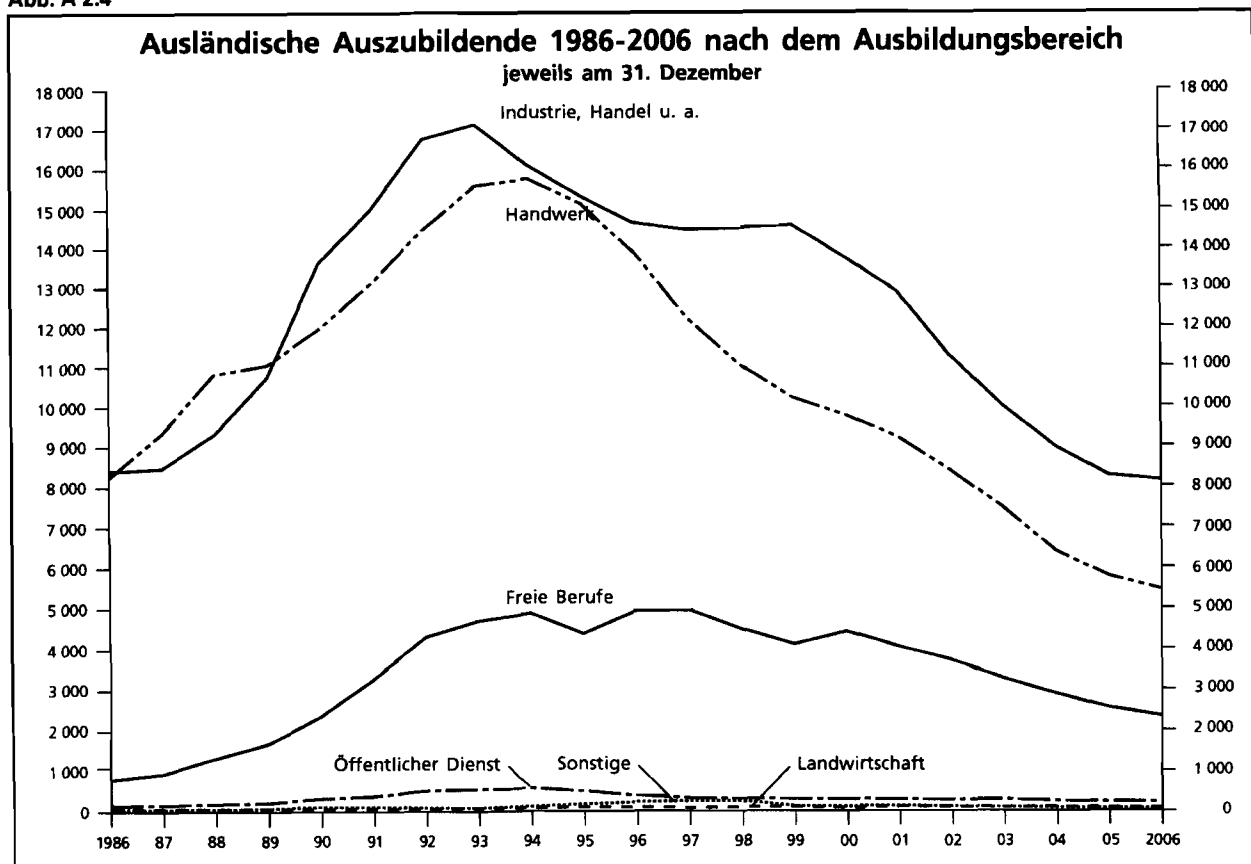
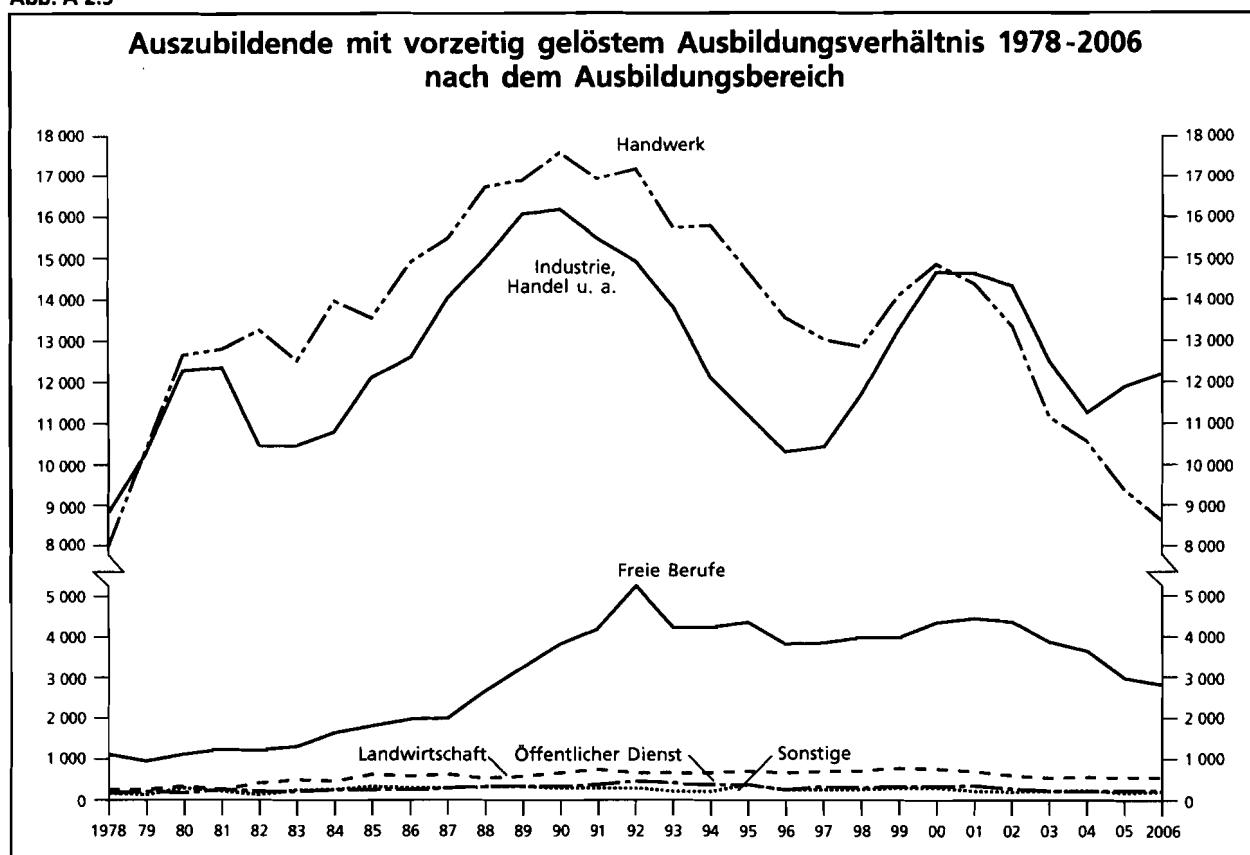

*) Daten siehe Tabelle A 1

Abb. A 3.1^{*)}

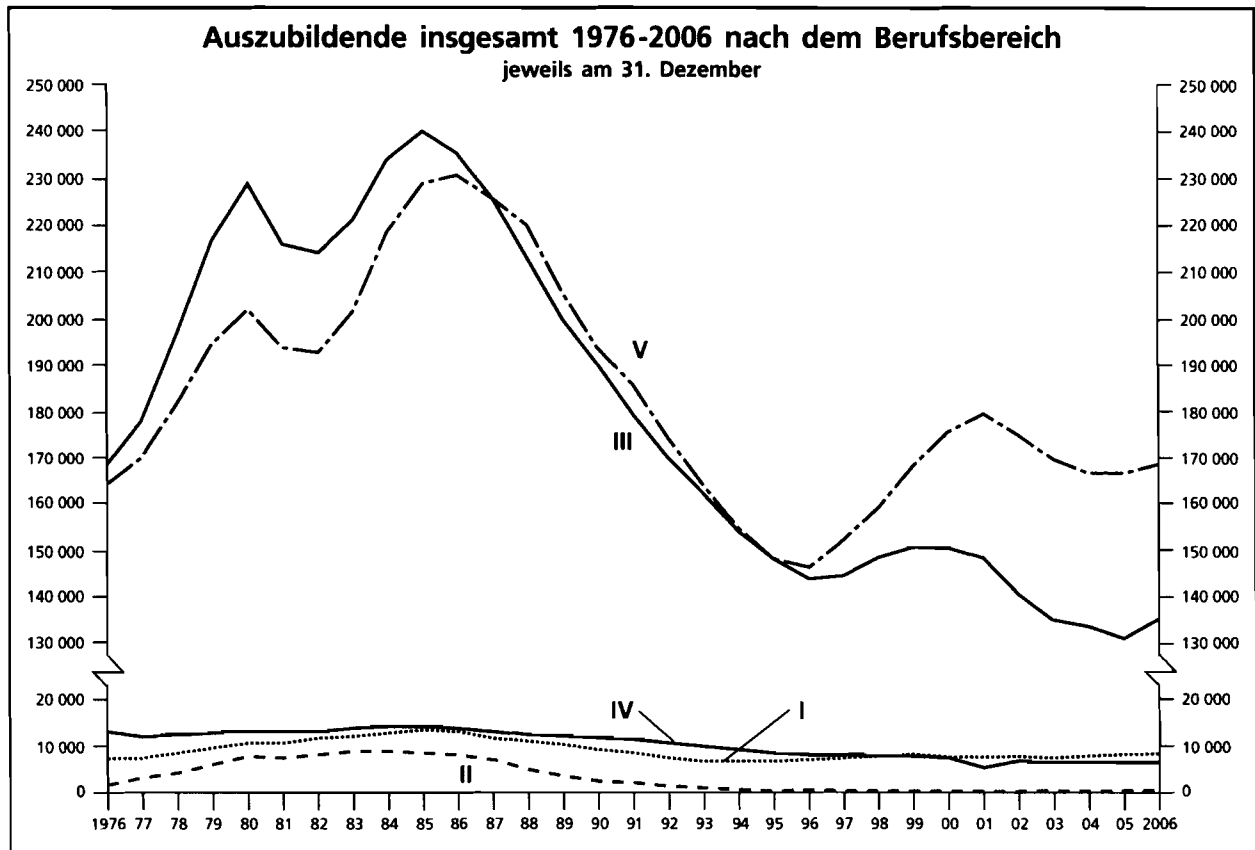

I	Berufe in der Land-, Tier-, Forstwirtschaft und im Gartenbau	II	Bergleute, Mineralgewinner	III	Fertigungsberufe
IV	Technische Berufe	V	Dienstleistungsberufe		

Abb. A 3.2^{*)}

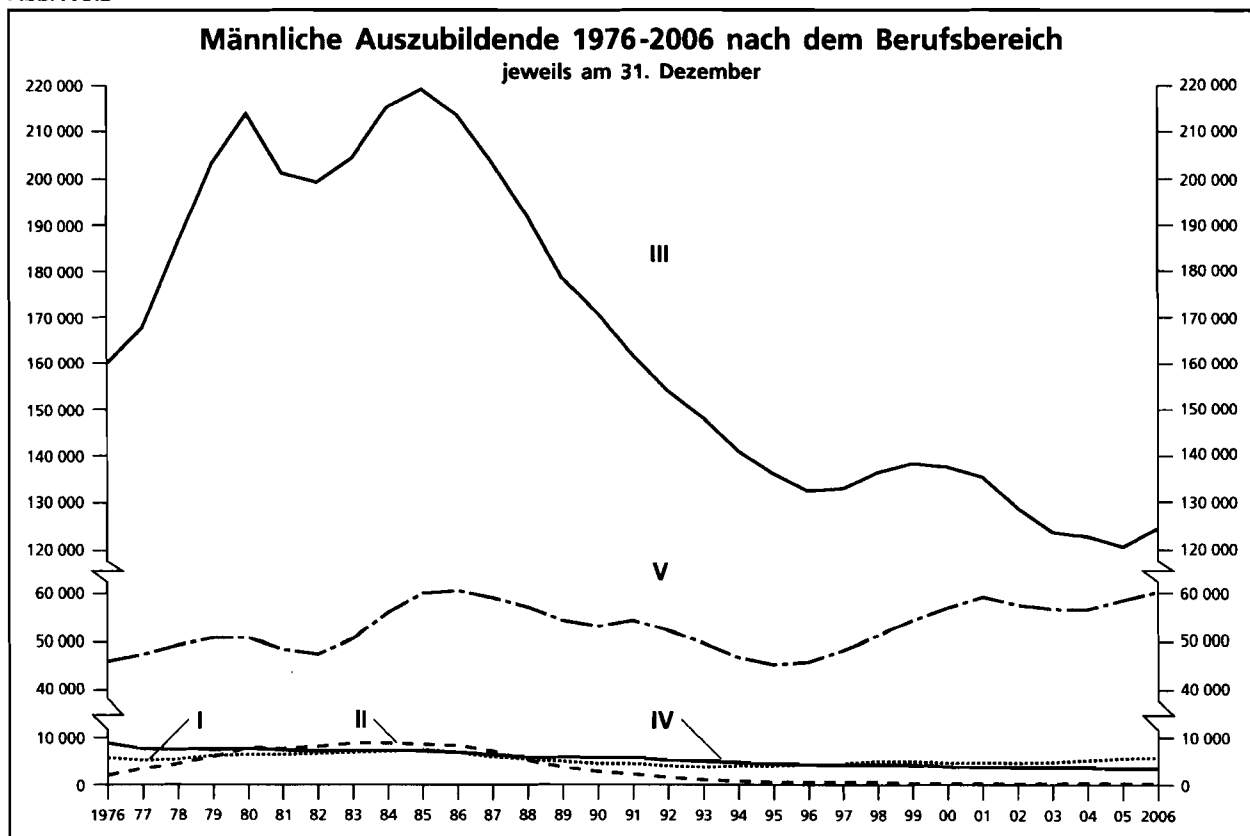

^{*)} Daten siehe Tabelle A 2.2

Abb. A 3.3^{*)}

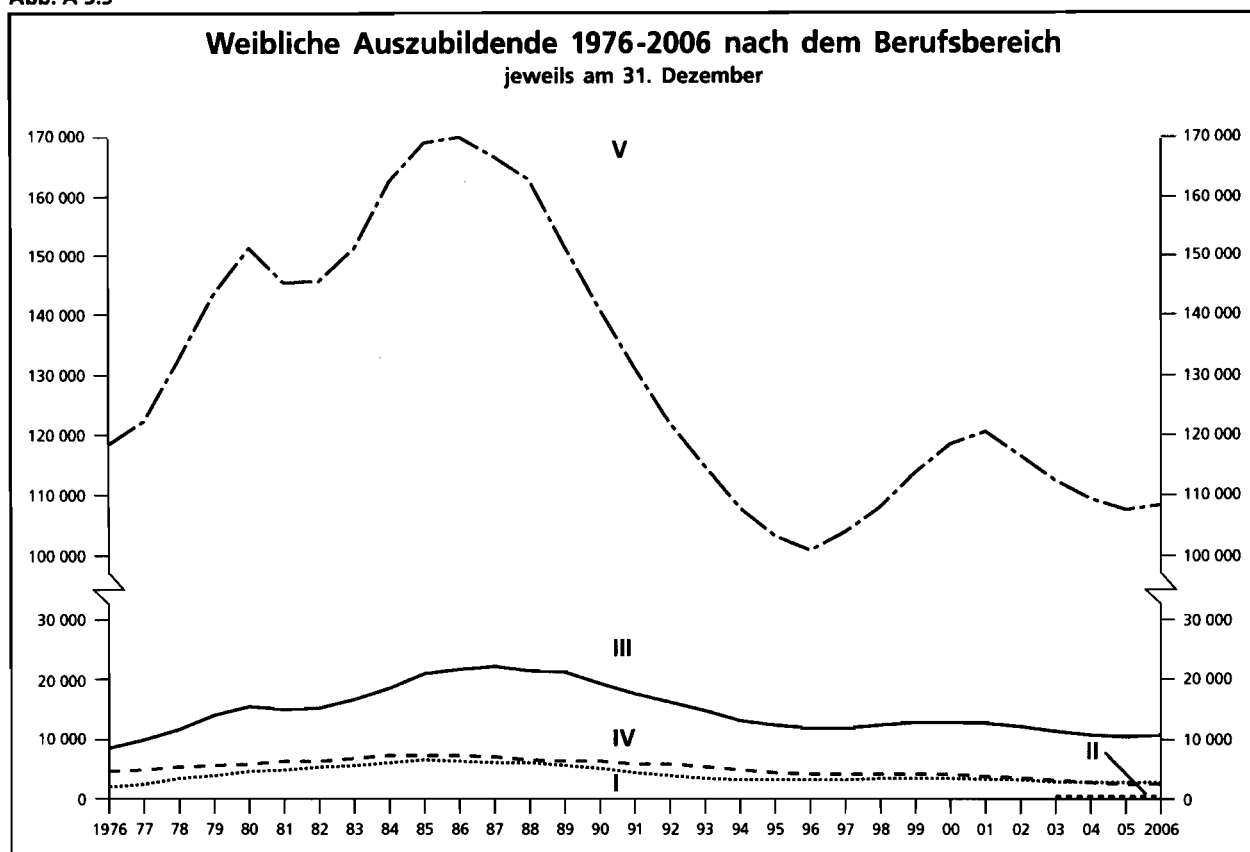

- | | | |
|---|--------------------------------------|-----------------------------|
| I Berufe in der Land-, Tier-, Forstwirtschaft und im Gartenbau | II Bergleute, Mineralgewinner | III Fertigungsberufe |
| IV Technische Berufe | V Dienstleistungsberufe | |

Abb. A 4.1 *)



Abb. A 4.2 *)



*) Daten siehe Tabelle A 1

A 1 Ausgewählte Daten der Berufsbildungsstatistik 19xx - 2006 nach Ausbildungsbereichen

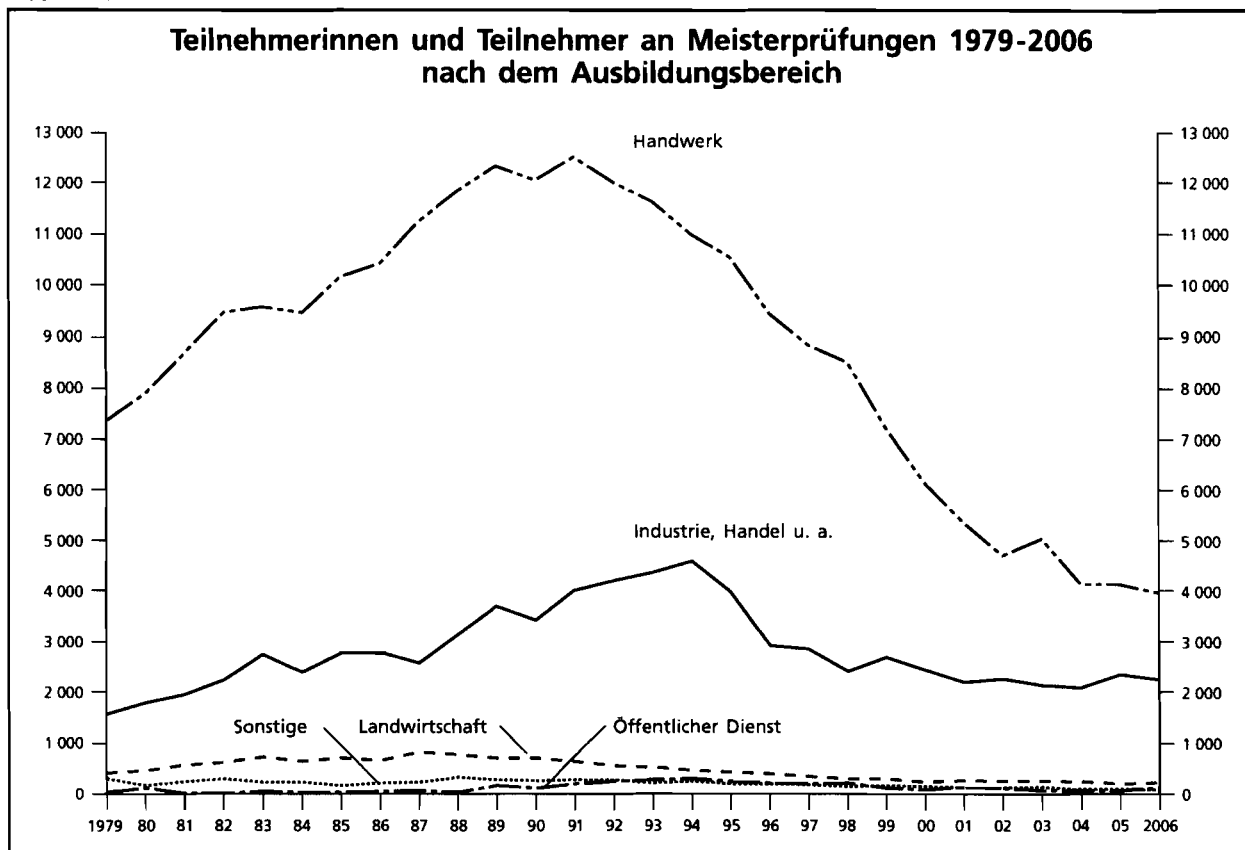
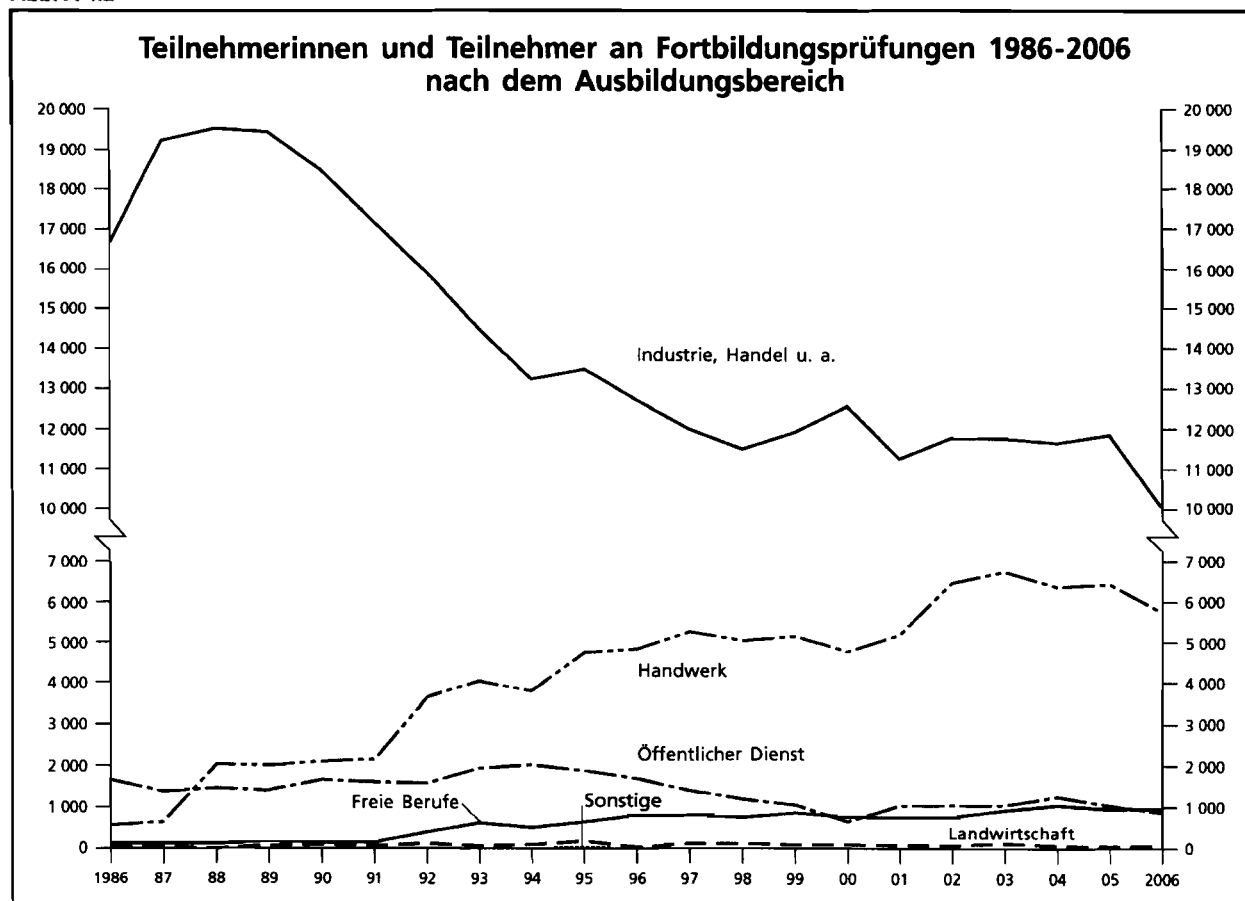
Jahr ²¹⁾	Insgesamt	Davon im Ausbildungsbereich					
		Industrie, Handel u.a. ³³⁾	Handwerk	Landwirtschaft	öffentlicher Dienst ³³⁾	freie Berufe	sonstige
1.1 Auszubildende							
Auszubildende insgesamt							
1960	.	234 220	116 044	7 809	.	.	.
1961	.	231 377	111 572	7 023	.	.	.
1962	.	232 349	108 089	7 118	.	.	.
1963	.	240 497	114 942	6 379	.	.	.
1964	.	238 541	120 111	4 937	.	.	.
1965	.	238 163	121 791	4 795	.	.	.
1966	.	242 671	121 525	5 124	.	.	.
1967	.	235 835	121 923	6 304	.	.	.
1968	.	229 028	123 214	6 506	.	.	.
1969	.	220 104	115 953	5 805	.	.	.
1970	.	224 739	116 138	5 347	.	.	.
1971	.	221 034	114 205	4 531	.	.	.
1972	.	213 533	119 639	4 178	.	.	.
1973	376 398	203 384	126 401	4 057	13 659	26 666	2 231
1974	370 760	192 671	130 092	4 862	12 670	28 204	2 261
1975	365 655	182 974	131 069	5 775	13 129	30 365	2 343
1976	355 088	175 853	126 749	6 507	12 688	31 363	1 928
1977	370 492	184 155	135 222	6 280	12 666	29 975	2 194
1978	404 293	195 946	154 054	7 011	14 491	30 307	2 484
1979	440 045	209 638	172 884	7 927	15 061	31 797	2 738
1980	462 761	221 166	181 153	8 604	14 991	34 159	2 688
1981	441 664	213 060	166 876	8 767	14 676	36 063	2 222
1982	440 317	211 654	163 888	9 653	15 365	36 771	2 986
1983	457 483	221 866	168 596	10 144	16 434	37 401	3 042
1984	488 397	240 480	178 838	10 302	17 786	37 495	3 496
1985	505 624	253 054	182 037	10 872	18 829	37 130	3 702
1986	501 188	258 368	173 244	10 270	18 820	36 763	3 723
1987	483 428	254 451	163 018	8 940	18 421	35 200	3 398
1988	461 548	241 163	153 900	8 058	17 115	37 288	4 024
1989	431 408	226 614	142 600	7 378	15 585	35 948	3 283
1990	407 555	216 952	128 920	6 715	15 777	36 457	2 734
1991	387 070	206 559	118 716	6 351	14 891	38 257	2 296
1992	363 778	186 608	115 983	5 676	14 440	39 023	2 048
1993	344 574	171 976	113 451	5 233	13 993	38 034	1 887
1994	324 900	155 303	112 625	5 320	12 021	37 570	2 061
1995	312 109	145 645	111 796	5 402	9 629	37 465	2 172
1996	306 144	143 511	109 950	5 668	8 320	36 588	2 107
1997	312 514	149 439	109 952	5 951	8 173	36 855	2 144
1998	323 698	159 024	112 050	6 322	8 119	35 826	2 357
1999	335 270	170 540	112 850	6 447	8 199	34 828	2 406
2000	342 220	176 285	112 351	6 163	8 829	36 297	2 295
2001	343 577	180 027	108 885	6 255	9 033	37 017	2 360
2002	329 899	173 237	102 588	6 045	8 742	37 039	2 248
2003	318 856	168 571	97 407	6 017	8 442	36 239	2 180
2004	314 651	168 973	93 834	6 429	8 606	34 582	2 227
2005	311 676	170 845	91 414	6 628	8 748	31 785	2 256
2006	318 370	177 070	93 325	6 841	8 789	30 159	2 186

Noch: A 1 Ausgewählte Daten der Berufsbildungsstatistik 19xx - 2006 nach Ausbildungsbereichen

Jahr ²¹⁾	Insgesamt	Davon im Ausbildungsbereich					
		Industrie, Handel u.a. ³³⁾	Handwerk	Landwirtschaft	öffentlicher Dienst ³³⁾	freie Berufe	sonstige
Auszubildende nach Bereichen in % der Auszubildenden zusammen							
1973	100,0	54,0	33,6	1,1	3,6	7,1	0,6
1974	100,0	52,0	35,1	1,3	3,4	7,6	0,6
1975	100,0	50,0	35,8	1,6	3,6	8,3	0,6
1976	100,0	49,5	35,7	1,8	3,6	8,8	0,5
1977	100,0	49,7	36,5	1,7	3,4	8,1	0,6
1978	100,0	48,5	38,1	1,7	3,6	7,5	0,6
1979	100,0	47,6	39,3	1,8	3,4	7,2	0,6
1980	100,0	47,8	39,1	1,9	3,2	7,4	0,6
1981	100,0	48,2	37,8	2,0	3,3	8,2	0,5
1982	100,0	48,1	37,2	2,2	3,5	8,4	0,7
1983	100,0	48,5	36,9	2,2	3,6	8,2	0,7
1984	100,0	49,2	36,6	2,1	3,6	7,7	0,7
1985	100,0	50,0	36,0	2,2	3,7	7,3	0,7
1986	100,0	51,6	34,6	2,0	3,8	7,3	0,7
1987	100,0	52,6	33,7	1,8	3,8	7,3	0,7
1988	100,0	52,3	33,3	1,7	3,7	8,1	0,9
1989	100,0	52,5	33,1	1,7	3,6	8,3	0,8
1990	100,0	53,2	31,6	1,6	3,9	8,9	0,7
1991	100,0	53,4	30,7	1,6	3,8	9,9	0,6
1992	100,0	51,3	31,9	1,6	4,0	10,7	0,6
1993	100,0	49,9	32,9	1,5	4,1	11,0	0,5
1994	100,0	47,8	34,7	1,6	3,7	11,6	0,6
1995	100,0	46,7	35,8	1,7	3,1	12,0	0,7
1996	100,0	46,9	35,9	1,9	2,7	12,0	0,7
1997	100,0	47,8	35,2	1,9	2,6	11,8	0,7
1998	100,0	49,1	34,6	2,0	2,5	11,1	0,7
1999	100,0	50,9	33,7	1,9	2,4	10,4	0,7
2000	100,0	51,5	32,8	1,8	2,6	10,6	0,7
2001	100,0	52,4	31,7	1,8	2,6	10,8	0,7
2002	100,0	52,5	31,1	1,8	2,6	11,2	0,7
2003	100,0	52,9	30,5	1,9	2,6	11,4	0,7
2004	100,0	53,7	29,8	2,0	2,7	11,0	0,7
2005	100,0	54,8	29,3	2,1	2,8	10,2	0,7
2006	100,0	55,6	29,3	2,1	2,8	9,5	0,7

männliche Auszubildende

1960	.	122 001	87 186	4 997	.	.	.
1961	.	123 387	82 356	4 500	.	.	.
1962	.	126 618	78 912	4 481	.	.	.
1963	.	128 615	84 849	4 094	.	.	.
1964	.	127 101	88 951	3 409	.	.	.
1965	.	127 135	90 673	3 458	.	.	.
1966	.	130 545	91 725	3 790	.	.	.
1967	.	129 079	91 605	4 744	.	.	.
1968	.	125 397	93 123	4 895	.	.	.
1969	.	121 462	87 453	4 473	.	.	.
1970	.	131 623	90 434	4 245	.	.	.
1971	.	129 958	90 506	3 634	.	.	.
1972	.	125 311	96 128	3 411	.	.	.
1973	238 608	119 803	102 762	3 410	10 548	2 085	.
1974	236 637	116 400	104 588	4 086	9 600	1 963	.
1975	232 121	112 254	104 038	4 901	8 912	2 016	.
1976	222 281	108 351	98 340	5 507	8 436	1 644	3
1977	231 699	113 100	103 882	5 067	8 090	1 553	7
1978	252 503	117 534	119 006	5 324	9 083	1 546	10
1979	273 834	124 192	133 025	6 011	9 026	1 565	15
1980	286 510	129 478	140 212	6 315	8 772	1 713	20
1981	270 894	125 794	128 616	6 230	8 364	1 885	5
1982	268 534	126 649	125 080	6 523	8 444	1 833	5
1983	278 111	133 350	127 200	6 803	8 773	1 964	21
1984	294 610	143 067	133 090	6 949	9 562	1 916	26
1985	302 533	149 177	134 167	7 258	10 160	1 747	24
1986	296 329	151 660	125 715	6 836	10 134	1 965	19
1987	282 227	148 783	116 169	5 846	9 795	1 617	17
1988	265 236	140 304	109 138	5 222	8 939	1 596	37
1989	247 313	131 505	101 323	4 760	8 098	1 591	36
1990	236 831	128 458	93 664	4 428	8 591	1 675	15
1991	228 751	125 927	88 775	4 304	7 858	1 880	7
1992	216 752	113 621	89 995	3 875	7 236	2 004	21
1993	207 501	104 841	90 148	3 718	6 703	2 054	37
1994	197 041	94 514	91 100	3 884	5 453	2 010	80
1995	190 150	88 743	91 231	4 008	4 127	1 947	94
1996	187 355	87 624	89 966	4 283	3 470	1 924	88
1997	190 376	91 335	89 302	4 518	3 280	1 848	93
1998	196 863	96 707	90 144	4 820	3 332	1 773	87
1999	202 118	102 206	89 849	4 927	3 420	1 631	85
2000	204 093	105 310	88 868	4 663	3 481	1 691	80
2001	203 542	107 811	85 686	4 774	3 534	1 666	71
2002	194 598	104 447	80 571	4 532	3 250	1 700	98
2003	189 099	103 035	76 542	4 586	3 141	1 665	130
2004	188 712	105 068	73 527	4 996	3 302	1 697	122
2005	188 597	106 827	71 426	5 265	3 430	1 515	134
2006	194 059	110 848	72 539	5 568	3 487	1 484	133

Noch: A 1 Ausgewählte Daten der Berufsbildungsstatistik 19xx - 2006 nach Ausbildungsbereichen

Jahr ²¹⁾	Insgesamt	Davon im Ausbildungsbereich					
		Industrie, Handel u.a. ³³⁾	Handwerk	Landwirtschaft	öffentlicher Dienst ³³⁾	freie Berufe	sonstige
männliche Auszubildende in % der Auszubildenden insgesamt							
1960	.	52,1	75,1	64,0	.	.	.
1961	.	53,3	73,8	64,1	.	.	.
1962	.	54,5	73,0	63,0	.	.	.
1963	.	53,5	73,8	64,2	.	.	.
1964	.	53,3	74,1	69,1	.	.	.
1965	.	53,4	74,4	72,1	.	.	.
1966	.	53,8	75,5	74,0	.	.	.
1967	.	54,7	75,1	75,3	.	.	.
1968	.	54,8	75,6	75,2	.	.	.
1969	.	55,2	75,4	77,1	.	.	.
1970	.	58,6	77,9	79,4	.	.	.
1971	.	58,8	79,2	80,2	.	.	.
1972	.	58,7	80,3	81,6	.	.	.
1973	63,4	58,9	81,3	84,1	77,2	7,8	.
1974	63,8	60,4	80,4	84,0	75,8	7,0	.
1975	63,5	61,3	79,4	84,9	67,9	6,6	.
1976	62,6	61,6	77,6	84,6	66,5	5,2	0,2
1977	62,5	61,4	76,8	80,7	63,9	5,2	0,3
1978	62,5	60,0	77,2	75,9	62,7	5,1	0,4
1979	62,2	59,2	76,9	75,8	59,9	4,9	0,5
1980	61,9	58,5	77,4	73,4	58,5	5,0	0,7
1981	61,3	59,0	77,1	71,1	57,0	5,2	0,2
1982	61,0	59,8	76,3	67,6	55,0	5,0	0,2
1983	60,8	60,1	75,4	67,1	53,4	5,3	0,7
1984	60,3	59,5	74,4	67,5	53,8	5,1	0,7
1985	59,8	59,0	73,7	66,8	54,0	4,7	0,6
1986	59,1	58,7	72,6	66,6	53,8	5,3	0,5
1987	58,4	58,5	71,3	65,4	53,2	4,6	0,5
1988	57,5	58,2	70,9	64,8	52,2	4,3	0,9
1989	57,3	58,0	71,1	64,5	52,0	4,4	1,1
1990	58,1	59,2	72,7	65,9	54,5	4,6	0,5
1991	59,1	61,0	74,8	67,8	52,8	4,9	0,3
1992	59,6	60,9	77,6	68,3	50,1	5,1	1,0
1993	60,2	61,0	79,5	71,0	47,9	5,4	2,0
1994	60,6	60,9	80,9	73,0	45,4	5,4	3,9
1995	60,9	60,9	81,6	74,2	42,9	5,2	4,3
1996	61,2	61,1	81,8	75,6	41,7	5,3	4,2
1997	60,9	61,1	81,2	75,9	40,1	5,0	4,3
1998	60,8	60,8	80,4	76,2	41,0	4,9	3,7
1999	60,3	59,9	79,6	76,4	41,7	4,7	3,5
2000	59,6	59,7	79,1	75,7	39,4	4,7	3,5
2001	59,2	59,9	78,7	76,3	39,1	4,5	3,0
2002	59,0	60,3	78,5	75,0	37,2	4,6	4,4
2003	59,3	61,1	78,6	76,2	37,2	4,6	6,0
2004	60,0	62,2	78,4	77,7	38,4	4,9	5,5
2005	60,5	62,5	78,1	79,4	39,2	4,8	5,9
2006	61,0	62,6	77,7	81,4	39,7	4,9	6,1

Noch: A 1 Ausgewählte Daten der Berufsbildungsstatistik 19xx - 2006 nach Ausbildungsbereichen

Jahr ²¹⁾	Insgesamt	Davon im Ausbildungsbereich					
		Industrie, Handel u.a. ³³⁾	Handwerk	Landwirtschaft	öffentlicher Dienst ³³⁾	freie Berufe	sonstige
weibliche Auszubildende							
1960	.	112 219	28 858	2 812	.	.	.
1961	.	107 990	29 216	2 523	.	.	.
1962	.	105 731	29 177	2 637	.	.	.
1963	.	111 882	30 093	2 285	.	.	.
1964	.	111 440	31 160	1 528	.	.	.
1965	.	111 028	31 118	1 337	.	.	.
1966	.	112 126	29 800	1 334	.	.	.
1967	.	106 756	30 318	1 560	.	.	.
1968	.	103 631	30 091	1 611	.	.	.
1969	.	98 642	28 500	1 332	.	.	.
1970	.	93 116	25 704	1 102	.	.	.
1971	.	91 076	23 699	897	.	.	.
1972	.	88 222	23 511	767	.	.	.
1973	137 790	83 581	23 639	647	3 111	24 581	2 231
1974	134 123	76 271	25 504	776	3 070	26 241	2 261
1975	133 534	70 720	27 031	874	4 217	28 349	2 343
1976	132 807	67 502	28 409	1 000	4 252	29 719	1 925
1977	138 793	71 055	31 340	1 213	4 576	28 422	2 187
1978	151 790	78 412	35 048	1 687	5 408	28 761	2 474
1979	166 211	85 446	39 859	1 916	6 035	30 232	2 723
1980	176 251	91 688	40 941	2 289	6 219	32 446	2 668
1981	170 770	87 266	38 260	2 537	6 312	34 178	2 217
1982	171 783	85 005	38 808	3 130	6 921	34 938	2 981
1983	179 372	88 516	41 396	3 341	7 661	35 437	3 021
1984	193 787	97 413	45 748	3 353	8 224	35 579	3 470
1985	203 091	103 877	47 870	3 614	8 669	35 383	3 678
1986	204 859	106 708	47 529	3 434	8 686	34 798	3 704
1987	201 201	105 668	46 849	3 094	8 626	33 583	3 381
1988	196 312	100 859	44 762	2 836	8 176	35 692	3 987
1989	184 095	95 109	41 277	2 618	7 487	34 357	3 247
1990	170 724	88 494	35 256	2 287	7 186	34 782	2 719
1991	158 319	80 632	29 941	2 047	7 033	36 377	2 289
1992	147 026	72 987	25 988	1 801	7 204	37 019	2 027
1993	137 073	67 135	23 303	1 515	7 290	35 980	1 850
1994	127 859	60 789	21 525	1 436	6 568	35 560	1 981
1995	121 959	56 902	20 565	1 394	5 502	35 518	2 078
1996	118 789	55 887	19 984	1 385	4 850	34 664	2 019
1997	122 138	58 104	20 650	1 433	4 893	35 007	2 051
1998	126 835	62 317	21 906	1 502	4 787	34 053	2 270
1999	133 152	68 334	23 001	1 520	4 779	33 197	2 321
2000	138 127	70 975	23 483	1 500	5 348	34 606	2 215
2001	140 035	72 216	23 199	1 481	5 499	35 351	2 289
2002	135 301	68 790	22 017	1 513	5 492	35 339	2 150
2003	129 757	65 536	20 865	1 431	5 301	34 574	2 050
2004	125 939	63 905	20 307	1 433	5 304	32 885	2 105
2005	123 079	64 018	19 988	1 363	5 318	30 270	2 122
2006	124 311	66 222	20 786	1 273	5 302	28 675	2 053

Noch: A 1 Ausgewählte Daten der Berufsbildungsstatistik 19xx - 2006 nach Ausbildungsbereichen

Jahr ²¹⁾	Insgesamt	Davon im Ausbildungsbereich					
		Industrie, Handel u.a. ³³⁾	Handwerk	Landwirtschaft	öffentlicher Dienst ³³⁾	freie Berufe	sonstige
weibliche Auszubildende in % der Auszubildenden insgesamt							
1960		47,9	24,9	36,0	.	.	.
1961	.	46,7	26,2	35,9	.	.	.
1962	.	45,5	27,0	37,0	.	.	.
1963	.	46,5	26,2	35,8	.	.	.
1964	.	46,7	25,9	30,9	.	.	.
1965	.	46,6	25,6	27,9	.	.	.
1966	.	46,2	24,5	26,0	.	.	.
1967	.	45,3	24,9	24,7	.	.	.
1968	.	45,2	24,4	24,8	.	.	.
1969	.	44,8	24,6	22,9	.	.	.
1970	.	41,4	22,1	20,6	.	.	.
1971	.	41,2	20,8	19,8	.	.	.
1972	.	41,3	19,7	18,4	.	.	.
1973	36,6	41,1	18,7	15,9	22,8	92,2	100,0
1974	36,2	39,6	19,6	16,0	24,2	93,0	100,0
1975	36,5	38,7	20,6	15,1	32,1	93,4	100,0
1976	37,4	38,4	22,4	15,4	33,5	94,8	99,8
1977	37,5	38,6	23,2	19,3	36,1	94,8	99,7
1978	37,5	40,0	22,8	24,1	37,3	94,9	99,6
1979	37,8	40,8	23,1	24,2	40,1	95,1	99,5
1980	38,1	41,5	22,6	26,6	41,5	95,0	99,3
1981	38,7	41,0	22,9	28,9	43,0	94,8	99,8
1982	39,0	40,2	23,7	32,4	45,0	95,0	99,8
1983	39,2	39,9	24,6	32,9	46,6	94,7	99,3
1984	39,7	40,5	25,6	32,5	46,2	94,9	99,3
1985	40,2	41,0	26,3	33,2	46,0	95,3	99,4
1986	40,9	41,3	27,4	33,4	46,2	94,7	99,5
1987	41,6	41,5	28,7	34,6	46,8	95,4	99,5
1988	42,5	41,8	29,1	35,2	47,8	95,7	99,1
1989	42,7	42,0	28,9	35,5	48,0	95,6	98,9
1990	41,9	40,8	27,3	34,1	45,5	95,4	99,5
1991	40,9	39,0	25,2	32,2	47,2	95,1	99,7
1992	40,4	39,1	22,4	31,7	49,9	94,9	99,0
1993	39,8	39,0	20,5	29,0	52,1	94,6	98,0
1994	39,4	39,1	19,1	27,0	54,6	94,6	96,1
1995	39,1	39,1	18,4	25,8	57,1	94,8	95,7
1996	38,8	38,9	18,2	24,4	58,3	94,7	95,8
1997	39,1	38,9	18,8	24,1	59,9	95,0	95,7
1998	39,2	39,2	19,6	23,8	59,0	95,1	96,3
1999	39,7	40,1	20,4	23,6	58,3	95,3	96,5
2000	40,4	40,3	20,9	24,3	60,6	95,3	96,5
2001	40,8	40,1	21,3	23,7	60,9	95,5	97,0
2002	41,0	39,7	21,5	25,0	62,8	95,4	95,6
2003	40,7	38,9	21,4	23,8	62,8	95,4	94,0
2004	40,0	37,8	21,6	22,3	61,6	95,1	94,5
2005	39,5	37,5	21,9	20,6	60,8	95,2	94,1
2006	39,0	37,4	22,3	18,6	60,3	95,1	93,9

Auszubildende im 1. Ausbildungsjahr

1973	120 203	62 629	40 287
1974	112 908	57 175	36 555	1 731	4 244	12 077	1 126
1975	110 196	55 384	35 460	1 486	4 238	12 493	1 135
1976	110 872	52 074	39 426	1 509	4 789	12 098	976
1977	128 950	60 825	48 938	649	4 918	12 512	1 108
1978	141 887	66 294	55 532	466	5 683	12 634	1 278
1979	150 644	71 000	59 639	458	4 474	13 704	1 369
1980	149 821	72 818	57 266	484	3 833	14 382	1 038
1981	121 671	60 243	41 834	344	3 776	14 716	758
1982	140 279	67 412	52 896	387	3 947	14 633	1 004
1983	155 986	74 665	58 860	1 903	4 597	15 213	748
1984	160 593	80 511	56 942	1 962	5 019	15 252	907
1985	158 938	81 348	54 364	2 034	5 350	14 717	1 125
1986	155 693	82 894	50 810	1 883	5 109	13 819	1 178
1987	146 325	77 160	48 325	1 930	4 700	13 194	1 016
1988	138 003	71 403	47 251	1 625	4 248	12 351	1 125
1989	129 430	67 681	42 043	1 711	3 905	13 275	815
1990	121 031	63 351	37 970	1 591	3 933	13 556	630
1991	116 247	60 121	35 839	1 636	3 823	14 182	646
1992	106 761	51 790	34 401	1 758	3 644	14 567	601
1993	98 755	45 131	34 660	1 672	3 336	13 435	521
1994	93 948	42 165	34 537	1 557	2 295	12 710	684
1995	95 512	43 806	34 408	1 541	2 280	12 760	717
1996	94 947	44 700	32 859	1 733	2 476	12 464	715
1997	100 937	49 232	33 838	1 874	2 447	12 876	670
1998	105 358	52 814	34 740	1 883	2 871	12 234	816
1999	110 777	57 384	35 415	1 909	3 067	12 194	808
2000	109 560	57 269	33 867	1 764	3 089	12 899	672
2001	110 440	58 603	33 089	1 848	3 013	13 180	707
2002	99 322	51 305	29 793	1 872	2 766	12 898	688
2003	100 519	54 196	29 211	1 840	2 753	11 835	684
2004	103 618	56 712	29 855	2 080	3 155	11 063	753
2005	99 427	54 964	28 292	2 028	2 881	10 557	705
2006	104 627	59 766	28 943	2 249	2 812	10 110	747

Noch: A 1 Ausgewählte Daten der Berufsbildungsstatistik 19xx - 2006 nach Ausbildungsbereichen

Jahr ²¹⁾	Insgesamt	Davon im Ausbildungsbereich					
		Industrie, Handel u.a. ³³⁾	Handwerk	Landwirtschaft	öffentlicher Dienst ³³⁾	freie Berufe	sonstige
Auszubildende im 2. Ausbildungsjahr							
1973	127 348	72 701	39 378
1974	130 402	70 021	41 632	1 963	4 323	11 328	1 135
1975	124 892	65 277	39 206	2 479	4 258	12 464	1 208
1976	122 346	64 263	37 579	2 673	3 816	13 063	952
1977	126 090	64 612	41 178	3 125	4 248	11 843	1 084
1978	144 703	71 503	51 227	3 638	4 858	12 283	1 194
1979	156 448	76 959	55 867	4 168	5 936	12 152	1 366
1980	167 387	82 224	60 009	4 400	5 565	13 554	1 635
1981	165 808	83 120	57 134	4 174	5 788	14 311	1 281
1982	143 074	72 819	43 946	4 665	5 794	14 821	1 029
1983	162 346	81 109	54 987	3 590	6 251	15 136	1 273
1984	174 943	87 954	59 207	4 674	6 684	14 924	1 500
1985	181 346	93 360	59 680	4 569	6 957	15 393	1 387
1986	175 146	93 173	53 861	4 030	7 053	15 514	1 515
1987	171 126	93 582	51 046	3 279	6 922	14 972	1 325
1988	157 328	85 421	48 070	3 155	6 283	13 125	1 274
1989	144 787	78 363	45 630	2 491	5 671	11 308	1 324
1990	134 836	73 330	40 287	2 460	5 297	12 499	963
1991	125 421	68 127	36 521	2 173	5 179	12 696	725
1992	119 131	63 831	34 514	1 837	5 190	13 081	678
1993	110 380	56 288	33 390	1 799	5 047	13 219	637
1994	102 668	49 112	33 728	1 847	4 426	12 897	658
1995	97 559	46 171	33 907	2 027	2 983	11 650	821
1996	98 946	47 461	33 787	2 090	2 822	12 024	762
1997	98 526	48 602	32 114	2 143	3 000	11 876	791
1998	104 971	52 908	34 492	2 432	2 485	11 893	761
1999	106 443	55 785	33 486	2 384	2 778	11 196	814
2000	111 166	59 130	34 190	2 217	2 962	11 860	807
2001	109 883	58 978	32 650	2 215	3 038	12 199	803
2002	106 639	57 772	30 775	2 046	2 926	12 321	799
2003	98 674	52 796	27 932	2 207	2 736	12 227	776
2004	99 547	54 877	27 748	2 297	2 649	11 192	784
2005	101 351	57 081	27 991	2 270	3 102	10 136	771
2006	100 005	56 672	27 847	2 250	2 846	9 721	669

Auszubildende im 3. Ausbildungsjahr

1973	98 503	56 726	33 345
1974	101 335	54 521	37 010	1 161	3 985	4 658	.
1975	102 377	51 186	39 652	1 802	4 507	5 230	.
1976	99 871	49 931	37 633	2 272	3 995	6 040	.
1977	96 663	49 930	35 397	2 477	3 413	5 444	2
1978	100 818	49 751	39 148	2 901	3 890	5 116	12
1979	117 035	54 758	48 630	3 300	4 604	5 740	3
1980	126 944	58 677	53 038	3 717	5 531	5 967	14
1981	136 520	62 231	58 160	4 237	5 028	6 681	183
1982	137 232	63 147	56 121	4 548	5 518	6 945	953
1983	119 390	57 212	43 868	4 651	5 586	7 052	1 021
1984	135 594	63 874	53 563	3 666	6 083	7 319	1 089
1985	146 899	69 634	58 264	4 269	6 522	7 020	1 190
1986	150 722	73 057	58 190	4 357	6 658	7 430	1 030
1987	146 580	74 474	53 485	3 731	6 799	7 034	1 057
1988	148 157	75 212	49 646	3 278	6 584	11 812	1 625
1989	139 002	70 962	46 346	3 176	6 009	11 365	1 144
1990	128 933	66 575	42 810	2 664	5 341	10 402	1 141
1991	121 756	63 896	38 051	2 542	4 963	11 379	925
1992	112 233	59 455	33 741	2 081	4 812	11 375	769
1993	108 927	57 698	32 399	1 762	4 959	11 380	729
1994	102 532	52 116	31 062	1 916	4 756	11 963	719
1995	95 999	45 580	30 845	1 834	4 051	13 055	634
1996	91 431	43 157	30 949	1 845	2 750	12 100	630
1997	93 273	44 124	31 703	1 934	2 726	12 103	683
1998	92 923	45 023	30 651	2 007	2 763	11 699	780
1999	98 047	49 033	32 284	2 154	2 354	11 438	784
2000	100 873	51 254	32 305	2 182	2 778	11 538	816
2001	103 088	53 659	31 767	2 192	2 982	11 638	850
2002	103 561	55 100	30 703	2 127	3 050	11 820	761
2003	99 967	53 181	28 966	1 970	2 953	12 177	720
2004	92 576	48 696	26 009	2 052	2 802	12 327	690
2005	92 596	50 118	25 511	2 330	2 765	11 092	780
2006	95 634	51 956	27 107	2 342	3 131	10 328	770

Noch: A 1 Ausgewählte Daten der Berufsbildungsstatistik 19xx - 2006 nach Ausbildungsbereichen

Jahr ²¹⁾	Insgesamt	Davon im Ausbildungsbereich					
		Industrie, Handel u.a. ³³⁾	Handwerk	Landwirtschaft	öffentlicher Dienst ³³⁾	freie Berufe	sonstige
Auszubildende im 4. Ausbildungsjahr							
1973	25 088	11 328	13 391
1974	26 115	10 954	14 895	7	118	141	.
1975	28 190	11 127	16 751	8	126	178	.
1976	21 999	9 585	12 111	53	88	162	.
1977	18 789	8 788	9 709	29	87	176	.
1978	16 885	8 398	8 147	6	60	274	.
1979	15 918	6 921	8 748	1	47	201	.
1980	18 609	7 447	10 840	3	62	256	1
1981	17 665	7 466	9 748	12	84	355	.
1982	19 732	8 276	10 925	53	106	372	.
1983	19 761	8 880	10 881	-	-	-	.
1984	17 267	8 141	9 126	-	-	-	.
1985	18 441	8 712	9 729	-	-	-	.
1986	19 627	9 244	10 383	-	-	-	.
1987	19 397	9 235	10 162	-	-	-	.
1988	18 060	9 127	8 933	-	-	-	.
1989	18 189	9 608	8 581	-	-	-	.
1990	22 755	13 696	7 853	-	1 206	-	.
1991	23 646	14 415	8 305	-	926	-	.
1992	25 653	11 532	13 327	-	794	-	.
1993	26 512	12 859	13 002	-	651	-	.
1994	25 752	11 910	13 298	-	544	-	.
1995	23 039	10 088	12 636	-	315	-	.
1996	20 820	8 193	12 355	-	272	-	.
1997	19 778	7 481	12 297	-	-	-	.
1998	20 446	8 279	12 167	-	-	-	.
1999	20 003	8 338	11 665	-	-	-	.
2000	20 621	8 632	11 989	-	-	-	.
2001	20 166	8 787	11 379	-	-	-	.
2002	20 377	9 060	11 317	-	-	-	.
2003	19 696	8 398	11 298	-	-	-	.
2004	18 910	8 688	10 222	-	-	-	.
2005	18 302	8 682	9 620	-	-	-	.
2006	18 104	8 676	9 428	-	-	-	.

ausländische Auszubildende

1981	.	4 756
1982	.	5 827	6 094	.	96	.	.
1983	.	6 510	5 975	113	84	.	57
1984	.	6 806	6 152	84	102	.	69
1985	.	7 369	6 673	81	113	.	76
1986	17 657	8 385	8 217	65	141	787	62
1987	18 983	8 451	9 330	60	162	930	50
1988	21 732	9 308	10 809	54	186	1 323	52
1989	23 834	10 737	11 047	66	222	1 685	77
1990	28 410	13 604	11 956	61	317	2 358	114
1991	31 916	14 997	13 091	69	372	3 276	111
1992	36 166	16 725	14 487	62	511	4 295	86
1993	38 072	17 103	15 564	76	554	4 687	88
1994	37 451	16 071	15 737	79	568	4 880	116
1995	35 547	15 303	15 119	94	488	4 370	173
1996	34 136	14 634	13 873	96	381	4 932	220
1997	32 249	14 467	12 206	76	320	4 941	239
1998	30 646	14 499	11 038	85	312	4 472	240
1999	29 376	14 582	10 200	93	288	4 094	119
2000	28 410	13 748	9 775	79	286	4 417	105
2001	26 599	12 875	9 194	97	281	4 033	119
2002	23 779	11 251	8 366	93	265	3 696	108
2003	21 145	9 992	7 457	86	284	3 243	83
2004	18 619	8 951	6 380	94	243	2 876	75
2005	16 959	8 217	5 763	94	221	2 577	87
2006	16 376	8 137	5 468	101	221	2 356	93

Noch: A 1 Ausgewählte Daten der Berufsbildungsstatistik 19xx - 2006 nach Ausbildungsbereichen

Jahr ²¹⁾	Insgesamt	Davon im Ausbildungsbereich					
		Industrie, Handel u.a. ³³⁾	Handwerk	Landwirtschaft	öffentlicher Dienst ³³⁾	freie Berufe	sonstige
ausländische Auszubildende in % der Auszubildenden insgesamt							
1981	.	2,2	.	.	0,6	.	.
1982	.	2,8	3,7
1983	.	2,9	3,5	1,1	0,5	.	1,9
1984	.	2,8	3,4	0,8	0,6	.	2,0
1985	.	2,9	3,7	0,7	0,6	.	2,1
1986	3,5	3,2	4,7	0,6	0,7	2,1	1,7
1987	3,9	3,3	5,7	0,7	0,9	2,6	1,5
1988	4,7	3,9	7,0	0,7	1,1	3,5	1,3
1989	5,5	4,7	7,7	0,9	1,4	4,7	2,3
1990	7,0	6,3	9,3	0,9	2,0	6,5	4,2
1991	8,2	7,3	11,0	1,1	2,5	8,6	4,8
1992	9,9	9,0	12,5	1,1	3,5	11,0	4,2
1993	11,0	9,9	13,7	1,5	4,0	12,3	4,7
1994	11,5	10,3	14,0	1,5	4,7	13,0	5,6
1995	11,4	10,5	13,5	1,7	5,1	11,7	8,0
1996	11,2	10,2	12,6	1,7	4,6	13,5	10,4
1997	10,3	9,7	11,1	1,3	3,9	13,4	11,1
1998	9,5	9,1	9,9	1,3	3,8	12,5	10,2
1999	8,8	8,6	9,0	1,4	3,5	11,8	4,9
2000	8,3	7,8	8,7	1,3	3,2	12,2	4,6
2001	7,7	7,2	8,4	1,6	3,1	10,9	5,0
2002	7,2	6,5	8,2	1,5	3,0	10,0	4,8
2003	6,6	5,9	7,7	1,4	3,4	8,9	3,8
2004	5,9	5,3	6,8	1,5	2,8	8,3	3,4
2005	5,4	4,8	6,3	1,4	2,5	8,1	3,9
2006	5,1	4,6	5,9	1,5	2,5	7,8	4,3

männliche ausländische Auszubildende							
1993	24 577	12 027	12 118	51	265	108	8
1994	23 972	11 117	12 457	58	258	75	7
1995	22 971	10 518	12 100	74	201	73	5
1996	21 398	9 956	11 174	70	126	68	4
1997	19 691	9 731	9 710	61	111	73	5
1998	18 613	9 646	8 736	69	89	67	6
1999	17 639	9 506	7 879	76	100	76	2
2000	16 575	8 861	7 472	61	93	86	2
2001	15 478	8 214	6 978	74	117	89	6
2002	13 645	7 102	6 285	73	99	79	7
2003	12 081	6 283	5 557	61	103	70	7
2004	10 550	5 669	4 643	77	95	58	8
2005	9 627	5 234	4 163	73	93	57	7
2006	9 258	5 143	3 888	78	98	44	7

männliche ausländische Auszubildende in % der männlichen Auszubildenden insgesamt							
1993	11,8	11,5	13,4	1,4	4,0	5,3	21,6
1994	12,2	11,8	13,7	1,5	4,7	3,7	8,8
1995	12,1	11,9	13,3	1,8	4,9	3,7	5,3
1996	11,4	11,4	12,4	1,6	3,6	3,5	4,5
1997	10,3	10,7	10,9	1,4	3,4	4,0	5,4
1998	9,5	10,0	9,7	1,4	2,7	3,8	6,9
1999	8,7	9,3	8,8	1,5	2,9	4,7	2,4
2000	8,1	8,4	8,4	1,3	2,7	5,1	2,5
2001	7,6	7,6	8,1	1,6	3,3	5,3	8,5
2002	7,0	6,8	7,8	1,6	3,0	4,6	7,1
2003	6,4	6,1	7,3	1,3	3,3	4,2	5,4
2004	5,6	5,4	6,3	1,5	2,9	3,4	6,6
2005	5,1	4,9	5,8	1,4	2,7	3,8	5,2
2006	4,8	4,6	5,4	1,4	2,8	3,0	5,3

männliche ausländische Auszubildende in % der ausländischen Auszubildenden insgesamt							
1993	64,6	70,3	77,9	67,1	47,8	2,3	9,1
1994	64,0	69,2	79,2	73,4	45,4	1,5	6,0
1995	64,6	68,7	80,0	78,7	41,2	1,7	2,9
1996	62,7	68,0	80,5	72,9	33,1	1,4	1,8
1997	61,1	67,3	79,6	80,3	34,7	1,5	2,1
1998	60,7	66,5	79,1	81,2	28,5	1,5	2,5
1999	60,0	65,2	77,2	81,7	34,7	1,9	1,7
2000	58,3	64,5	76,4	77,2	32,5	1,9	1,9
2001	58,2	63,8	75,9	76,3	41,6	2,2	5,0
2002	57,4	63,1	75,1	78,5	37,4	2,1	6,5
2003	57,1	62,9	74,5	70,9	36,3	2,2	8,4
2004	56,7	63,3	72,8	81,9	39,1	2,0	10,7
2005	56,8	63,7	72,2	77,7	42,1	2,2	8,0
2006	56,5	63,2	71,1	77,2	44,3	1,9	7,5

Noch: A 1 Ausgewählte Daten der Berufsbildungsstatistik 19xx - 2006 nach Ausbildungsbereichen

Jahr ²¹⁾	Insgesamt	Davon im Ausbildungsbereich					
		Industrie, Handel u.a. ³³⁾	Handwerk	Landwirtschaft	öffentlicher Dienst ³³⁾	freie Berufe	sonstige

weibliche ausländische Auszubildende							
1993	13 495	5 076	3 446	25	289	4 579	80
1994	13 479	4 954	3 280	21	310	4 805	109
1995	12 576	4 785	3 019	20	287	4 297	168
1996	12 738	4 678	2 699	26	255	4 864	216
1997	12 558	4 736	2 496	15	209	4 868	234
1998	12 033	4 853	2 302	16	223	4 405	234
1999	11 737	5 076	2 321	17	188	4 018	117
2000	11 835	4 887	2 303	18	193	4 331	103
2001	11 121	4 661	2 216	23	164	3 944	113
2002	10 134	4 149	2 081	20	166	3 617	101
2003	9 064	3 709	1 900	25	181	3 173	76
2004	8 069	3 282	1 737	17	148	2 818	67
2005	7 332	2 983	1 600	21	128	2 520	80
2006	7 118	2 994	1 580	23	123	2 312	86

weibliche ausländische Auszubildende in % der weiblichen Auszubildenden insgesamt							
1993	9,8	7,6	14,8	1,7	4,0	12,7	4,3
1994	10,5	8,1	15,2	1,5	4,7	13,5	5,5
1995	10,3	8,4	14,7	1,4	5,2	12,1	8,1
1996	10,7	8,4	13,5	1,9	5,3	14,0	10,7
1997	10,3	8,2	12,1	1,0	4,3	13,9	11,4
1998	9,5	7,8	10,5	1,1	4,7	12,9	10,3
1999	8,8	7,4	10,1	1,1	3,9	12,1	5,0
2000	8,6	6,9	9,8	1,2	3,6	12,5	4,7
2001	7,9	6,5	9,6	1,6	3,0	11,2	4,9
2002	7,5	6,0	9,5	1,3	3,0	10,2	4,7
2003	7,0	5,7	9,1	1,7	3,4	9,2	3,7
2004	6,4	5,1	8,6	1,2	2,8	8,6	3,2
2005	6,0	4,7	8,0	1,5	2,4	8,3	3,8
2006	5,7	4,5	7,6	1,8	2,3	8,1	4,2

weibliche ausländische Auszubildende in % der ausländischen Auszubildenden insgesamt							
1993	35,4	29,7	22,1	32,9	52,2	97,7	90,9
1994	36,0	30,8	20,8	26,6	54,6	98,5	94,0
1995	35,4	31,3	20,0	21,3	58,8	98,3	97,1
1996	37,3	32,0	19,5	27,1	66,9	98,6	98,2
1997	38,9	32,7	20,4	19,7	65,3	98,5	97,9
1998	39,3	33,5	20,9	18,8	71,5	98,5	97,5
1999	40,0	34,8	22,8	18,3	65,3	98,1	98,3
2000	41,7	35,5	23,6	22,8	67,5	98,1	98,1
2001	41,8	36,2	24,1	23,7	58,4	97,8	95,0
2002	42,6	36,9	24,9	21,5	62,6	97,9	93,5
2003	42,9	37,1	25,5	29,1	63,7	97,8	91,6
2004	43,3	36,7	27,2	18,1	60,9	98,0	89,3
2005	43,2	36,3	27,8	22,3	57,9	97,8	92,0
2006	43,5	36,8	28,9	22,8	55,7	98,1	92,5

Auszubildende mit neu abgeschlossenem Ausbildungsvertrag							
1977	.	79 804	51 495	2 305	5 101	.	.
1978	168 298	85 499	59 313	3 448	5 925	12 755	1 358
1979	181 119	91 600	64 175	4 446	5 174	14 239	1 485
1980	183 645	94 385	62 928	4 535	5 642	14 846	1 309
1981	157 098	82 997	47 786	4 279	5 751	15 202	1 083
1982	175 594	89 361	58 804	4 850	5 940	15 391	1 248
1983	190 862	97 104	64 652	5 234	6 875	15 639	1 358
1984	198 497	104 452	64 337	5 096	7 184	15 619	1 809
1985	197 511	106 162	62 125	4 653	7 201	15 343	2 027
1986	195 431	107 815	59 737	4 235	6 920	14 938	1 786
1987	183 296	101 383	56 254	3 501	6 624	14 018	1 516
1988	169 924	92 070	54 313	3 223	6 009	12 861	1 448
1989	157 192	85 339	48 762	2 849	5 543	13 393	1 306
1990	145 852	78 131	44 658	2 655	5 415	13 874	1 119
1991	139 796	74 404	42 262	2 596	5 141	14 584	809
1992	129 336	65 233	41 203	2 232	4 941	14 965	762
1993	118 906	56 693	40 422	2 087	4 815	14 252	637
1994	112 560	52 182	40 316	2 369	3 515	13 408	770
1995	112 904	53 592	40 186	2 324	2 873	13 068	861
1996	111 170	53 900	38 108	2 490	3 054	12 729	889
1997	117 076	58 765	38 967	2 652	3 089	12 774	829
1998	121 619	62 761	39 887	2 686	2 951	12 378	956
1999	127 159	67 422	40 637	2 731	3 087	12 328	954
2000	126 634	67 423	39 769	2 463	3 107	13 078	794
2001	124 087	67 050	37 509	2 298	3 068	13 362	800
2002	113 945	61 036	34 171	2 133	2 796	13 046	763
2003	111 980	61 464	32 905	2 082	2 772	11 993	764
2004	115 585	64 694	33 241	2 424	3 170	11 206	850
2005	111 348	63 701	31 094	2 318	2 879	10 571	785
2006	118 036	68 574	33 202	2 505	2 810	10 161	784

Noch: A 1 Ausgewählte Daten der Berufsbildungsstatistik 19xx - 2006 nach Ausbildungsbereichen

Jahr ²¹⁾	Insgesamt	Davon im Ausbildungsbereich				
		Industrie, Handel u.a. ³³⁾	Handwerk	Landwirtschaft	öffentlicher Dienst ³³⁾	freie Berufe sonstige

Männliche Auszubildende mit neu abgeschlossenem Ausbildungsvertrag

1993	67 766	31 509	31 669	1 666	2 049	843	30
1994	66 111	29 883	32 182	1 893	1 371	750	32
1995	67 124	31 387	32 239	1 731	1 064	669	34
1996	65 374	31 478	30 156	1 918	1 140	646	36
1997	68 599	34 315	30 465	1 995	1 209	578	37
1998	71 337	36 405	31 022	2 060	1 213	609	28
1999	73 241	38 053	31 290	2 065	1 220	578	35
2000	72 612	38 616	30 304	1 841	1 172	642	37
2001	70 451	38 558	28 335	1 746	1 156	613	43
2002	64 912	35 579	26 053	1 578	1 024	637	41
2003	65 065	36 578	25 213	1 584	1 043	586	61
2004	68 190	39 197	25 179	1 875	1 279	619	41
2005	65 353	38 313	23 522	1 886	1 107	468	57
2006	70 349	41 378	25 170	2 045	1 154	543	59

Weibliche Auszubildende mit neu abgeschlossenem Ausbildungsvertrag

1993	51 140	25 184	8 753	421	2 766	13 409	607
1994	46 449	22 299	8 134	476	2 144	12 658	738
1995	45 780	22 205	7 947	593	1 809	12 399	827
1996	45 796	22 422	7 952	572	1 914	12 083	853
1997	48 477	24 450	8 502	657	1 880	12 196	792
1998	50 282	26 356	8 865	626	1 738	11 769	928
1999	53 918	29 369	9 347	666	1 867	11 750	919
2000	54 022	28 807	9 465	622	1 935	12 436	757
2001	53 636	28 492	9 174	552	1 912	12 749	757
2002	49 033	25 457	8 118	555	1 772	12 409	722
2003	46 915	24 886	7 692	498	1 729	11 407	703
2004	47 395	25 497	8 062	549	1 891	10 587	809
2005	45 995	25 388	7 572	432	1 772	10 103	728
2006	47 687	27 196	8 032	460	1 656	9 618	725

Auszubildende bzw. Auszubildende mit neu abgeschlossenem Ausbildungsvertrag ohne Hauptschulabschluss 29)

1985	.	6 005	2 384	94	19	.	245
1986	.	5 975	2 189	118	16	4	373
1987	.	5 491	2 349	157	16	25	189
1988	.	4 081	2 704	170	34	50	328
1989	.	2 912	2 572	140	20	11	261
1990	.	2 188	2 530	114	9	20	343
1991	.	1 900	2 780	150	4	114	374
1992	.	1 626	2 931	150	24	184	360
1993	3 707	638	2 790	85	13	66	115
1994	3 489	631	2 514	43	1	100	200
1995	3 298	535	2 442	33	6	81	201
1996	2 966	648	2 017	30	-	99	172
1997	2 830	679	1 781	93	4	104	169
1998	3 139	648	1 940	179	24	115	233
1999	3 189	644	2 027	196	5	76	241
2000	3 268	829	1 974	205	8	96	156
2001	3 470	800	2 112	209	-	111	238
2002	3 469	872	2 094	188	1	115	199
2003	3 462	919	2 074	178	3	96	192
2004	3 534	829	2 087	222	1	157	238
2005	2 744	533	1 601	274	6	61	269
2006	4 002	906	2 558	251	2	48	237

Auszubildende bzw. Auszubildende mit neu abgeschlossenem Ausbildungsvertrag mit Hauptschulabschluss 29)

1985	.	65 309	32 631	1 842	2 310	.	1 792
1986	.	66 083	32 465	1 768	2 043	2 518	1 662
1987	.	62 405	31 514	723	2 056	3 641	1 620
1988	.	57 657	30 753	640	1 552	4 050	2 060
1989	.	55 887	27 300	650	1 475	4 124	1 803
1990	.	56 554	25 329	699	2 024	5 317	1 418
1991	.	53 959	23 820	1 091	1 531	7 280	1 251
1992	.	49 393	22 366	1 325	1 568	9 063	1 061
1993	41 610	14 499	22 088	542	465	3 708	308
1994	38 320	12 105	21 298	644	433	3 413	427
1995	37 080	12 087	20 438	655	179	3 254	467
1996	35 518	12 275	18 971	631	149	3 006	486
1997	35 577	12 276	19 109	844	234	2 722	392
1998	36 920	12 553	20 238	769	244	2 669	447
1999	37 918	13 569	20 550	823	206	2 294	476
2000	37 203	13 311	19 851	891	190	2 608	352
2001	36 290	13 452	18 798	875	167	2 673	325
2002	32 740	12 227	16 543	906	81	2 567	416
2003	31 076	11 611	16 002	798	132	2 149	384
2004	30 136	11 670	15 382	932	133	1 623	396
2005	29 839	13 117	14 072	783	128	1 417	322
2006	27 880	10 892	14 573	865	97	1 135	318

Noch: A 1 Ausgewählte Daten der Berufsbildungsstatistik 19xx - 2006 nach Ausbildungsbereichen

Jahr ²¹⁾	Insgesamt	Davon im Ausbildungsbereich					
		Industrie, Handel u.a. ³³⁾	Handwerk	Landwirtschaft	öffentlicher Dienst ³³⁾	freie Berufe	sonstige
Auszubildende bzw. Auszubildende mit neu abgeschlossenem Ausbildungsvertrag mit Fachoberschulreife 29)							
1985	.	85 370	14 679	4 980	9 949	.	530
1986	.	87 639	13 287	4 782	9 727	16 297	870
1987	.	87 953	11 981	4 232	9 523	18 544	822
1988	.	84 044	12 496	3 857	9 160	20 775	665
1989	.	76 274	10 921	3 555	8 214	20 374	518
1990	.	70 153	10 263	3 146	8 849	20 270	336
1991	.	64 529	9 419	2 720	8 208	20 352	251
1992	.	55 741	9 574	2 312	7 885	20 031	228
1993	34 884	15 234	9 613	687	2 322	6 970	58
1994	32 772	13 388	10 533	738	1 688	6 347	78
1995	33 526	13 613	11 100	724	1 425	6 576	88
1996	33 407	13 738	11 041	836	1 502	6 184	106
1997	36 042	15 337	11 940	849	1 562	6 213	141
1998	37 097	16 774	11 875	885	1 455	5 968	140
1999	39 055	18 242	12 081	894	1 501	6 210	127
2000	39 008	17 668	12 395	822	1 556	6 447	120
2001	38 527	17 494	11 824	769	1 535	6 794	111
2002	35 653	16 142	10 636	738	1 433	6 598	106
2003	34 562	15 836	10 343	814	1 319	6 144	106
2004	35 951	16 200	11 386	889	1 479	5 865	132
2005	38 452	19 802	10 979	891	1 130	5 547	103
2006	35 252	16 599	11 178	974	1 126	5 235	140

Auszubildende bzw. Auszubildende mit neu abgeschlossenem Ausbildungsvertrag mit Hoch-/Fachhochschulreife 29)							
1985	.	54 145	4 105	1 968	3 376	.	101
1986	.	58 348	3 874	1 720	3 687	6 079	60
1987	.	58 647	3 461	1 511	3 937	7 201	50
1988	.	58 939	3 250	1 254	3 604	7 873	30
1989	.	56 543	2 958	1 172	3 438	6 694	39
1990	.	54 723	2 754	1 127	3 405	5 894	31
1991	.	54 022	2 665	991	3 467	6 174	14
1992	.	50 391	2 624	957	3 557	5 617	20
1993	23 438	16 822	2 425	396	1 059	2 729	7
1994	23 013	16 647	2 332	426	958	2 635	15
1995	23 286	17 121	2 386	427	974	2 372	6
1996	23 577	17 231	2 354	435	1 054	2 491	12
1997	26 280	19 589	2 381	437	1 004	2 861	8
1998	28 286	20 750	3 218	422	975	2 910	11
1999	29 600	22 030	3 235	397	1 071	2 859	8
2000	29 063	21 644	2 895	391	1 069	3 057	7
2001	26 816	20 330	2 135	329	1 080	2 932	10
2002	23 396	17 189	1 898	277	985	3 038	9
2003	23 132	16 985	1 979	230	1 039	2 890	9
2004	23 920	17 301	2 221	363	1 167	2 852	16
2005	27 060	20 494	2 047	343	1 321	2 834	21
2006	23 886	17 051	2 173	345	1 315	2 985	17

Auszubildende bzw. Auszubildende mit neu abgeschlossenem Ausbildungsvertrag, die das Berufsgrundschuljahr besucht haben 29)							
1985	.	5 141	2 490	1 509	2 061	.	267
1986	.	5 141	2 344	1 453	1 762	134	165
1987	.	4 880	1 838	1 801	1 762	134	156
1988	.	3 966	1 297	1 661	1 743	132	232
1989	.	3 201	1 079	1 483	1 628	168	160
1990	.	2 586	780	1 236	1 779	162	194
1991	.	2 224	608	927	1 087	295	144
1992	.	1 841	543	451	704	166	141
1993	1 900	641	510	40	598	67	44
1994	1 412	598	558	19	150	70	17
1995	1 407	645	645	11	11	74	21
1996	1 462	683	616	13	18	99	33
1997	1 753	862	734	6	15	98	38
1998	1 716	982	565	13	3	105	48
1999	2 096	1 201	733	15	8	92	47
2000	2 023	1 172	677	23	3	107	41
2001	1 989	1 217	591	13	4	107	57
2002	1 817	1 148	544	5	2	98	20
2003	2 049	1 253	669	14	14	61	38
2004	2 139	1 352	600	8	61	69	49
2005	1 310	609	565	14	5	71	46
2006	2 116	1 359	673	17	8	34	25

Noch: A 1 Ausgewählte Daten der Berufsbildungsstatistik 19xx - 2006 nach Ausbildungsbereichen

Jahr ²¹⁾	Insgesamt	Davon im Ausbildungsbereich					
		Industrie, Handel u.a. ³³⁾	Handwerk	Landwirtschaft	öffentlicher Dienst ³³⁾	freie Berufe	sonstige
Auszubildende bzw. Auszubildende mit neu abgeschlossenem Ausbildungsvertrag, die die Berufsfachschule besucht haben 29)							
1985	.	30 871	3 358	368	1 017	.	402
1986	.	29 708	3 458	339	1 103	3 721	330
1987	.	30 162	3 063	363	1 027	4 457	360
1988	.	28 169	2 275	294	979	3 824	483
1989	.	27 458	1 824	211	783	3 789	363
1990	.	27 136	1 482	133	691	4 227	309
1991	.	25 655	1 176	81	569	3 433	213
1992	.	23 281	1 066	50	565	3 336	209
1993	8 741	6 989	1 046	15	214	410	67
1994	8 689	6 979	1 150	9	195	331	25
1995	9 541	7 651	1 169	13	162	478	68
1996	9 504	7 723	1 130	12	211	380	48
1997	9 875	8 186	1 132	12	126	345	74
1998	10 122	8 751	806	10	134	350	71
1999	10 478	9 019	776	9	121	501	52
2000	10 886	9 608	768	6	87	361	56
2001	11 352	10 230	622	22	97	335	46
2002	11 127	10 015	596	6	109	391	10
2003	12 185	11 172	616	17	106	252	22
2004	14 192	13 186	585	10	172	221	18
2005	7 575	6 519	697	8	154	174	23
2006	17 741	16 560	874	7	144	144	12

Auszubildende bzw. Auszubildende mit neu abgeschlossenem Ausbildungsvertrag, die die Vorklasse zum Berufsgrundschuljahr besucht haben 29)

1985	.	2 789	1 428	31	21	.	150
1986	.	2 553	1 467	65	18	26	175
1987	.	1 811	1 089	36	18	37	142
1988	.	1 118	803	29	10	58	130
1989	.	670	652	16	2	65	72
1990	.	469	614	17	1	55	60
1991	.	488	557	10	3	61	28
1992	.	482	618	5	1	50	6
1993	704	148	529	18	1	6	2
1994	1 212	697	500	10	-	5	-
1995	1 267	717	545	1	-	4	-
1996	864	237	608	1	-	18	-
1997	881	190	660	-	3	28	-
1998	624	235	369	-	-	20	-
1999	906	333	515	3	-	55	-
2000	856	341	468	-	-	47	-
2001	865	396	444	-	-	22	3
2002	983	450	499	9	2	22	1
2003	1 027	452	547	10	-	11	7
2004	1 109	568	523	-	3	14	1
2005	917	334	574	1	-	7	1
2006	1 452	711	677	25	1	3	35

Auszubildende bzw. Auszubildende mit neu abgeschlossenem Ausbildungsvertrag, mit sonstiger schulischen Vorbildung 29)

1985	.	1 670	248	-	-	-	-
1986	.	1 255	226	-	-	-	-
1987	.	1 170	209	-	-	-	-
1988	.	1 249	224	-	-	-	-
1989	.	1 578	889	-	-	-	-
1990	.	1 917	245	-	-	-	-
1991	.	3 201	241	-	-	-	-
1992	.	3 767	358	-	-	-	-
1993	2 464	1 651	286	304	17	171	35
1994	2 082	1 025	268	480	18	284	7
1995	2 018	1 107	318	458	10	116	9
1996	2 170	1 232	313	440	10	167	8
1997	2 280	1 453	296	352	18	154	7
1998	2 337	1 887	226	177	8	33	6
1999	2 662	2 157	47	394	9	52	3
2000	2 761	2 451	61	125	21	41	62
2001	2 854	2 632	57	80	33	42	10
2002	2 879	2 550	268	2	34	23	2
2003	2 741	2 667	-	21	25	22	6
2004	3 026	2 929	6	-	21	70	-
2005	1 850	1 419	159	-	14	258	-
2006	4 077	3 595	120	15	21	326	-

Noch: A 1 Ausgewählte Daten der Berufsbildungsstatistik 19xx - 2006 nach Ausbildungsbereichen

Jahr ²¹⁾	Insgesamt	Davon im Ausbildungsbereich					sonstige
		Industrie, Handel u.a. ³³⁾	Handwerk	Landwirtschaft	öffentlicher Dienst ³³⁾	freie Berufe	
Auszubildende bzw. Auszubildende mit neu abgeschlossenem Ausbildungsvertrag, ohne Angabe der schulischen Vorbildung 29)							
1985	.	1 754	802	80	76	.	215
1986	.	1 666	427	25	464	7 984	88
1987	.	1 932	750	117	82	1 161	59
1988	.	1 940	511	153	38	526	96
1989	.	2 091	567	151	25	723	67
1990	.	1 226	661	243	19	512	43
1991	.	581	996	381	22	548	21
1992	.	86	1 123	426	136	576	23
1993	1 458	71	1 135	-	126	125	1
1994	1 571	112	1 163	-	72	223	1
1995	1 481	116	1 143	2	106	113	1
1996	1 702	133	1 058	92	110	285	24
1997	1 558	193	934	59	123	249	-
1998	1 378	181	650	231	108	208	-
1999	1 255	227	673	-	166	189	-
2000	1 566	399	680	-	173	314	-
2001	1 924	499	926	1	152	346	-
2002	1 881	443	1 093	2	149	194	-
2003	1 746	569	675	-	134	368	-
2004	1 578	659	451	-	133	335	-
2005	1 601	874	400	4	121	202	-
2006	1 630	901	376	6	96	251	-

Auszubildende mit vorzeitig gelösten Ausbildungsverhältnissen 29)

1978	18 429	8 795	7 985	234	166	1 101	148
1979	22 160	10 266	10 361	253	203	940	137
1980	26 899	12 300	12 659	342	177	1 130	291
1981	27 106	12 384	12 813	245	230	1 244	190
1982	25 714	10 491	13 278	409	193	1 233	110
1983	25 230	10 459	12 552	474	196	1 308	241
1984	27 349	10 809	13 992	439	229	1 652	228
1985	28 677	12 123	13 571	612	264	1 790	317
1986	30 659	12 631	14 931	578	263	1 961	295
1987	32 742	14 046	15 509	614	286	2 006	281
1988	35 609	15 000	16 742	549	313	2 665	340
1989	37 477	16 089	16 874	578	347	3 253	336
1990	38 894	16 196	17 592	664	330	3 813	299
1991	37 970	15 480	16 942	724	359	4 186	279
1992	38 725	14 933	17 185	644	439	5 240	284
1993	35 045	13 808	15 725	657	413	4 252	190
1994	33 391	12 135	15 791	664	383	4 217	201
1995	31 667	11 226	14 667	688	358	4 345	383
1996	28 885	10 327	13 558	671	263	3 824	242
1997	28 609	10 432	13 016	719	341	3 863	238
1998	29 768	11 692	12 862	703	279	4 004	228
1999	32 794	13 287	14 085	782	337	3 996	307
2000	35 190	14 667	14 809	712	352	4 335	315
2001	34 697	14 614	14 384	693	367	4 423	216
2002	33 095	14 305	13 344	598	280	4 359	209
2003	28 498	12 497	11 129	538	218	3 898	218
2004	26 504	11 274	10 554	550	229	3 662	235
2005	25 086	11 874	9 338	527	224	2 939	184
2006	24 535	12 200	8 603	512	212	2 803	205

Noch: A 1 Ausgewählte Daten der Berufsbildungsstatistik 19xx - 2006 nach Ausbildungsbereichen

Jahr ²¹⁾	Insgesamt	Davon im Ausbildungsbereich					
		Industrie, Handel u.a. ³³⁾	Handwerk	Landwirtschaft	öffentlicher Dienst ³³⁾	freie Berufe	sonstige
männliche Auszubildende mit vorzeitig gelösten Ausbildungsverhältnissen 29)							
1978	8 795	8 795	-	-	-	-	-
1979	10 266	10 266	-	-	-	-	-
1980	12 300	12 300	-	-	-	-	-
1981	12 384	12 384	-	-	-	-	-
1982	10 599	10 491	-	-	108	-	-
1983	10 933	10 459	-	294	115	57	8
1984	6 365	5 884	-	279	118	80	4
1985	7 176	6 593	-	375	127	77	4
1986	7 169	6 575	-	353	150	80	11
1987	8 017	7 393	-	370	166	83	5
1988	8 460	7 846	-	324	179	108	3
1989	9 265	8 629	-	350	188	93	5
1990	9 454	8 721	-	421	184	121	7
1991	9 254	8 415	-	457	178	202	2
1992	9 214	8 348	-	399	243	218	6
1993	20 008	7 743	11 401	440	218	202	4
1994	19 644	6 918	11 849	463	197	207	10
1995	18 624	6 479	11 272	484	172	200	17
1996	17 074	5 979	10 297	496	141	148	13
1997	16 656	5 953	9 893	512	137	146	15
1998	17 080	6 656	9 617	525	134	138	10
1999	18 721	7 340	10 533	554	161	117	16
2000	19 702	7 884	10 978	535	161	129	15
2001	19 630	8 152	10 650	475	171	173	9
2002	18 684	8 076	9 868	421	130	176	13
2003	15 999	7 036	8 253	392	101	203	14
2004	15 113	6 489	7 898	405	103	190	28
2005	14 372	6 858	6 832	413	113	140	16
2006	13 884	6 955	6 249	395	119	144	22

weibliche Auszubildende mit vorzeitig gelösten Ausbildungsverhältnissen 29)

1978	-	-	-	-	-	-
1979	-	-	-	-	-	-
1980	-	-	-	-	-	-
1981	-	-	-	-	-	-
1982	85	-	-	-	85	-
1983	1 745	-	-	180	81	233
1984	6 992	4 925	-	160	111	224
1985	7 930	5 530	-	237	137	313
1986	8 559	6 056	-	225	113	284
1987	9 216	6 653	-	244	120	276
1988	10 407	7 154	-	225	134	337
1989	11 338	7 460	-	228	159	331
1990	11 848	7 475	-	243	146	292
1991	11 774	7 065	-	267	181	277
1992	12 326	6 585	-	245	196	278
1993	15 037	6 065	4 324	217	195	186
1994	13 747	5 217	3 942	201	186	191
1995	13 043	4 747	3 395	204	186	366
1996	11 811	4 348	3 261	175	122	229
1997	11 953	4 479	3 123	207	204	223
1998	12 688	5 036	3 245	178	145	218
1999	14 073	5 947	3 552	228	176	291
2000	15 488	6 783	3 831	177	191	300
2001	15 067	6 462	3 734	218	196	207
2002	14 411	6 229	3 476	177	150	196
2003	12 499	5 461	2 876	146	117	204
2004	11 391	4 785	2 656	145	126	207
2005	10 714	5 016	2 506	114	111	168
2006	10 651	5 245	2 354	117	93	183

Noch: A 1 Ausgewählte Daten der Berufsbildungsstatistik 19xx - 2006 nach Ausbildungsbereichen

Jahr ²¹⁾	Insgesamt	Davon im Ausbildungsbereich					
		Industrie, Handel u.a. ³³⁾	Handwerk	Landwirtschaft	öffentlicher Dienst ³³⁾	freie Berufe	sonstige
Auszubildende mit vorzeitig gelösten Ausbildungsverhältnissen 29) im 1. Ausbildungsjahr							
1978	4 715	4 715	-	-	-	-	-
1979	5 745	5 745	-	-	-	-	-
1980	6 900	6 900	-	-	-	-	-
1981	6 595	6 595	-	-	-	-	-
1982	5 343	5 343	-	-	-	-	-
1983	5 703	5 703	-	-	-	-	-
1984	7 428	5 822	-	179	98	1 215	114
1985	8 471	6 453	-	329	116	1 380	193
1986	8 670	6 580	-	287	131	1 505	167
1987	9 346	7 270	-	248	143	1 554	131
1988	10 158	7 768	-	264	137	1 833	156
1989	11 682	8 916	-	235	140	2 237	154
1990	12 333	9 020	-	295	164	2 716	138
1991	11 673	8 454	-	333	169	2 590	127
1992	12 173	8 107	-	289	217	3 451	109
1993	18 753	7 249	8 108	333	204	2 786	73
1994	17 285	6 167	7 878	333	138	2 682	87
1995	16 084	5 811	6 965	384	128	2 687	109
1996	14 700	5 496	6 337	305	116	2 343	103
1997	14 952	5 853	6 330	357	183	2 145	84
1998	16 000	6 680	6 611	324	128	2 173	84
1999	18 182	7 861	7 108	377	146	2 580	110
2000	18 472	8 077	7 199	320	160	2 629	87
2001	20 432	9 623	7 487	321	186	2 779	36
2002	19 339	9 297	6 772	178	145	2 917	30
2003	14 864	6 564	5 505	154	107	2 498	36
2004	13 989	6 342	5 569	135	126	1 785	32
2005	13 607	6 723	4 859	135	135	1 733	22
2006	13 658	6 982	4 579	144	110	1 812	31

Auszubildende mit vorzeitig gelösten Ausbildungsverhältnissen 29) im 2. Ausbildungsjahr

1978	2 633	2 633	-	-	-	-	-
1979	3 101	3 101	-	-	-	-	-
1980	3 743	3 743	-	-	-	-	-
1981	3 961	3 961	-	-	-	-	-
1982	3 280	3 280	-	-	-	-	-
1983	3 104	3 104	-	-	-	-	-
1984	4 096	3 400	-	194	76	317	109
1985	4 533	3 848	-	219	85	284	97
1986	4 759	4 017	-	210	83	341	108
1987	5 378	4 649	-	208	93	338	90
1988	5 734	4 780	-	192	100	541	121
1989	5 956	4 784	-	215	124	716	117
1990	6 090	4 833	-	221	111	822	103
1991	6 210	4 698	-	217	111	1 071	113
1992	6 135	4 436	-	221	134	1 254	90
1993	10 647	4 256	4 941	200	138	1 052	60
1994	10 275	3 721	5 072	212	156	1 049	65
1995	9 858	3 357	4 916	203	135	1 113	134
1996	8 993	3 076	4 457	280	79	1 009	92
1997	8 835	3 062	4 197	258	104	1 127	87
1998	8 796	3 327	3 789	281	95	1 223	81
1999	9 409	3 672	4 256	319	128	891	143
2000	11 048	4 711	4 729	266	114	1 081	147
2001	9 267	3 455	4 272	243	110	1 082	105
2002	8 871	3 442	4 033	264	84	958	90
2003	8 748	3 984	3 433	233	66	936	96
2004	7 952	3 406	3 049	273	73	1 059	92
2005	7 453	3 647	2 756	232	59	686	73
2006	7 205	3 696	2 511	196	70	633	99

Noch: A 1 Ausgewählte Daten der Berufsbildungsstatistik 19xx - 2006 nach Ausbildungsbereichen

Jahr ²¹⁾	Insgesamt	Davon im Ausbildungsbereich					
		Industrie, Handel u.a. ³³⁾	Handwerk	Landwirtschaft	öffentlicher Dienst ³³⁾	freie Berufe	sonstige

Auszubildende mit vorzeitig gelösten Ausbildungsverhältnissen 29) im 3. Ausbildungsjahr

1978	1 277	1 277	-	-	-	-	-
1979	1 299	1 299	-	-	-	-	-
1980	1 530	1 530	-	-	-	-	-
1981	1 673	1 673	-	-	-	-	-
1982	1 730	1 730	-	-	-	-	-
1983	1 488	1 488	-	-	-	-	-
1984	1 640	1 400	-	66	49	120	5
1985	1 914	1 634	-	64	63	126	27
1986	2 119	1 854	-	81	49	115	20
1987	2 315	1 933	-	158	50	114	60
1988	2 812	2 289	-	93	76	291	63
1989	2 865	2 289	-	128	83	300	65
1990	2 744	2 211	-	148	52	275	58
1991	3 010	2 198	-	174	74	525	39
1992	2 986	2 153	-	134	79	535	85
1993	5 073	2 093	2 318	124	67	414	57
1994	5 172	2 015	2 429	119	74	486	49
1995	5 122	1 836	2 406	101	94	545	140
1996	4 656	1 617	2 368	86	66	472	47
1997	4 348	1 389	2 143	104	54	591	67
1998	4 508	1 559	2 124	98	56	608	63
1999	4 662	1 601	2 333	86	63	525	54
2000	5 167	1 737	2 520	126	78	625	81
2001	4 549	1 433	2 279	129	71	562	75
2002	4 444	1 447	2 217	156	51	484	89
2003	4 528	1 834	1 948	151	45	464	86
2004	4 181	1 426	1 654	142	30	818	111
2005	3 721	1 422	1 500	160	30	520	89
2006	3 382	1 454	1 291	172	32	358	75

Auszubildende mit vorzeitig gelösten Ausbildungsverhältnissen 29) im 4. Ausbildungsjahr

1978	170	170	-	-	-	-	-
1979	121	121	-	-	-	-	-
1980	127	127	-	-	-	-	-
1981	155	155	-	-	-	-	-
1982	138	138	-	-	-	-	-
1983	164	164	-	-	-	-	-
1984	193	187	-	-	6	-	-
1985	188	188	-	-	-	-	-
1986	180	180	-	-	-	-	-
1987	194	194	-	-	-	-	-
1988	163	163	-	-	-	-	-
1989	100	100	-	-	-	-	-
1990	135	132	-	-	3	-	-
1991	135	130	-	-	5	-	-
1992	246	237	-	-	9	-	-
1993	572	210	358	-	4	-	-
1994	659	232	412	-	15	-	-
1995	603	222	380	-	1	-	-
1996	536	138	396	-	2	-	-
1997	474	128	346	-	-	-	-
1998	464	126	338	-	-	-	-
1999	541	153	388	-	-	-	-
2000	503	142	361	-	-	-	-
2001	449	103	346	-	-	-	-
2002	441	119	322	-	-	-	-
2003	358	115	243	-	-	-	-
2004	382	100	282	-	-	-	-
2005	305	82	223	-	-	-	-
2006	290	68	222	-	-	-	-

Noch: A 1 Ausgewählte Daten der Berufsbildungsstatistik 19xx - 2006 nach Ausbildungsbereichen

Jahr ²¹⁾	Insgesamt	Davon im Ausbildungsbereich					
		Industrie, Handel u.a. ³³⁾	Handwerk	Landwirtschaft	öffentlicher Dienst ³³⁾	freie Berufe	sonstige

Auszubildende mit vorzeitig gelösten Ausbildungsverhältnissen 29) in der Probezeit

1978	2 385	-	2 385	-	-	-	-
1979	3 079	-	3 079	-	-	-	-
1980	3 329	-	3 329	-	-	-	-
1981	2 999	-	2 999	-	-	-	-
1982	3 515	-	3 515	-	-	-	-
1983	3 760	-	3 760	-	-	-	-
1984	4 091	-	4 091	-	-	-	-
1985	3 710	-	3 710	-	-	-	-
1986	4 108	-	4 108	-	-	-	-
1987	3 410	-	3 410	-	-	-	-
1988	4 195	-	4 195	-	-	-	-
1989	4 054	-	4 054	-	-	-	-
1990	3 441	-	3 441	-	-	-	-
1991	3 438	-	3 438	-	-	-	-
1992	3 471	-	3 471	-	-	-	-
1993	9 421	3 833	3 293	123	129	1 997	46
1994	8 489	3 173	3 379	137	91	1 683	26
1995	8 214	3 179	2 725	258	89	1 857	106
1996	8 010	2 915	3 123	188	70	1 631	83
1997	8 371	3 243	3 223	205	96	1 555	49
1998	8 498	3 475	3 155	207	76	1 546	39
1999	9 448	3 773	3 384	218	86	1 952	35
2000	9 006	3 558	3 296	190	97	1 849	16
2001	10 381	5 638	2 960	190	103	1 446	44
2002	7 974	3 519	2 720	195	70	1 439	31
2003	7 018	3 202	2 256	171	51	1 303	35
2004	7 048	3 160	2 420	163	65	1 201	39
2005	6 553	3 051	2 043	139	58	1 238	24
2006	7 182	3 622	2 138	142	61	1 187	32

Auszubildende mit vorzeitig gelösten Ausbildungsverhältnissen 29) in % der Auszubildenden mit neu abgeschlossenen Ausbildungsverträgen

1978	11,0	10,3	13,5	6,8	2,8	8,6	10,9
1979	12,2	11,2	16,1	5,7	3,9	6,6	9,2
1980	14,6	13,0	20,1	7,5	3,1	7,6	22,2
1981	17,3	14,9	26,8	5,7	4,0	8,2	17,5
1982	14,6	11,7	22,6	8,4	3,2	8,0	8,8
1983	13,2	10,8	19,4	9,1	2,9	8,4	17,7
1984	13,8	10,3	21,7	8,6	3,2	10,6	12,6
1985	14,5	11,4	21,8	13,2	3,7	11,7	15,6
1986	15,7	11,7	25,0	13,6	3,8	13,1	16,5
1987	17,9	13,9	27,6	17,5	4,3	14,3	18,5
1988	21,0	16,3	30,8	17,0	5,2	20,7	23,5
1989	23,8	18,9	34,6	20,3	6,3	24,3	25,7
1990	26,7	20,7	39,4	25,0	6,1	27,5	26,7
1991	27,2	20,8	40,1	27,9	7,0	28,7	34,5
1992	29,9	22,9	41,7	28,9	8,9	35,0	37,3
1993	29,5	24,4	38,9	31,5	8,6	29,8	29,8
1994	29,7	23,3	39,2	28,0	10,9	31,5	26,1
1995	28,0	20,9	36,5	29,6	12,5	33,2	44,5
1996	26,0	19,2	35,6	26,9	8,6	30,0	27,2
1997	24,4	17,8	33,4	27,1	11,0	30,2	28,7
1998	24,5	18,6	32,2	26,2	9,5	32,3	23,8
1999	25,8	19,7	34,7	28,6	10,9	32,4	32,2
2000	27,8	21,8	37,2	28,9	11,3	33,1	39,7
2001	28,0	21,8	38,3	30,2	12,0	33,1	27,0
2002	29,0	23,4	39,1	28,0	10,0	33,4	27,4
2003	25,4	20,3	33,8	25,8	7,9	32,5	28,5
2004	22,9	17,4	31,7	22,7	7,2	32,7	27,6
2005	22,5	18,6	30,0	22,7	7,8	27,8	23,4
2006	20,8	17,8	25,9	20,4	7,5	27,6	26,1

Noch: A 1 Ausgewählte Daten der Berufsbildungsstatistik 19xx - 2006 nach Ausbildungsbereichen

Jahr ²¹⁾	Insgesamt	Davon im Ausbildungsbereich				
		Industrie, Handel u.a. ³³⁾	Handwerk	Landwirtschaft	öffentlicher Dienst ³³⁾	freie Berufe sonstige

1.2 Prüflinge nach dem Geschlecht und dem Prüfungserfolg

Teilnehmerinnen und Teilnehmer an Abschlussprüfungen 29) insgesamt

1973	.	94 875	32 716	.	5 214	7 271	.
1974	.	93 318	34 333	.	5 312	10 329	1 069
1975	153 710	95 256	38 551	1 978	5 427	11 412	1 086
1976	158 460	87 883	48 245	2 451	5 806	12 731	1 344
1977	150 666	83 458	44 418	2 878	4 964	13 320	1 628
1978	147 038	83 672	41 581	3 138	4 061	13 024	1 562
1979	149 518	87 067	41 441	3 504	4 452	11 386	1 668
1980	165 551	92 121	49 881	4 113	5 047	12 348	2 041
1981	179 346	97 724	56 782	4 288	5 760	13 172	1 620
1982	187 979	100 764	61 352	4 317	5 750	14 660	1 136
1983	185 937	96 044	61 922	4 509	6 401	15 506	1 555
1984	174 773	94 615	51 221	5 108	6 542	15 683	1 604
1985	186 227	102 232	54 502	4 639	6 975	15 812	2 067
1986	202 256	109 873	60 715	5 116	7 592	15 917	3 043
1987	205 275	114 108	59 599	5 113	7 842	15 654	2 959
1988	194 694	112 014	56 579	4 854	8 291	9 959	2 997
1989	186 206	104 695	53 345	3 847	7 669	13 902	2 748
1990	164 791	90 857	49 700	3 523	5 592	12 833	2 286
1991	158 186	89 018	45 401	3 004	6 676	12 317	1 770
1992	140 718	82 145	35 102	2 869	6 169	13 042	1 391
1993	132 890	73 368	36 677	2 462	5 734	13 493	1 156
1994	129 788	71 804	35 451	2 044	5 920	13 392	1 177
1995	122 477	66 329	34 313	2 062	5 862	12 919	992
1996	113 450	56 707	35 287	2 010	5 094	13 313	1 039
1997	108 752	53 274	35 629	2 109	3 659	13 096	985
1998	106 666	52 571	34 976	2 254	2 829	12 935	1 101
1999	108 550	54 185	35 907	2 306	2 847	12 117	1 188
2000	108 236	55 899	34 607	2 469	2 590	11 480	1 191
2001	112 936	60 503	35 034	2 183	3 077	10 918	1 221
2002	118 158	65 215	35 190	2 216	3 253	11 069	1 215
2003	115 265	64 475	33 497	1 986	3 282	11 175	850
2004	113 295	63 324	32 002	2 039	3 173	11 537	1 220
2005	108 883	61 470	29 401	2 268	3 015	11 670	1 059
2006	108 947	63 229	28 927	2 279	2 842	10 487	1 183

Teilnehmerinnen und Teilnehmer an Abschlussprüfungen mit vorzeitiger Zulassung 29)

1993	27 416	26 196	-	84	408	727	1
1994	6 122	4 964	-	78	398	680	2
1995	5 036	4 029	-	79	343	583	2
1996	4 375	3 319	-	70	348	638	-
1997	4 095	3 175	-	75	114	726	5
1998	4 156	3 260	-	103	113	676	4
1999	4 457	3 526	-	100	204	625	2
2000	3 686	2 713	-	107	121	743	2
2001	5 377	4 314	-	111	154	793	5
2002	5 613	4 618	-	71	156	768	-
2003	5 644	4 710	-	6	268	660	-
2004	4 116	3 226	-	5	189	692	4
2005	4 856	3 919	-	-	182	751	4
2006	4 934	4 041	-	1	190	698	4

Teilnehmerinnen und Teilnehmer an Abschlussprüfungen (Wiederholungsprüfung) 29)

1993	13 138	6 202	5 090	224	343	1 120	159
1994	13 872	6 100	5 694	225	326	1 382	145
1995	14 326	6 701	5 231	264	419	1 539	172
1996	13 418	5 230	5 636	302	488	1 612	150
1997	12 971	5 083	5 624	240	275	1 624	125
1998	12 711	5 030	5 546	318	106	1 584	127
1999	12 497	4 714	5 872	326	115	1 290	180
2000	11 540	4 116	5 455	350	197	1 235	187
2001	12 266	4 855	5 465	300	268	1 171	207
2002	12 952	5 858	5 370	317	256	958	193
2003	12 910	5 614	5 624	290	270	895	217
2004	12 712	5 773	5 390	310	221	814	204
2005	12 586	5 637	4 850	357	233	1 300	209
2006	11 593	5 416	4 375	335	191	1 057	219

Noch: A 1 Ausgewählte Daten der Berufsbildungsstatistik 19xx - 2006 nach Ausbildungsbereichen

Jahr ²¹⁾	Insgesamt	Davon im Ausbildungsbereich					
		Industrie, Handel u.a. ³³⁾	Handwerk	Landwirtschaft	öffentlicher Dienst ³³⁾	freie Berufe	sonstige
Teilnehmer an Abschlussprüfungen 29)							
1977			35 055				1
1978	87 013	48 772	32 517	2 370	2 583	771	-
1979	86 925	48 442	32 524	2 536	2 872	551	-
1980	95 047	50 344	38 155	2 847	3 034	667	-
1981	105 534	53 971	44 200	3 205	3 464	694	-
1982	110 602	55 395	47 976	3 066	3 448	714	3
1983	110 228	54 552	48 217	2 972	3 748	739	-
1984	101 290	53 359	39 980	3 422	3 743	786	-
1985	105 777	57 613	40 704	3 114	3 700	637	9
1986	114 278	60 975	44 992	3 502	4 046	758	5
1987	116 202	63 138	44 543	3 418	4 334	767	2
1988	111 418	62 424	40 592	3 253	4 479	666	4
1989	101 486	56 514	37 717	2 556	4 065	612	22
1990	87 427	47 151	34 895	2 307	2 436	628	10
1991	87 196	48 713	32 383	1 883	3 572	634	11
1992	75 537	45 271	24 412	1 862	3 251	734	7
1993	73 876	41 071	27 441	1 639	2 926	791	8
1994	74 126	41 697	27 394	1 393	2 819	804	19
1995	71 093	38 891	27 152	1 432	2 770	825	23
1996	65 817	32 789	28 303	1 443	2 376	878	28
1997	64 433	30 908	29 316	1 529	1 701	951	28
1998	63 257	30 730	28 814	1 675	1 175	828	35
1999	65 065	31 791	29 596	1 708	1 168	771	31
2000	63 775	32 483	27 558	1 851	1 265	591	27
2001	66 074	34 519	27 880	1 681	1 351	618	25
2002	69 025	37 511	27 833	1 618	1 416	613	34
2003	66 974	37 091	26 347	1 488	1 390	630	28
2004	65 081	36 668	24 895	1 542	1 300	638	38
2005	63 116	36 529	23 000	1 721	1 144	681	41
2006	64 353	38 274	22 621	1 745	1 134	525	54

Teilnehmerinnen an Abschlussprüfungen 29)

1977			9 363				1 627
1978	60 025	34 900	9 064	768	1 478	12 253	1 562
1979	62 593	38 625	8 917	968	1 580	10 835	1 668
1980	70 504	41 777	11 726	1 266	2 013	11 681	2 041
1981	73 812	43 753	12 582	1 083	2 296	12 478	1 620
1982	77 377	45 369	13 376	1 251	2 302	13 946	1 133
1983	75 709	41 492	13 705	1 537	2 653	14 767	1 555
1984	73 483	41 256	11 241	1 686	2 799	14 897	1 604
1985	80 450	44 619	13 798	1 525	3 275	15 175	2 058
1986	87 978	48 898	15 723	1 614	3 546	15 159	3 038
1987	89 073	50 970	15 056	1 695	3 508	14 887	2 957
1988	83 276	49 590	15 987	1 601	3 812	9 293	2 993
1989	84 720	48 181	15 628	1 291	3 604	13 290	2 726
1990	77 364	43 706	14 805	1 216	3 156	12 205	2 276
1991	70 990	40 305	13 018	1 121	3 104	11 683	1 759
1992	65 181	36 874	10 690	1 007	2 918	12 308	1 384
1993	59 014	32 297	9 236	823	2 808	12 702	1 148
1994	55 662	30 107	8 057	651	3 101	12 588	1 158
1995	51 384	27 438	7 161	630	3 092	12 094	969
1996	47 633	23 918	6 984	567	2 718	12 435	1 011
1997	44 319	22 366	6 313	580	1 958	12 145	957
1998	43 409	21 841	6 162	579	1 654	12 107	1 066
1999	43 485	22 394	6 311	598	1 679	11 346	1 157
2000	44 461	23 416	7 049	618	1 325	10 889	1 164
2001	46 862	25 984	7 154	502	1 726	10 300	1 196
2002	49 133	27 704	7 357	598	1 837	10 456	1 181
2003	48 291	27 384	7 150	498	1 892	10 545	822
2004	48 214	26 656	7 107	497	1 873	10 899	1 182
2005	45 767	24 941	6 401	547	1 871	10 989	1 018
2006	44 594	24 955	6 306	534	1 708	9 962	1 129

Noch: A 1 Ausgewählte Daten der Berufsbildungsstatistik 19xx - 2006 nach Ausbildungsbereichen

Jahr ²¹⁾	Insgesamt	Davon im Ausbildungsbereich					
		Industrie, Handel u.a. ³³⁾	Handwerk	Landwirtschaft	öffentlicher Dienst ³³⁾	freie Berufe	sonstige
Teilnehmerinnen und Teilnehmer mit bestandener Abschlussprüfung 29)							
1973	120 990	80 562	26 478	1 918	4 479	6 457	1 096
1974	124 398	80 779	27 397	1 681	4 524	9 004	1 013
1975	129 433	81 802	29 991	1 844	4 888	9 941	967
1976	134 169	76 930	37 570	2 262	5 262	10 873	1 272
1977	131 304	74 928	35 496	2 634	4 660	12 050	1 536
1978	130 540	76 392	34 426	2 780	3 781	11 695	1 466
1979	133 688	79 403	34 941	3 187	4 213	10 415	1 529
1980	148 777	85 203	42 039	3 761	4 805	11 118	1 851
1981	160 681	90 729	47 296	3 912	5 522	11 704	1 518
1982	166 362	92 051	50 867	3 945	5 407	13 006	1 086
1983	162 561	87 081	50 272	4 056	6 045	13 700	1 407
1984	154 400	86 936	41 592	4 645	6 196	13 599	1 432
1985	166 321	94 915	44 959	4 141	6 543	13 845	1 918
1986	180 543	101 006	50 948	4 606	7 182	14 122	2 679
1987	181 748	104 000	49 493	4 569	7 293	13 841	2 552
1988	171 721	101 433	47 144	4 170	7 679	8 751	2 544
1989	163 782	94 638	43 376	3 318	7 345	12 771	2 334
1990	143 286	81 294	40 187	3 037	5 352	11 505	1 911
1991	137 037	79 622	36 519	2 573	6 313	10 585	1 425
1992	122 199	73 190	28 111	2 452	5 777	11 591	1 078
1993	114 032	64 763	29 426	2 094	5 349	11 495	905
1994	109 262	62 794	27 414	1 754	5 324	11 033	943
1995	102 415	57 887	26 398	1 692	5 242	10 423	773
1996	94 460	49 448	27 004	1 669	4 560	10 940	839
1997	90 408	46 502	27 283	1 751	3 296	10 822	754
1998	88 895	46 314	26 801	1 787	2 170	11 000	823
1999	90 721	47 653	27 371	1 885	2 691	10 210	911
2000	91 935	50 274	26 741	1 991	2 253	9 813	863
2001	96 259	53 584	27 497	1 794	2 763	9 709	912
2002	100 003	57 627	27 175	1 793	2 832	9 766	810
2003	97 992	56 909	25 783	1 605	2 904	10 164	627
2004	96 607	55 898	25 201	1 617	2 844	10 207	840
2005	92 510	54 102	22 599	1 858	2 755	10 432	764
2006	91 909	56 073	21 499	1 816	2 508	9 220	793

Teilnehmer mit bestandener Abschlussprüfung 29)

1977			27 483				1
1978	76 824	44 981	26 580	2 095	2 406	762	-
1979	77 708	45 097	27 152	2 274	2 705	480	-
1980	84 973	47 288	31 630	2 562	2 894	599	-
1981	93 832	50 733	36 278	2 914	3 311	596	-
1982	97 526	51 582	39 335	2 778	3 224	604	3
1983	95 868	50 373	38 764	2 655	3 480	596	-
1984	89 178	49 741	32 218	3 054	3 504	661	-
1985	94 095	54 062	33 268	2 777	3 428	551	9
1986	101 953	56 937	37 435	3 115	3 811	651	4
1987	102 577	58 415	36 515	3 023	3 949	673	2
1988	98 242	57 556	33 274	2 735	4 084	589	4
1989	88 348	51 791	29 980	2 156	3 858	542	21
1990	75 004	42 702	27 454	1 952	2 310	579	7
1991	75 343	44 370	25 385	1 610	3 374	595	9
1992	65 128	40 780	19 091	1 568	2 994	688	7
1993	63 449	36 835	21 811	1 372	2 703	723	5
1994	62 444	37 021	21 013	1 180	2 496	719	15
1995	59 372	34 245	20 782	1 151	2 452	727	15
1996	54 355	28 960	21 351	1 198	2 077	749	20
1997	52 879	27 217	22 129	1 247	1 444	820	22
1998	51 769	27 208	21 629	1 316	860	731	25
1999	53 347	28 064	22 170	1 394	1 081	612	26
2000	53 177	29 309	20 772	1 465	1 086	523	22
2001	55 095	30 610	21 402	1 353	1 159	550	21
2002	57 282	33 157	21 166	1 265	1 167	509	18
2003	55 506	32 742	19 849	1 175	1 175	551	14
2004	54 304	32 212	19 239	1 207	1 097	522	27
2005	52 188	31 973	17 226	1 381	989	593	26
2006	53 000	33 739	16 467	1 377	923	455	39

Noch: A 1 Ausgewählte Daten der Berufsbildungsstatistik 19xx - 2006 nach Ausbildungsbereichen

Jahr ²¹⁾	Insgesamt	Davon im Ausbildungsbereich					
		Industrie, Handel u.a. ³³⁾	Handwerk	Landwirtschaft	öffentlicher Dienst ³³⁾	freie Berufe	sonstige
Teilnehmerinnen mit bestandener Abschlussprüfung 29)							
1977			8 013				1 535
1978	53 716	31 411	7 846	685	1 375	10 933	1 466
1979	55 980	34 306	7 789	913	1 508	9 935	1 529
1980	63 804	37 915	10 409	1 199	1 911	10 519	1 851
1981	66 849	39 996	11 018	998	2 211	11 108	1 518
1982	68 836	40 469	11 532	1 167	2 183	12 402	1 083
1983	66 693	36 708	11 508	1 401	2 565	13 104	1 407
1984	65 222	37 195	9 374	1 591	2 692	12 938	1 432
1985	72 226	40 853	11 691	1 364	3 115	13 294	1 909
1986	78 590	44 069	13 513	1 491	3 371	13 471	2 675
1987	79 171	45 585	12 978	1 546	3 344	13 168	2 550
1988	73 479	43 877	13 870	1 435	3 595	8 162	2 540
1989	75 434	42 847	13 396	1 162	3 487	12 229	2 313
1990	68 282	38 592	12 733	1 085	3 042	10 926	1 904
1991	61 694	35 252	11 134	963	2 939	9 990	1 416
1992	57 071	32 410	9 020	884	2 783	10 903	1 071
1993	50 583	27 928	7 615	722	2 646	10 772	900
1994	46 818	25 773	6 401	574	2 828	10 314	928
1995	43 043	23 642	5 616	541	2 790	9 696	758
1996	40 105	20 488	5 653	471	2 483	10 191	819
1997	37 529	19 285	5 154	504	1 852	10 002	732
1998	37 126	19 106	5 172	471	1 310	10 269	798
1999	37 374	19 589	5 201	491	1 610	9 598	885
2000	38 758	20 965	5 969	526	1 167	9 290	841
2001	41 164	22 974	6 095	441	1 604	9 159	891
2002	42 721	24 470	6 009	528	1 665	9 257	792
2003	42 486	24 167	5 934	430	1 729	9 613	613
2004	42 303	23 686	5 962	410	1 747	9 685	813
2005	40 322	22 129	5 373	477	1 766	9 839	738
2006	38 909	22 334	5 032	439	1 585	8 765	754

Erfolgsquote der Teilnehmerinnen und Teilnehmer an Abschlussprüfungen

1973		84,9	80,9		85,9	88,8	
1974		86,6	79,8		85,2	87,2	94,8
1975	84,2	85,9	77,8	93,2	90,1	87,1	89,0
1976	84,7	87,5	77,9	92,3	90,6	85,4	94,6
1977	87,1	89,8	79,9	91,5	93,9	90,5	94,3
1978	88,8	91,3	82,8	88,6	93,1	89,8	93,9
1979	89,4	91,2	84,3	91,0	94,6	91,5	91,7
1980	89,9	92,5	84,3	91,4	95,2	90,0	90,7
1981	89,6	92,8	83,3	91,2	95,9	88,9	93,7
1982	88,5	91,4	82,9	91,4	94,0	88,7	95,6
1983	87,4	90,7	81,2	90,0	94,4	88,4	90,5
1984	88,3	91,9	81,2	90,9	94,7	86,7	89,3
1985	89,3	92,8	82,5	89,3	93,8	87,6	92,8
1986	89,3	91,9	83,9	90,0	94,6	88,7	88,0
1987	88,5	91,1	83,0	89,4	93,0	88,4	86,2
1988	88,2	90,6	83,3	85,9	92,6	87,9	84,9
1989	88,0	90,4	81,3	86,2	95,8	91,9	84,9
1990	87,0	89,5	80,9	86,2	95,7	89,7	83,6
1991	86,6	89,4	80,4	85,7	94,6	85,9	80,5
1992	86,8	89,1	80,1	85,5	93,6	88,9	77,5
1993	85,8	88,3	80,2	85,1	93,3	85,2	78,3
1994	84,2	87,5	77,3	85,8	89,9	82,4	80,1
1995	83,6	87,3	76,9	82,1	89,4	80,7	77,9
1996	83,3	87,2	76,5	83,0	89,5	82,2	80,8
1997	83,1	87,3	76,6	83,0	90,1	82,6	76,5
1998	83,3	88,1	76,6	79,3	76,7	85,0	74,8
1999	83,6	87,9	76,2	81,7	94,5	84,3	76,7
2000	84,9	89,9	77,3	80,6	87,0	85,5	72,5
2001	85,2	88,6	78,5	82,2	89,8	88,9	74,7
2002	84,6	88,4	77,2	80,9	87,1	88,2	66,7
2003	85,0	88,3	77,0	80,8	88,5	91,0	73,8
2004	85,3	88,3	78,7	79,3	89,6	88,5	68,9
2005	85,0	88,0	76,9	81,9	91,4	89,4	72,1
2006	84,4	88,7	74,3	79,7	88,2	87,9	67,0

Noch: A 1 Ausgewählte Daten der Berufsbildungsstatistik 19xx - 2006 nach Ausbildungsbereichen

Jahr ²¹⁾	Insgesamt	Davon im Ausbildungsbereich					
		Industrie, Handel u.a. ³³⁾	Handwerk	Landwirtschaft	öffentlicher Dienst ³³⁾	freie Berufe	sonstige
Erfolgsquote der Teilnehmer an Abschlussprüfungen							
1977	.	.	78,4	.	.	.	x
1978	88,3	92,2	81,7	88,4	93,1	98,8	x
1979	89,4	93,1	83,5	89,7	94,2	87,1	x
1980	89,4	93,9	82,9	90,0	95,4	89,8	x
1981	88,9	94,0	82,1	90,9	95,6	85,9	x
1982	88,2	93,1	82,0	90,6	93,5	84,6	x
1983	87,0	92,3	80,4	89,3	92,8	80,6	x
1984	88,0	93,2	80,6	89,2	93,6	84,1	x
1985	89,0	93,8	81,7	89,2	92,6	86,5	x
1986	89,2	93,4	83,2	88,9	94,2	85,9	x
1987	88,3	92,5	82,0	88,4	91,1	87,7	x
1988	88,2	92,2	82,0	84,1	91,2	88,4	x
1989	87,1	91,6	79,5	84,4	94,9	88,6	x
1990	85,8	90,6	78,7	84,6	94,8	92,2	x
1991	86,4	91,1	78,4	85,5	94,5	93,8	x
1992	86,2	90,1	78,2	84,2	92,1	93,7	x
1993	85,9	89,7	79,5	83,7	92,4	91,4	x
1994	84,2	88,8	76,7	84,7	88,5	89,4	x
1995	83,5	88,1	76,5	80,4	88,5	88,1	x
1996	82,6	88,3	75,4	83,0	87,4	85,3	71,4
1997	82,1	88,1	75,5	81,6	84,9	86,2	78,6
1998	81,8	88,5	75,1	78,6	73,2	88,3	71,4
1999	82,0	88,3	74,9	81,6	92,6	79,4	83,9
2000	83,4	90,2	75,4	79,1	85,8	88,5	81,5
2001	83,4	88,7	76,8	80,5	85,8	89,0	84,0
2002	83,0	88,4	76,0	78,2	82,4	83,0	52,9
2003	82,9	88,3	75,3	79,0	84,5	87,5	50,0
2004	83,4	87,8	77,3	78,3	84,4	81,8	71,1
2005	82,7	87,5	74,9	80,2	86,5	87,1	63,4
2006	82,4	88,2	72,8	78,9	81,4	86,7	72,2

Erfolgsquote der Teilnehmerinnen an Abschlussprüfungen

1977	.	.	85,6	.	.	.	94,3
1978	89,5	90,0	86,6	89,2	93,0	89,2	93,9
1979	89,4	88,8	87,4	94,3	95,4	91,7	91,7
1980	90,5	90,8	88,8	94,7	94,9	90,1	90,7
1981	90,6	91,4	87,6	92,2	96,3	89,0	93,7
1982	89,0	89,2	86,2	93,3	94,8	88,9	95,6
1983	88,1	88,5	84,0	91,2	96,7	88,7	90,5
1984	88,8	90,2	83,4	94,4	96,2	86,8	89,3
1985	89,8	91,6	84,7	89,4	95,1	87,6	92,8
1986	89,3	90,1	85,9	92,4	95,1	88,9	88,1
1987	88,9	89,4	86,2	91,2	95,3	88,5	86,2
1988	88,2	88,5	86,8	89,6	94,3	87,8	84,9
1989	89,0	88,9	85,7	90,0	96,8	92,0	84,8
1990	88,3	88,3	86,0	89,2	96,4	89,5	83,7
1991	86,9	87,5	85,5	85,9	94,7	85,5	80,5
1992	87,6	87,9	84,4	87,8	95,4	88,6	77,4
1993	85,7	86,5	82,4	87,7	94,2	84,8	78,4
1994	84,1	85,6	79,4	88,2	91,2	81,9	80,1
1995	83,8	86,2	78,4	85,9	90,2	80,2	78,2
1996	84,2	85,7	80,9	83,1	91,4	82,0	81,0
1997	84,7	86,2	81,6	86,9	94,6	82,4	76,5
1998	85,5	87,5	83,9	81,3	79,2	84,8	74,9
1999	85,9	87,5	82,4	82,1	95,9	84,6	76,5
2000	87,2	89,5	84,7	85,1	88,1	85,3	72,3
2001	87,8	88,4	85,2	87,8	92,9	88,9	74,5
2002	86,9	88,3	81,7	88,3	90,6	88,5	67,1
2003	88,0	88,3	83,0	86,3	91,4	91,2	74,6
2004	87,7	88,9	83,9	82,5	93,3	88,9	68,8
2005	88,1	88,7	83,9	87,2	94,4	89,5	72,5
2006	87,3	89,5	79,8	82,2	92,8	88,0	66,8

Noch: A 1 Ausgewählte Daten der Berufsbildungsstatistik 19xx - 2006 nach Ausbildungsbereichen

Jahr ²¹⁾	Insgesamt	Davon im Ausbildungsbereich					sonstige
		Industrie, Handel u.a. ³³⁾	Handwerk	Landwirtschaft	öffentlicher Dienst ³³⁾	freie Berufe	
Teilnehmerinnen und Teilnehmer an Meisterprüfungen 29) insgesamt							
1978	.	1 475	7 417	341	.	.	.
1979	9 660	1 571	7 360	407	35	x	287
1980	10 426	1 799	7 902	457	111	x	157
1981	11 439	1 949	8 663	564	17	x	246
1982	12 615	2 240	9 457	614	13	x	291
1983	13 318	2 752	9 580	722	43	x	221
1984	12 740	2 387	9 469	630	25	x	229
1985	13 834	2 764	10 170	706	39	x	155
1986	14 119	2 786	10 425	648	46	x	214
1987	14 936	2 574	11 246	822	66	x	228
1988	16 115	3 146	11 839	762	35	x	333
1989	17 165	3 694	12 325	698	163	x	285
1990	16 546	3 422	12 056	693	114	x	261
1991	17 634	4 004	12 508	642	196	x	284
1992	17 284	4 198	12 000	562	252	x	272
1993	16 903	4 260	11 626	518	283	x	216
1994	16 563	4 589	10 984	460	289	x	241
1995	15 392	3 990	10 541	428	244	x	189
1996	13 174	2 920	9 449	393	209	x	203
1997	12 420	2 854	8 849	348	194	x	175
1998	11 552	2 410	8 497	288	213	x	144
1999	10 493	2 692	7 230	286	116	x	169
2000	9 030	2 442	6 116	227	95	x	150
2001	8 051	2 193	5 340	283	122	x	113
2002	7 412	2 245	4 694	251	108	x	114
2003	7 630	2 109	5 005	274	89	x	153
2004	6 636	2 082	4 128	239	88	x	99
2005	6 885	2 360	4 133	200	87	x	105
2006	6 599	2 229	3 952	227	106	x	85

Teilnehmer an Meisterprüfungen

1978	.	1 449	6 677	286	.	.	.
1979	8 590	1 540	6 692	324	34	x	-
1980	9 427	1 768	7 162	389	108	x	-
1981	10 311	1 937	7 921	437	16	x	-
1982	11 392	2 206	8 655	518	13	x	-
1983	12 008	2 683	8 764	519	42	x	-
1984	11 544	2 313	8 684	524	23	x	-
1985	12 414	2 689	9 129	558	38	x	-
1986	12 605	2 700	9 321	537	37	x	10
1987	13 314	2 489	10 130	623	54	x	18
1988	14 320	3 068	10 601	603	29	x	19
1989	15 346	3 607	11 040	543	148	x	8
1990	14 708	3 322	10 750	519	99	x	18
1991	15 863	3 918	11 261	505	178	x	1
1992	15 470	4 079	10 701	450	225	x	15
1993	15 247	4 127	10 455	408	257	x	-
1994	14 912	4 452	9 824	378	258	x	-
1995	13 899	3 864	9 453	365	217	x	-
1996	11 762	2 819	8 444	318	180	x	1
1997	11 091	2 755	7 857	305	173	x	1
1998	10 230	2 322	7 470	246	192	x	-
1999	9 382	2 613	6 430	238	101	x	-
2000	7 940	2 362	5 341	186	51	x	-
2001	7 098	2 112	4 641	231	113	x	1
2002	6 559	2 174	4 078	207	99	x	1
2003	6 608	2 036	4 275	214	82	x	1
2004	5 784	2 013	3 502	193	76	x	-
2005	6 005	2 281	3 486	164	74	x	-
2006	5 586	2 151	3 148	189	98	x	-

Noch: A 1 Ausgewählte Daten der Berufsbildungsstatistik 19xx - 2006 nach Ausbildungsbereichen

Jahr ²¹⁾	Insgesamt	Davon im Ausbildungsbereich					
		Industrie, Handel u.a. ³³⁾	Handwerk	Landwirtschaft	öffentlicher Dienst ³³⁾	freie Berufe	sonstige

Teilnehmerinnen an Meisterprüfungen

1978	.	26	740	55	.	.	.
1979	1 070	31	668	83	1	x	287
1980	999	31	740	68	3	x	157
1981	1 128	12	742	127	1	x	246
1982	1 223	34	802	96	-	x	291
1983	1 310	69	816	203	1	x	221
1984	1 196	74	785	106	2	x	229
1985	1 420	75	1 041	148	1	x	155
1986	1 514	86	1 104	111	9	x	204
1987	1 622	85	1 116	199	12	x	210
1988	1 795	78	1 238	159	6	x	314
1989	1 819	87	1 285	155	15	x	277
1990	1 838	100	1 306	174	15	x	243
1991	1 771	86	1 247	137	18	x	283
1992	1 814	119	1 299	112	27	x	257
1993	1 656	133	1 171	110	26	x	216
1994	1 651	137	1 160	82	31	x	241
1995	1 493	126	1 088	63	27	x	189
1996	1 412	101	1 005	75	29	x	202
1997	1 329	99	992	43	21	x	174
1998	1 322	88	1 027	42	21	x	144
1999	1 111	79	800	48	15	x	169
2000	1 090	80	775	41	44	x	150
2001	953	81	699	52	9	x	112
2002	853	71	616	44	9	x	113
2003	1 022	73	730	60	7	x	152
2004	852	69	626	46	12	x	99
2005	880	79	647	36	13	x	105
2006	1 013	78	804	38	8	x	85

Teilnehmerinnen und Teilnehmer mit bestandener Meisterprüfung

1978	.	1 231	5 495	318	.	.	.
1979	7 629	1 404	5 530	378	30	x	287
1980	8 342	1 543	6 147	397	98	x	157
1981	8 879	1 684	6 420	512	17	x	246
1982	9 450	1 923	6 701	524	13	x	289
1983	10 052	2 357	6 811	621	42	x	221
1984	9 548	1 992	6 764	538	25	x	229
1985	10 503	2 359	7 325	629	39	x	151
1986	10 792	2 377	7 609	558	42	x	206
1987	11 419	2 263	8 200	669	66	x	221
1988	12 213	2 762	8 479	650	32	x	290
1989	13 109	3 189	8 943	564	160	x	253
1990	12 775	2 901	8 970	576	104	x	224
1991	13 830	3 479	9 421	529	166	x	235
1992	13 504	3 522	9 110	457	188	x	227
1993	12 767	3 466	8 500	437	219	x	145
1994	12 663	3 745	8 148	374	216	x	180
1995	11 810	3 233	7 906	365	175	x	131
1996	10 196	2 396	7 183	316	163	x	138
1997	9 674	2 343	6 780	300	137	x	114
1998	9 271	1 976	6 760	244	183	x	108
1999	8 515	2 205	5 859	227	104	x	120
2000	7 549	1 973	5 217	173	84	x	102
2001	7 014	1 841	4 724	246	116	x	87
2002	6 688	1 788	4 535	204	89	x	72
2003	6 760	1 642	4 706	233	73	x	106
2004	6 003	1 614	4 045	218	59	x	67
2005	6 178	1 833	4 032	179	69	x	65
2006	5 340	1 735	3 284	182	81	x	58

Noch: A 1 Ausgewählte Daten der Berufsbildungsstatistik 19xx - 2006 nach Ausbildungsbereichen

Jahr ²¹⁾	Insgesamt	Davon im Ausbildungsbereich					sonstige
		Industrie, Handel u.a. ³³⁾	Handwerk	Landwirtschaft	öffentlicher Dienst ³³⁾	freie Berufe	
Teilnehmer mit bestandener Meisterprüfung							
1978	.	1 207	4 862	263	.	.	-
1979	6 670	1 373	4 972	295	30	x	-
1980	7 455	1 514	5 516	330	95	x	-
1981	7 903	1 674	5 819	394	16	x	-
1982	8 421	1 893	6 084	431	13	x	-
1983	.	2 291	6 178	.	.	x	-
1984	.	.	6 131	.	.	x	-
1985	.	.	6 516	.	.	x	-
1986	.	.	6 764	.	.	x	-
1987	10 140	2 189	7 377	502	54	x	18
1988	10 847	2 699	7 589	515	26	x	18
1989	11 704	3 113	8 000	438	146	x	7
1990	11 295	2 807	7 946	437	89	x	16
1991	12 420	3 407	8 449	416	148	x	-
1992	12 013	3 420	8 056	366	161	x	10
1993	11 475	3 342	7 593	346	194	x	-
1994	11 359	3 628	7 233	307	191	x	-
1995	10 610	3 127	7 020	314	149	x	-
1996	9 080	2 303	6 386	254	137	x	-
1997	8 595	2 253	5 963	259	119	x	1
1998	8 146	1 896	5 875	210	165	x	-
1999	7 612	2 139	5 195	187	91	x	-
2000	6 603	1 904	4 516	143	40	x	-
2001	6 147	1 776	4 064	199	107	x	1
2002	5 912	1 735	3 931	166	80	x	-
2003	5 832	1 590	3 994	182	66	x	-
2004	5 203	1 552	3 430	173	48	x	-
2005	5 376	1 774	3 397	149	56	x	-
2006	4 485	1 672	2 586	153	74	x	-

Teilnehmerinnen mit bestandener Meisterprüfung						
1978	.	24	633	55	.	.
1979	959	31	558	83	.	x
1980	887	29	631	67	3	x
1981	976	10	601	118	1	x
1982	1 029	30	617	93	.	x
1983	.	66	633	.	.	x
1984	.	.	633	.	.	x
1985	.	.	809	.	.	x
1986	.	.	845	.	.	x
1987	1 279	74	823	167	12	x
1988	1 366	63	890	135	6	x
1989	1 405	76	943	126	14	x
1990	1 480	94	1 024	139	15	x
1991	1 410	72	972	113	18	x
1992	1 491	102	1 054	91	27	x
1993	1 292	124	907	91	25	x
1994	1 304	117	915	67	25	x
1995	1 200	106	886	51	26	x
1996	1 116	93	797	62	26	x
1997	1 079	90	817	41	18	x
1998	1 125	80	885	34	18	x
1999	903	66	664	40	13	x
2000	946	69	701	30	44	x
2001	867	65	660	47	9	x
2002	776	53	604	38	9	x
2003	928	52	712	51	7	x
2004	800	62	615	45	11	x
2005	802	59	635	30	13	x
2006	855	63	698	29	7	x

Noch: A 1 Ausgewählte Daten der Berufsbildungsstatistik 19xx - 2006 nach Ausbildungsbereichen

Jahr ²¹⁾	Insgesamt	Davon im Ausbildungsbereich					sonstige
		Industrie, Handel u.a. ³³⁾	Handwerk	Landwirtschaft	öffentlicher Dienst ³³⁾	freie Berufe	

Teilnehmerinnen und Teilnehmer an Fortbildungsprüfungen insgesamt

1978	.	12 163	.	16	.	.	.
1979	15 303	14 740	.	15	498	50	.
1980	14 743	13 477	.	-	1 210	56	.
1981	16 327	14 805	.	13	1 487	22	.
1982	17 666	16 297	.	-	1 312	57	.
1983	18 358	15 978	.	25	2 302	53	.
1984	18 234	16 342	.	11	1 745	136	.
1985	18 758	16 767	.	21	1 908	62	.
1986	19 004	16 662	552	22	1 664	104	.
1987	21 374	19 242	634	14	1 380	104	.
1988	23 124	19 528	2 048	-	1 448	100	.
1989	23 092	19 451	2 008	57	1 401	175	.
1990	22 457	18 481	2 102	91	1 655	128	.
1991	21 117	17 174	2 137	59	1 600	147	.
1992	21 595	15 924	3 619	108	1 560	384	.
1993	21 224	14 605	4 031	56	1 928	604	.
1994	19 618	13 228	3 777	94	2 017	495	7
1995	20 914	13 486	4 730	169	1 881	641	7
1996	20 026	12 697	4 822	41	1 677	789	.
1997	19 555	11 995	5 256	122	1 392	790	.
1998	18 562	11 488	5 046	107	1 189	732	.
1999	19 063	11 922	5 156	93	1 052	840	.
2000	18 729	12 545	4 740	73	620	751	.
2001	18 351	11 278	5 188	98	1 045	742	.
2002	20 098	11 787	6 404	88	1 034	785	.
2003	20 520	11 731	6 731	101	1 029	928	.
2004	20 362	11 624	6 369	72	1 250	1 047	.
2005	20 351	11 864	6 444	36	1 041	966	.
2006	18 054	10 414	5 728	73	869	970	.

Teilnehmer an Fortbildungsprüfungen

1978		3 859	.	16	.	.	.
1979	4 921	4 502	.	15	404	.	.
1980	3 969	3 235	.	-	734	.	.
1981	4 187	3 295	.	13	879	.	.
1982	4 268	3 546	.	-	708	14	.
1983	4 865	3 493	.	22	1 350	-	.
1984	4 366	3 349	.	11	976	30	.
1985	4 503	3 401	.	19	1 063	20	.
1986	4 894	3 613	333	22	908	18	.
1987	4 910	3 796	400	14	669	31	.
1988	6 123	4 023	1 334	-	745	21	.
1989	6 437	4 329	1 348	55	689	16	.
1990	6 732	4 451	1 407	88	772	14	.
1991	6 619	4 413	1 425	58	697	26	.
1992	6 893	4 283	1 832	106	601	71	.
1993	7 720	4 663	2 141	56	742	118	.
1994	7 790	4 345	2 530	90	729	96	.
1995	9 373	4 851	3 574	160	670	118	.
1996	8 962	4 624	3 601	36	588	113	.
1997	9 248	4 699	3 851	82	479	137	.
1998	8 945	4 635	3 658	94	440	118	.
1999	9 597	4 986	3 971	84	403	153	.
2000	9 093	5 216	3 419	63	233	162	.
2001	9 163	4 703	3 858	86	384	132	.
2002	10 479	4 870	4 980	81	393	155	.
2003	10 694	5 039	5 043	94	345	173	.
2004	10 822	5 297	4 838	68	436	183	.
2005	11 377	5 649	5 121	35	385	187	.
2006	10 105	4 959	4 557	71	367	151	.

Noch: A 1 Ausgewählte Daten der Berufsbildungsstatistik 19xx - 2006 nach Ausbildungsbereichen

Jahr ²¹⁾	Insgesamt	Davon im Ausbildungsbereich					
		Industrie, Handel u.a. ³³⁾	Handwerk	Landwirtschaft	öffentlicher Dienst ³³⁾	freie Berufe	sonstige
Teilnehmerinnen an Fortbildungsprüfungen							
1978	.	8 304	.	-	.	.	.
1979	10 382	10 238	.	-	94	50	.
1980	10 774	10 242	.	-	476	56	-
1981	12 140	11 510	.	-	608	22	-
1982	13 398	12 751	.	-	604	43	-
1983	13 493	12 485	.	3	952	53	-
1984	13 868	12 993	.	-	769	106	-
1985	14 255	13 366	.	2	845	42	-
1986	14 110	13 049	219	-	756	86	-
1987	16 464	15 446	234	-	711	73	-
1988	17 001	15 505	714	-	703	79	-
1989	16 655	15 122	660	2	712	159	-
1990	15 725	14 030	695	3	883	114	-
1991	14 498	12 761	712	1	903	121	-
1992	14 702	11 641	1 787	2	959	313	-
1993	13 504	9 942	1 890	-	1 186	486	-
1994	11 828	8 883	1 247	4	1 288	399	7
1995	11 541	8 635	1 156	9	1 211	523	7
1996	11 064	8 073	1 221	5	1 089	676	-
1997	10 307	7 296	1 405	40	913	653	-
1998	9 617	6 853	1 388	13	749	614	-
1999	9 466	6 936	1 185	9	649	687	-
2000	9 636	7 329	1 321	10	387	589	-
2001	9 188	6 575	1 330	12	661	610	-
2002	9 619	6 917	1 424	7	641	630	-
2003	9 826	6 692	1 688	7	684	755	-
2004	9 540	6 327	1 531	4	814	864	-
2005	8 974	6 215	1 323	1	656	779	-
2006	7 949	5 455	1 171	2	502	819	-

Teilnehmerinnen und Teilnehmer mit bestandener Fortbildungsprüfung

1978	.	7 609	.	16	.	.
1979	9 613	9 059	.	15	489	50
1980	8 631	7 491	.	-	1 084	56
1981	9 830	8 457	.	13	1 338	22
1982	10 564	9 326	.	-	1 182	56
1983	11 373	9 290	.	25	2 008	50
1984	11 543	9 809	.	9	1 602	123
1985	11 597	9 737	.	21	1 787	52
1986	12 060	9 913	515	21	1 534	77
1987	13 492	11 486	598	14	1 303	91
1988	14 694	11 331	1 919	-	1 357	87
1989	14 651	11 281	1 844	54	1 334	138
1990	14 764	11 142	1 865	85	1 569	103
1991	14 231	10 669	1 864	58	1 525	115
1992	15 059	9 953	3 235	98	1 483	290
1993	15 390	9 410	3 620	43	1 852	465
1994	14 639	8 905	3 377	81	1 921	349
1995	15 650	9 065	4 201	149	1 806	423
1996	15 200	8 680	4 282	37	1 592	609
1997	14 847	8 159	4 696	86	1 323	583
1998	14 178	7 943	4 552	92	1 119	472
1999	14 802	8 436	4 670	81	1 010	605
2000	14 434	9 047	4 193	66	560	568
2001	14 158	7 835	4 663	92	995	573
2002	15 313	8 244	5 522	75	902	570
2003	15 725	8 076	5 842	93	982	732
2004	15 579	7 943	5 575	59	1 206	796
2005	15 274	7 940	5 528	34	991	781
2006	13 326	6 894	4 841	63	826	702

Noch: A 1 Ausgewählte Daten der Berufsbildungsstatistik 19xx - 2006 nach Ausbildungsbereichen

Jahr ²¹⁾	Insgesamt	Davon im Ausbildungsbereich				
		Industrie, Handel u.a. ³³⁾	Handwerk	Landwirtschaft	öffentlicher Dienst ³³⁾	freie Berufe sonstige
Teilnehmer mit bestandener Fortbildungsprüfung						
1978	.	2 883	.	16	.	.
1979	3 596	3 183	.	15	398	.
1980	2 715	2 056	.	-	659	.
1981	2 929	2 107	.	13	809	.
1982	2 965	2 324	.	-	627	14
1983	.	2 308
1984
1985
1986	.	.	310	.	.	.
1987	3 577	2 533	377	14	625	28
1988	4 530	2 581	1 242	-	689	18
1989	4 876	2 914	1 237	52	660	13
1990	5 064	3 019	1 231	82	724	8
1991	5 056	3 077	1 237	57	665	20
1992	5 326	3 027	1 584	96	568	51
1993	5 866	3 174	1 863	43	712	74
1994	6 063	3 010	2 231	78	688	56
1995	7 204	3 220	3 132	140	637	75
1996	6 925	3 116	3 147	33	556	73
1997	7 282	3 281	3 389	72	454	86
1998	6 996	3 159	3 298	84	409	46
1999	7 619	3 507	3 568	73	391	80
2000	7 088	3 719	3 010	57	202	100
2001	7 203	3 246	3 436	80	362	79
2002	8 074	3 331	4 261	68	325	89
2003	8 274	3 431	4 321	86	322	114
2004	8 410	3 622	4 208	55	420	105
2005	8 703	3 808	4 364	33	369	129
2006	7 617	3 320	3 821	61	347	68

Teilnehmerinnen mit bestandener Fortbildungsprüfung						
1978	.	4 726
1979	6 017	5 876	.	.	91	50
1980	5 916	5 435	.	.	425	56
1981	6 901	6 350	.	.	529	22
1982	7 599	7 002	.	.	555	42
1983	.	6 982	.	.	.	50
1984
1985
1986	.	.	205	.	.	.
1987	9 915	8 953	221	.	678	63
1988	10 164	8 750	677	.	668	69
1989	9 775	8 367	607	2	674	125
1990	9 700	8 123	634	3	845	95
1991	9 175	7 592	627	1	860	95
1992	9 733	6 926	1 651	2	915	239
1993	9 524	6 236	1 757	.	1 140	391
1994	8 576	5 895	1 146	3	1 233	293
1995	8 446	5 845	1 069	9	1 169	348
1996	8 275	5 564	1 135	4	1 036	536
1997	7 565	4 878	1 307	14	869	497
1998	7 182	4 784	1 254	8	710	426
1999	7 183	4 929	1 102	8	619	525
2000	7 346	5 328	1 183	9	358	468
2001	6 955	4 589	1 227	12	633	494
2002	7 239	4 913	1 261	7	577	481
2003	7 451	4 645	1 521	7	660	618
2004	7 169	4 321	1 367	4	786	691
2005	6 571	4 132	1 164	1	622	652
2006	5 709	3 574	1 020	2	479	634

Noch: A 1 Ausgewählte Daten der Berufsbildungsstatistik 19xx - 2006 nach Ausbildungsbereichen

Jahr ²¹⁾	Insgesamt	Davon im Ausbildungsbereich					
		Industrie, Handel u.a. ³³⁾	Handwerk	Landwirtschaft	öffentlicher Dienst ³³⁾	freie Berufe	sonstige
Teilnehmerinnen und Teilnehmer an Meister-/Fortbildungsprüfungen insgesamt							
1978		13 638	7 417	357			
1979	24 963	16 311	7 360	422	533	50	287
1980	25 169	15 276	7 902	457	1 321	56	157
1981	27 766	16 754	8 663	577	1 504	22	246
1982	30 281	18 537	9 457	614	1 325	57	291
1983	31 676	18 730	9 580	747	2 345	53	221
1984	30 974	18 729	9 469	641	1 770	136	229
1985	32 592	19 531	10 170	727	1 947	62	155
1986	33 123	19 448	10 977	670	1 710	104	214
1987	36 310	21 816	11 880	836	1 446	104	228
1988	39 239	22 674	13 887	762	1 483	100	333
1989	40 257	23 145	14 333	755	1 564	175	285
1990	39 003	21 903	14 158	784	1 769	128	261
1991	38 751	21 178	14 645	701	1 796	147	284
1992	38 879	20 122	15 619	670	1 812	384	272
1993	38 127	18 865	15 657	574	2 211	604	216
1994	36 181	17 817	14 761	554	2 306	495	248
1995	36 306	17 476	15 271	597	2 125	641	196
1996	33 200	15 617	14 271	434	1 886	789	203
1997	31 975	14 849	14 105	470	1 586	790	175
1998	30 114	13 898	13 543	395	1 402	732	144
1999	29 556	14 614	12 386	379	1 168	840	169
2000	27 759	14 987	10 856	300	715	751	150
2001	26 402	13 471	10 528	381	1 167	742	113
2002	27 510	14 032	11 098	339	1 142	785	114
2003	28 150	13 840	11 736	375	1 118	928	153
2004	26 998	13 706	10 497	311	1 338	1 047	99
2005	27 236	14 224	10 577	236	1 128	966	105
2006	24 653	12 643	9 680	300	975	970	85

Teilnehmer an Meister-/Fortbildungsprüfungen						
1978		5 308	6 677	302		
1979	13 511	6 042	6 692	339	438	
1980	13 396	5 003	7 162	389	842	
1981	14 498	5 232	7 921	450	895	
1982	15 660	5 752	8 655	518	721	14
1983	16 873	6 176	8 764	541	1 392	
1984	15 910	5 662	8 684	535	999	30
1985	16 917	6 090	9 129	577	1 101	20
1986	17 499	6 313	9 654	559	945	18
1987	18 224	6 285	10 530	637	723	31
1988	20 443	7 091	11 935	603	774	21
1989	21 783	7 936	12 388	598	837	16
1990	21 440	7 773	12 157	607	871	14
1991	22 482	8 331	12 686	563	875	26
1992	22 363	8 362	12 533	556	826	71
1993	22 967	8 790	12 596	464	999	118
1994	22 702	8 797	12 354	468	987	96
1995	23 272	8 715	13 027	525	887	118
1996	20 724	7 443	12 045	354	768	113
1997	20 339	7 454	11 708	387	652	137
1998	19 175	6 957	11 128	340	632	118
1999	18 979	7 599	10 401	322	504	153
2000	17 033	7 578	8 760	249	284	162
2001	16 261	6 815	8 499	317	497	132
2002	17 038	7 044	9 058	288	492	155
2003	17 302	7 075	9 318	308	427	173
2004	16 606	7 310	8 340	261	512	183
2005	17 382	7 930	8 607	199	459	187
2006	15 691	7 110	7 705	260	465	151

Noch: A 1 Ausgewählte Daten der Berufsbildungsstatistik 19xx - 2006 nach Ausbildungsbereichen

Jahr ²¹⁾	Insgesamt	Davon im Ausbildungsbereich					
		Industrie, Handel u.a. ³³⁾	Handwerk	Landwirtschaft	öffentlicher Dienst ³³⁾	freie Berufe	sonstige

Teilnehmerinnen an Meister-/Fortbildungsprüfungen

1978		8 330	740	55			
1979	11 452	10 269	668	83	95	50	287
1980	11 773	10 273	740	68	479	56	157
1981	13 268	11 522	742	127	609	22	246
1982	14 621	12 785	802	96	604	43	291
1983	14 803	12 554	816	206	953	53	221
1984	15 064	13 067	785	106	771	106	229
1985	15 675	13 441	1 041	150	846	42	155
1986	15 624	13 135	1 323	111	765	86	204
1987	18 086	15 531	1 350	199	723	73	210
1988	18 796	15 583	1 952	159	709	79	314
1989	18 474	15 209	1 945	157	727	159	277
1990	17 563	14 130	2 001	177	898	114	243
1991	16 269	12 847	1 959	138	921	121	283
1992	16 516	11 760	3 086	114	986	313	257
1993	15 160	10 075	3 061	110	1 212	486	216
1994	13 479	9 020	2 407	86	1 319	399	248
1995	13 034	8 761	2 244	72	1 238	523	196
1996	12 476	8 174	2 226	80	1 118	676	202
1997	11 636	7 395	2 397	83	934	653	174
1998	10 939	6 941	2 415	55	770	614	144
1999	10 577	7 015	1 985	57	664	687	169
2000	10 726	7 409	2 096	51	431	589	150
2001	10 141	6 656	2 029	64	670	610	112
2002	10 472	6 988	2 040	51	650	630	113
2003	10 848	6 765	2 418	67	691	755	152
2004	10 392	6 396	2 157	50	826	864	99
2005	9 854	6 294	1 970	37	669	779	105
2006	8 962	5 533	1 975	40	510	819	85

Teilnehmerinnen und Teilnehmer mit bestandener Meister-/Fortbildungsprüfungen

1978		8 840	5 495	334			
1979	17 242	10 463	5 530	393	519	50	287
1980	16 973	9 034	6 147	397	1 182	56	157
1981	18 709	10 141	6 420	525	1 355	22	246
1982	20 014	11 249	6 701	524	1 195	56	289
1983	21 425	11 647	6 811	646	2 050	50	221
1984	21 091	11 801	6 764	547	1 627	123	229
1985	22 100	12 096	7 325	650	1 826	52	151
1986	22 852	12 290	8 124	579	1 576	77	206
1987	24 911	13 749	8 798	683	1 369	91	221
1988	26 907	14 093	10 398	650	1 389	87	290
1989	27 760	14 470	10 787	618	1 494	138	253
1990	27 539	14 043	10 835	661	1 673	103	224
1991	28 061	14 148	11 285	587	1 691	115	235
1992	28 563	13 475	12 345	555	1 671	290	227
1993	28 157	12 876	12 120	480	2 071	465	145
1994	27 302	12 650	11 525	455	2 137	349	186
1995	27 460	12 298	12 107	514	1 981	423	137
1996	25 396	11 076	11 465	353	1 755	609	138
1997	24 521	10 502	11 476	386	1 460	583	114
1998	23 449	9 919	11 312	336	1 302	472	108
1999	23 317	10 641	10 529	308	1 114	605	120
2000	21 983	11 020	9 410	239	644	568	102
2001	21 172	9 676	9 387	338	1 111	573	87
2002	22 001	10 032	10 057	279	991	570	72
2003	22 485	9 718	10 548	326	1 055	732	106
2004	21 582	9 557	9 620	277	1 265	796	67
2005	21 452	9 773	9 560	213	1 060	781	65
2006	18 666	8 629	8 125	245	907	702	58

Noch: A 1 Ausgewählte Daten der Berufsbildungsstatistik 19xx - 2006 nach Ausbildungsbereichen

Jahr ²¹⁾	Insgesamt	Davon im Ausbildungsbereich					
		Industrie, Handel u.a. ³³⁾	Handwerk	Landwirtschaft	öffentlicher Dienst ³³⁾	freie Berufe	sonstige
Teilnehmer mit bestandener Meister-/Fortbildungsprüfungen							
1978	.	4 090	4 862	279	.	.	.
1979	10 266	4 556	4 972	310	428	.	.
1980	10 170	3 570	5 516	330	754	.	.
1981	10 832	3 781	5 819	407	825	.	.
1982	11 386	4 217	6 084	431	640	14	.
1983	.	4 599	6 178
1984	.	.	6 131
1985	.	.	6 516
1986	.	.	7 074
1987	13 717	4 722	7 754	516	679	28	18
1988	15 377	5 280	8 831	515	715	18	18
1989	16 580	6 027	9 237	490	806	13	7
1990	16 359	5 826	9 177	519	813	8	16
1991	17 476	6 484	9 686	473	813	20	.
1992	17 339	6 447	9 640	462	729	51	10
1993	17 341	6 516	9 456	389	906	74	.
1994	17 422	6 638	9 464	385	879	56	.
1995	17 814	6 347	10 152	454	786	75	.
1996	16 005	5 419	9 533	287	693	73	.
1997	15 877	5 534	9 352	331	573	86	1
1998	15 142	5 055	9 173	294	574	46	.
1999	15 231	5 646	8 763	260	482	80	.
2000	13 691	5 623	7 526	200	242	100	.
2001	13 350	5 022	7 500	279	469	79	1
2002	13 986	5 066	8 192	234	405	89	.
2003	14 106	5 021	8 315	268	388	114	.
2004	13 613	5 174	7 638	228	468	105	.
2005	14 079	5 582	7 761	182	425	129	.
2006	12 102	4 992	6 407	214	421	68	.

Teilnehmerinnen mit bestandener Meister-/Fortbildungsprüfungen						
1978		4 750	633	55		
1979	6 976	5 907	558	83	91	
1980	6 803	5 464	631	67	428	56
1981	7 877	6 360	601	118	530	22
1982	8 628	7 032	617	93	555	42
1983		7 048	633			50
1984			633			
1985			809			
1986			1 050			
1987	11 194	9 027	1 044	167	690	63
1988	11 530	8 813	1 567	135	674	69
1989	11 180	8 443	1 550	128	688	125
1990	11 180	8 217	1 658	142	860	95
1991	10 585	7 664	1 599	114	878	95
1992	11 224	7 028	2 705	93	942	239
1993	10 816	6 360	2 664	91	1 165	391
1994	9 880	6 012	2 061	70	1 258	293
1995	9 646	5 951	1 955	60	1 195	348
1996	9 391	5 657	1 932	66	1 062	536
1997	8 644	4 968	2 124	55	887	497
1998	8 307	4 864	2 139	42	728	426
1999	8 086	4 995	1 766	48	632	525
2000	8 292	5 397	1 884	39	402	468
2001	7 822	4 654	1 887	59	642	494
2002	8 015	4 966	1 865	45	586	481
2003	8 379	4 697	2 233	58	667	618
2004	7 969	4 383	1 982	49	797	691
2005	7 373	4 191	1 799	31	635	652
2006	6 564	3 637	1 718	31	486	634

Noch: A 1 Ausgewählte Daten der Berufsbildungsstatistik 19xx - 2006 nach Ausbildungsbereichen

Jahr ²¹⁾	Insgesamt	Davon im Ausbildungsbereich					
		Industrie, Handel u.a. ³³⁾	Handwerk	Landwirtschaft	öffentlicher Dienst ³³⁾	freie Berufe	sonstige

1.3 Ausbildungsberaterinnen und -berater

Ausbildungsberaterinnen und -berater 29) insgesamt

1978		119	1 523	82	.	.	.
1979	1 949	117	1 532	76	67	.	.
1980	1 952	116	1 527	72	76	.	.
1981	1 967	116	1 531	72	81	.	.
1982	1 986	122	1 530	76	109	.	.
1983	2 028	118	1 530	75	120	158	27
1984	2 089	126	1 504	80	154	195	30
1985	2 162	124	1 544	79	168	215	32
1986	2 136	126	1 542	78	141	216	33
1987	2 136	120	1 541	81	145	216	33
1988	2 044	116	1 462	82	141	208	35
1989	2 030	109	1 451	76	150	209	35
1990	2 027	109	1 447	73	154	210	34
1991	2 003	104	1 458	61	143	213	24
1992	2 091	106	1 541	62	136	218	28
1993	605	96	33	60	184	209	23
1994	589	89	35	59	173	210	23
1995	574	85	33	58	171	204	23
1996	555	89	32	58	151	204	21
1997	552	93	33	43	158	210	15
1998	528	91	33	40	136	214	14
1999	530	96	33	43	131	212	15
2000	534	96	33	48	134	208	15
2001	538	99	35	47	135	207	15
2002	538	97	35	42	136	213	15
2003	522	99	35	42	118	214	14
2004	492	98	33	33	102	213	13
2005	518	99	31	31	134	210	13
2006	506	104	28	31	112	218	13

Ausbildungsberater

1993	492	90	29	32	159	182	-
1994	472	82	31	32	149	178	-
1995	457	81	28	31	144	173	-
1996	439	82	28	31	123	175	-
1997	432	85	28	21	129	169	-
1998	404	83	28	21	101	171	-
1999	397	85	28	23	97	164	-
2000	401	86	28	27	99	161	-
2001	398	85	30	27	98	158	-
2002	393	84	30	18	98	163	-
2003	379	84	31	18	82	164	-
2004	358	84	27	14	74	159	-
2005	374	85	25	14	91	159	-
2006	358	89	22	14	72	161	-

Ausbildungsberaterinnen

1993	113	6	4	28	25	27	23
1994	117	7	4	27	24	32	23
1995	117	4	5	27	27	31	23
1996	116	7	4	27	28	29	21
1997	120	8	5	22	29	41	15
1998	124	8	5	19	35	43	14
1999	133	11	5	20	34	48	15
2000	133	10	5	21	35	47	15
2001	140	14	5	20	37	49	15
2002	145	13	5	24	38	50	15
2003	143	15	4	24	36	50	14
2004	134	14	6	19	28	54	13
2005	144	14	6	17	43	51	13
2006	148	15	6	17	40	57	13

Noch: A 1 Ausgewählte Daten der Berufsbildungsstatistik 19xx - 2006 nach Ausbildungsbereichen

Jahr ²¹⁾	Insgesamt	Davon im Ausbildungsbereich					
		Industrie, Handel u.a. ³³⁾	Handwerk	Landwirtschaft	öffentlicher Dienst ³³⁾	freie Berufe	sonstige
hauptamtlich/hauptberuflich tätige Ausbildungsberaterinnen und -berater							
1978	.	98	34
1979	.	97	35	.	47	.	.
1980	.	94	35	.	55	.	.
1981	.	93	35	.	53	.	.
1982	257	91	34	70	56	.	.
1983	303	86	35	75	77	3	27
1984	336	92	35	80	96	3	30
1985	342	91	34	79	103	3	32
1986	333	92	34	78	93	3	33
1987	335	92	34	81	91	4	33
1988	333	90	35	82	89	2	35
1989	327	90	35	76	86	5	35
1990	315	88	34	73	85	1	34
1991	289	85	35	61	83	1	24
1992	296	85	34	62	86	1	28
1993	299	82	33	60	104	1	19
1994	294	81	35	59	93	3	23
1995	268	76	33	58	80	3	18
1996	244	73	32	58	64	3	14
1997	229	78	33	43	62	3	10
1998	215	78	33	40	51	3	10
1999	219	83	33	43	47	3	10
2000	235	84	33	48	52	3	15
2001	243	91	35	47	52	3	15
2002	239	88	35	42	56	3	15
2003	248	90	35	42	63	4	14
2004	226	90	33	33	55	2	13
2005	252	91	31	31	81	5	13
2006	232	94	28	31	59	7	13

nebenamtlich/nebenberuflich tätige Ausbildungsberaterinnen und -berater						
1978	.	16	-	.	.	.
1979	.	16	-	.	13	.
1980	.	18	-	.	19	.
1981	.	19	-	.	23	.
1982	76	21	-	4	40	.
1983	71	21	-	-	39	11
1984	81	17	-	-	53	11
1985	89	18	-	-	60	11
1986	74	21	-	-	42	11
1987	76	17	-	-	48	11
1988	63	13	-	-	43	7
1989	80	17	-	-	54	9
1990	82	11	-	-	58	13
1991	83	19	-	-	51	13
1992	64	9	-	-	42	13
1993	89	3	-	-	76	6
1994	84	8	-	-	72	4
1995	93	-	-	-	83	5
1996	95	-	-	-	80	8
1997	106	5	-	-	88	8
1998	98	5	-	-	79	10
1999	93	-	-	-	78	10
2000	81	-	-	-	74	7
2001	83	-	-	-	76	7
2002	81	-	-	-	73	8
2003	57	1	-	-	48	8
2004	51	-	-	-	41	10
2005	55	1	-	-	47	7
2006	61	1	-	-	50	10

Noch: A 1 Ausgewählte Daten der Berufsbildungsstatistik 19xx - 2006 nach Ausbildungsbereichen

Jahr ²¹⁾	Insgesamt	Davon im Ausbildungsbereich				
		Industrie, Handel u.a. ³³⁾	Handwerk	Landwirtschaft	öffentlicher Dienst ³³⁾	freie Berufe sonstige
ehrenamtlich tätige Ausbildungsberaterinnen und -berater 29)						
1978	.	5	1 489	.	.	.
1979	.	4	1 497	.	7	.
1980	.	4	1 492	.	2	.
1981	.	4	1 496	.	5	.
1982	1 653	10	1 496	2	13	.
1983	1 654	11	1 495	-	4	144
1984	1 672	17	1 469	-	5	181
1985	1 731	15	1 510	-	5	201
1986	1 729	13	1 508	-	6	202
1987	1 725	11	1 507	-	6	201
1988	1 648	13	1 427	-	9	199
1989	1 623	2	1 416	-	10	195
1990	1 630	10	1 413	-	11	196
1991	1 631	-	1 423	-	9	199
1992	1 731	12	1 507	-	8	204
1993	217	11	-	-	4	202
1994	211	-	-	-	8	203
1995	213	9	-	-	8	196
1996	216	16	-	-	7	193
1997	217	10	-	-	8	199
1998	215	8	-	-	6	201
1999	218	13	-	-	6	199
2000	218	12	-	-	8	198
2001	212	8	-	-	7	197
2002	218	9	-	-	7	202
2003	217	8	-	-	7	202
2004	215	8	-	-	6	201
2005	211	7	-	-	6	198
2006	213	9	-	-	3	201

1.4 Ausbilderinnen und Ausbilder

Ausbilderinnen und Ausbilder insgesamt

1978	.	77 816	.	5 646	.	.
1979	.	77 537	.	6 068	.	.
1980	.	80 625	.	6 347	.	.
1981	.	76 456	.	6 446	.	.
1982	.	77 257	.	6 591	.	.
1983	.	80 891	.	6 404	.	.
1984	.	81 410	.	7 346	8 554	.
1985	.	86 047	.	7 730	9 286	.
1986	.	88 805	.	7 863	8 932	.
1987	.	86 477	.	5 079	9 430	28 445
1988	.	76 628	.	4 773	9 943	29 741
1989	.	76 127	.	4 187	8 209	31 282
1990	.	72 332	.	3 936	7 027	27 282
1991	.	73 347	.	3 899	6 208	29 090
1992	.	76 016	.	3 684	6 441	27 606
1993	.	74 100	.	3 516	5 762	23 893
1994	.	72 316	.	3 545	5 243	25 135
1995	.	76 905	.	3 576	4 566	25 332
1996	.	73 707	.	3 751	4 378	25 416
1997	.	78 119	.	3 859	4 797	24 822
1998	.	88 278	.	4 054	4 829	25 404
1999	.	87 965	.	4 227	5 025	25 589
2000	.	91 271	.	4 209	5 012	26 307
2001	.	94 984	.	3 391	5 374	26 546
2002	.	97 642	.	3 337	5 285	26 704
2003	.	93 233	.	3 348	4 520	26 487
2004	.	103 221	.	3 589	4 344	25 300
2005	.	81 444	.	3 814	4 674	25 040
2006	.	87 109	.	3 977	4 277	24 351

Noch: A 1 Ausgewählte Daten der Berufsbildungsstatistik 19xx - 2006 nach Ausbildungsbereichen

Jahr ²¹⁾	Insgesamt	Davon im Ausbildungsbereich					sonstige
		Industrie, Handel u.a. ³³⁾	Handwerk	Landwirtschaft	öffentlicher Dienst ³³⁾	freie Berufe	
Ausbilder							
1978
1979	.	64 927
1980	.	66 966
1981	.	63 848
1982	.	64 467
1983	.	67 455	.	5 512	.	.	.
1984	.	67 496	.	6 256	7 492	.	.
1985	.	70 915	.	6 578	8 017	.	.
1986	.	73 131	.	6 718	7 537	.	.
1987	.	71 271	.	4 496	8 032	24 412	2
1988	.	63 507	.	4 334	8 411	25 554	1
1989	.	62 865	.	3 842	6 935	26 610	1
1990	.	59 572	.	3 669	5 862	23 171	1
1991	.	60 084	.	3 684	5 032	24 845	-
1992	.	61 888	.	3 488	5 126	23 466	-
1993	.	59 885	.	3 277	4 493	19 966	-
1994	.	58 114	.	3 309	4 174	21 105	-
1995	.	61 455	.	3 288	3 563	21 076	-
1996	.	58 567	.	3 462	3 443	21 120	-
1997	.	61 752	.	3 648	3 737	20 638	6
1998	.	69 214	.	3 803	3 663	20 973	7
1999	.	68 638	.	3 953	3 734	21 017	6
2000	.	71 245	.	3 928	3 731	21 431	9
2001	.	73 885	.	3 123	3 870	21 578	9
2002	.	75 421	.	3 064	3 751	21 382	5
2003	.	71 718	.	3 040	3 179	21 113	5
2004	.	78 510	.	3 253	3 039	20 148	5
2005	.	61 403	.	3 427	3 238	19 842	4
2006	.	65 255	.	3 605	2 916	18 825	4

Ausbilderinnen							
1978
1979	.	12 610
1980	.	13 659
1981	.	12 608
1982	.	12 790
1983	.	13 436	.	892	.	.	.
1984	.	13 914	.	1 090	1 062	.	.
1985	.	15 132	.	1 152	1 269	.	.
1986	.	15 674	.	1 145	1 395	.	.
1987	.	15 206	.	583	1 398	4 033	3 220
1988	.	13 121	.	439	1 532	4 187	2 640
1989	.	13 262	.	345	1 274	4 672	2 333
1990	.	12 760	.	267	1 165	4 111	2 284
1991	.	13 263	.	215	1 176	4 245	1 937
1992	.	14 128	.	196	1 315	4 140	1 925
1993	.	14 215	.	239	1 269	3 927	1 221
1994	.	14 202	.	236	1 069	4 030	1 235
1995	.	15 450	.	288	1 003	4 256	863
1996	.	15 140	.	289	935	4 296	1 030
1997	.	16 367	.	211	1 060	4 184	1 028
1998	.	19 064	.	251	1 166	4 431	1 067
1999	.	19 327	.	274	1 291	4 572	1 057
2000	.	20 026	.	281	1 281	4 876	1 067
2001	.	21 099	.	268	1 504	4 968	1 004
2002	.	22 221	.	273	1 534	5 322	1 011
2003	.	21 515	.	308	1 341	5 374	1 040
2004	.	24 711	.	336	1 305	5 152	999
2005	.	20 041	.	387	1 436	5 198	975
2006	.	21 854	.	372	1 361	5 526	990

Noch: A 1 Ausgewählte Daten der Berufsbildungsstatistik 19xx - 2006 nach Ausbildungsbereichen

Jahr ²¹⁾	Insgesamt	Davon im Ausbildungsbereich					
		Industrie, Handel u.a. ³³⁾	Handwerk	Landwirtschaft	öffentlicher Dienst ³³⁾	freie Berufe	sonstige

1.5 Auszubildende in Ausbildungsgängen für behinderte Menschen

Auszubildende insgesamt 29)

1978	574	561	13	-	-	-	-
1979	696	688	8	-	-	-	-
1980	797	770	23	-	-	-	4
1981	838	814	24	-	-	-	-
1982	945	758	45	79	-	-	63
1983	892	733	89	70	-	-	-
1984	1 068	701	123	133	-	-	111
1985	1 037	668	142	130	-	-	97
1986	999	628	170	126	-	-	75
1987	1 082	588	243	153	-	-	98
1988	1 060	568	213	170	-	-	109
1989	1 113	499	245	183	-	-	186
1990	1 296	606	235	226	-	-	229
1991	1 298	545	280	223	-	-	250
1992	1 330	540	306	226	-	-	258
1993	1 481	580	357	251	-	-	293
1994	1 592	547	398	276	-	-	371
1995	1 742	563	478	293	-	-	408
1996	1 876	651	520	321	-	-	384
1997	2 074	761	530	373	-	-	410
1998	2 351	835	597	407	-	-	512
1999	2 724	984	709	453	-	-	578
2000	3 101	1 114	813	527	-	-	647
2001	3 547	1 303	938	576	-	-	730
2002	3 900	1 472	1 038	654	-	-	736
2003	4 275	1 590	1 256	666	-	-	763
2004	4 808	1 829	1 390	748	-	-	841
2005	5 112	1 978	1 453	784	-	-	897
2006	5 510	2 149	1 601	843	-	-	917

männliche Auszubildende

1984	845	606	121	111	-	-	7
1985	834	587	138	104	-	-	5
1986	814	550	166	98	-	-	-
1987	879	524	226	129	-	-	-
1988	830	491	199	140	-	-	-
1989	808	423	228	156	-	-	1
1990	944	531	216	197	-	-	-
1991	925	474	258	193	-	-	-
1992	945	469	284	186	-	-	6
1993	1 029	490	326	205	-	-	8
1994	1 069	446	365	234	-	-	24
1995	1 156	437	442	247	-	-	30
1996	1 293	504	486	268	-	-	35
1997	1 416	597	481	306	-	-	32
1998	1 555	646	543	332	-	-	34
1999	1 779	734	636	374	-	-	35
2000	1 992	794	736	430	-	-	32
2001	2 225	875	837	478	-	-	35
2002	2 535	1 009	940	540	-	-	46
2003	2 855	1 085	1 158	556	-	-	56
2004	3 170	1 216	1 273	630	-	-	51
2005	3 377	1 307	1 340	668	-	-	62
2006	3 671	1 426	1 461	721	-	-	63

weibliche Auszubildende

1984	223	95	2	22	-	-	104
1985	203	81	4	26	-	-	92
1986	185	78	4	28	-	-	75
1987	203	64	17	24	-	-	98
1988	230	77	14	30	-	-	109
1989	305	76	17	27	-	-	185
1990	352	75	19	29	-	-	229
1991	373	71	22	30	-	-	250
1992	385	71	22	40	-	-	252
1993	452	90	31	46	-	-	285
1994	523	101	33	42	-	-	347
1995	586	126	36	46	-	-	378
1996	583	147	34	53	-	-	349
1997	658	164	49	67	-	-	378
1998	796	189	54	75	-	-	478
1999	945	250	73	79	-	-	543
2000	1 109	320	77	97	-	-	615
2001	1 322	428	101	98	-	-	695
2002	1 365	463	98	114	-	-	690
2003	1 420	505	98	110	-	-	707
2004	1 638	613	117	118	-	-	790
2005	1 735	671	113	116	-	-	835
2006	1 839	723	140	122	-	-	854

Noch: A 1 Ausgewählte Daten der Berufsbildungsstatistik 19xx - 2006 nach Ausbildungsbereichen

Jahr ²¹⁾	Insgesamt	Davon im Ausbildungsbereich				
		Industrie, Handel u.a. ³³⁾	Handwerk	Landwirtschaft	öffentlicher Dienst ³³⁾	freie Berufe sonstige

1.6 Prüflinge in Ausbildungsgängen für behinderte Menschen nach dem Geschlecht und dem Prüfungserfolg

Teilnehmerinnen und Teilnehmer an Abschlussprüfungen 29) insgesamt

1978	.	246
1979	.	372	8	.	.	.
1980	.	245
1981	.	284
1982	555	510	9	35	.	.
1983	459	445	6	8	.	.
1984	434	355	11	43	.	25
1985	548	408	31	65	.	44
1986	438	299	23	55	.	61
1987	513	334	55	42	.	82
1988	409	247	60	66	.	36
1989	449	284	65	33	.	67
1990	421	184	77	79	.	81
1991	420	247	61	63	.	49
1992	441	153	81	88	.	119
1993	460	249	68	65	.	78
1994	591	215	151	88	.	137
1995	469	220	99	75	.	75
1996	558	208	116	102	.	132
1997	528	205	161	85	.	77
1998	671	271	169	108	.	123
1999	794	287	193	152	.	162
2000	809	360	192	116	.	141
2001	1 040	419	256	163	.	202
2002	1 214	474	297	212	.	231
2003	1 131	514	276	121	.	220
2004	1 387	607	320	205	.	255
2005	1 592	679	396	256	.	261
2006	1 775	835	454	217	.	269

Teilnehmer an Abschlussprüfungen

1984	342	294	11	37	.	.
1985	420	336	31	53	.	.
1986	304	236	22	46	.	.
1987	374	290	50	34	.	.
1988	339	225	58	56	.	.
1989	327	241	63	23	.	.
1990	285	148	72	65	.	.
1991	323	212	58	53	.	.
1992	282	130	73	79	.	.
1993	332	215	59	58	.	.
1994	399	179	143	72	.	5
1995	343	181	92	64	.	6
1996	353	159	102	85	.	7
1997	392	158	156	71	.	7
1998	474	211	157	93	.	13
1999	537	228	175	119	.	15
2000	550	277	175	91	.	7
2001	676	294	236	141	.	5
2002	719	331	267	112	.	9
2003	692	337	251	94	.	10
2004	877	392	293	174	.	18
2005	1 045	445	363	220	.	17
2006	1 180	551	425	188	.	16

Teilnehmerinnen an Abschlussprüfungen

1984	92	61	-	6	.	25
1985	128	72	-	12	.	44
1986	134	63	1	9	.	61
1987	139	44	5	8	.	82
1988	70	22	2	10	.	36
1989	122	43	2	10	.	67
1990	136	36	5	14	.	81
1991	97	35	3	10	.	49
1992	159	23	8	9	.	119
1993	128	34	9	7	.	78
1994	192	36	8	16	.	132
1995	126	39	7	11	.	69
1996	205	49	14	17	.	125
1997	136	47	5	14	.	70
1998	197	60	12	15	.	110
1999	257	59	18	33	.	147
2000	259	83	17	25	.	134
2001	364	125	20	22	.	197
2002	495	143	30	100	.	222
2003	439	177	25	27	.	210
2004	510	215	27	31	.	237
2005	547	234	33	36	.	244
2006	595	284	29	29	.	253

Noch: A 1 Ausgewählte Daten der Berufsbildungsstatistik 19xx - 2006 nach Ausbildungsbereichen

Jahr ²¹⁾	Insgesamt	Davon im Ausbildungsbereich					
		Industrie, Handel u.a. ³³⁾	Handwerk	Landwirtschaft	öffentlicher Dienst ³³⁾	freie Berufe	sonstige
Teilnehmerinnen und Teilnehmer mit bestandener Abschlussprüfung							
1978	.	235	.	.	-	-	.
1979	357	349	8	.	-	-	.
1980	298	298	-	.	-	-	-
1981	272	272	-	.	-	-	-
1982	504	459	9	35	-	-	1
1983	430	416	6	8	-	-	-
1984	417	340	11	42	-	-	24
1985	527	391	31	64	-	-	41
1986	428	295	23	54	-	-	56
1987	470	305	50	37	-	-	78
1988	380	233	52	63	-	-	32
1989	412	267	56	24	-	-	65
1990	395	173	73	70	-	-	79
1991	373	220	54	52	-	-	47
1992	394	136	69	76	-	-	113
1993	418	235	58	54	-	-	71
1994	531	191	127	79	-	-	134
1995	418	201	85	64	-	-	68
1996	509	194	97	89	-	-	129
1997	472	184	146	67	-	-	75
1998	586	242	134	92	-	-	118
1999	705	264	156	134	-	-	151
2000	718	324	153	111	-	-	130
2001	900	378	203	127	-	-	192
2002	1 073	421	252	181	-	-	219
2003	999	456	251	91	-	-	201
2004	1 202	527	284	164	-	-	227
2005	1 371	609	309	217	-	-	236
2006	1 515	737	377	182	-	-	219

Teilnehmer mit bestandener Abschlussprüfung							
1984	331	284	11	36	-	-	-
1985	407	324	31	52	-	-	-
1986	300	233	22	45	-	-	-
1987	340	265	46	29	-	-	-
1988	315	211	50	54	-	-	-
1989	298	227	54	17	-	-	-
1990	264	139	68	57	-	-	-
1991	286	189	51	46	-	-	-
1992	248	117	63	68	-	-	-
1993	301	203	49	49	-	-	-
1994	350	159	120	66	-	-	5
1995	306	167	80	54	-	-	5
1996	313	146	85	76	-	-	6
1997	342	140	141	55	-	-	6
1998	401	186	123	79	-	-	13
1999	473	209	142	108	-	-	14
2000	479	245	141	87	-	-	6
2001	566	265	186	111	-	-	4
2002	627	295	230	94	-	-	8
2003	601	298	226	70	-	-	7
2004	759	346	263	136	-	-	14
2005	880	400	282	184	-	-	14
2006	993	471	352	157	-	-	13

Teilnehmerinnen mit bestandener Abschlussprüfung							
1984	86	56	-	6	-	-	24
1985	120	67	-	12	-	-	41
1986	128	62	1	9	-	-	56
1987	130	40	4	8	-	-	78
1988	65	22	2	9	-	-	32
1989	114	40	2	7	-	-	65
1990	131	34	5	13	-	-	79
1991	87	31	3	6	-	-	47
1992	146	19	6	8	-	-	113
1993	117	32	9	5	-	-	71
1994	181	32	7	13	-	-	129
1995	112	34	5	10	-	-	63
1996	196	48	12	13	-	-	123
1997	130	44	5	12	-	-	69
1998	185	56	11	13	-	-	105
1999	232	55	14	26	-	-	137
2000	239	79	12	24	-	-	124
2001	334	113	17	16	-	-	188
2002	446	126	22	87	-	-	211
2003	398	158	25	21	-	-	194
2004	443	181	21	28	-	-	213
2005	491	209	27	33	-	-	222
2006	522	266	25	25	-	-	206

**A 2.1 Auszubildende sowie Teilnehmerinnen und Teilnehmer an Abschlussprüfungen 1997 - 2006
nach dem Ausbildungsberuf**

Jahr ²¹⁾	Auszubildende am 31.12. ...							Prüflinge in Abschlussprüfungen		
	insgesamt	männlich	weiblich	davon im ... Ausbildungsjahr				Anzahl	darunter mit bestandener Prüfung	
				1.	2.	3.	4.		Anzahl	Erfolgs- quote
0110 Fachkraft Agrarservice (Lw)										
2005	11	11	-	8	3	-	-	-	-	x
2006	40	40	-	19	18	3	-	-	-	x
0110 Landwirt/-in (Lw)										
1997	832	753	79	235	299	298	-	316	282	89
1998	876	772	104	247	343	286	-	359	322	90
1999	936	841	95	247	359	330	-	320	306	96
2000	866	779	87	224	313	329	-	402	377	94
2001	869	797	72	195	307	367	-	359	328	91
2002	911	810	101	251	317	343	-	327	310	95
2003	979	867	112	265	415	299	-	299	273	91
2004	1 159	1 034	125	278	540	341	-	312	275	88
2005	1 171	1 054	117	233	419	519	-	368	330	90
2006	1 144	1 029	115	286	405	453	-	456	394	86
0130 Landwirtschaftsfachwerker/-in (Lw)										
1997	4	4	-	1	2	1	-	3	3	x
1998	5	5	-	-	4	1	-	2	2	x
1999	6	5	1	2	-	4	-	2	2	x
2000	5	5	-	3	2	-	-	3	3	x
2001	6	4	2	2	2	2	-	-	-	x
2002	7	6	1	3	3	1	-	1	1	x
2003	9	7	2	3	2	4	-	-	-	x
2004	12	11	1	5	3	4	-	-	-	x
2005	15	13	2	6	5	4	-	3	3	x
2006	14	14	-	7	4	3	-	4	4	x
0230 Tierwirt/-in (Lw)										
1997	12	4	8	3	6	3	-	23	23	x
1998	14	6	8	4	4	6	-	25	25	100
1999	16	7	9	4	6	6	-	27	24	89
2000	13	6	7	3	4	6	-	22	20	x
2001	16	9	7	8	5	3	-	16	16	x
2002	12	7	5	3	6	3	-	11	9	x
2003	18	12	6	5	4	9	-	17	16	x
2004	22	11	11	5	7	10	-	7	5	x
2005	24	12	12	5	8	11	-	6	6	x
2006	19	10	9	6	6	7	-	5	5	x
0236 Fischwirt/-in (Lw)										
1997	17	16	1	5	6	6	-	5	5	x
1998	21	20	1	12	3	6	-	7	7	x
1999	23	21	2	7	13	3	-	5	5	x
2000	22	20	2	4	7	11	-	4	4	x
2001	16	15	1	6	4	6	-	15	9	x
2002	15	14	1	5	5	5	-	11	10	x
2003	20	19	1	7	6	7	-	10	10	x
2004	20	20	-	6	8	6	-	4	4	x
2005	21	21	-	7	6	8	-	6	6	x
2006	25	25	-	10	9	6	-	12	7	x
0238 Pferdewirt/-in (Lw)										
1997	404	91	313	141	122	141	-	153	136	89
1998	389	87	302	105	175	109	-	157	128	82
1999	446	107	339	130	140	176	-	137	113	82
2000	456	97	359	132	165	159	-	182	153	84
2001	484	102	382	145	164	175	-	150	131	87
2002	551	105	446	123	184	244	-	165	146	88
2003	497	107	390	115	211	171	-	191	169	88
2004	479	90	389	123	203	153	-	184	154	84
2005	476	89	387	122	189	165	-	208	172	83
2006	451	89	362	133	165	153	-	182	145	80

**Noch: A 2.1 Auszubildende sowie Teilnehmerinnen und Teilnehmer an Abschlussprüfungen 1997 - 2006
nach dem Ausbildungsberuf**

Jahr ²¹⁾	Auszubildende am 31.12. ...							Prüflinge in Abschlussprüfungen		
	insgesamt	männlich	weiblich	davon im ... Ausbildungsjahr				Anzahl	darunter mit bestandener Prüfung	
				1.	2.	3.	4.		Anzahl	Erfolgs- quote
0240 Tierpfleger/-in (IH)										
1997	99	35	64	39	38	22	-	18	17	x
1998	109	38	71	37	35	37	-	17	15	x
1999	130	43	87	55	35	40	-	32	26	81
2000	151	46	105	61	56	34	-	30	27	90
2001	172	48	124	58	57	57	-	36	32	89
2002	173	46	127	54	57	62	-	53	41	77
2003	196	52	144	86	53	57	-	57	50	88
2004	211	56	155	76	78	57	-	55	49	89
2005	229	58	171	78	76	75	-	95	78	82
2006	243	63	180	84	80	79	-	75	63	84
0510 Gärtner/-in (Lw)										
1997	3 964	3 102	862	1 207	1 411	1 346	-	1 401	1 115	80
1998	4 232	3 315	917	1 220	1 603	1 409	-	1 460	1 080	74
1999	4 207	3 310	897	1 177	1 576	1 454	-	1 542	1 183	77
2000	3 915	3 060	855	1 146	1 320	1 449	-	1 621	1 210	75
2001	3 942	3 109	833	1 137	1 391	1 414	-	1 355	1 063	78
2002	3 543	2 777	766	1 130	1 191	1 222	-	1 364	1 019	75
2003	3 481	2 746	735	1 114	1 212	1 155	-	1 222	931	76
2004	3 683	2 936	747	1 283	1 215	1 185	-	1 206	901	75
2005	3 774	3 108	666	1 234	1 263	1 277	-	1 271	988	78
2006	3 946	3 340	606	1 363	1 247	1 336	-	1 253	940	75
0510 Fachwerker/-in im Gartenbau (Lw) 0510 Werker/-in im Gartenbau (Lw)										
1997	369	302	67	157	171	41	-	82	64	78
1998	402	327	75	175	147	80	-	106	90	85
1999	447	369	78	226	165	56	-	150	132	88
2000	522	425	97	134	282	106	-	113	108	96
2001	570	474	96	241	218	111	-	163	127	78
2002	647	534	113	239	205	203	-	211	180	85
2003	657	549	108	217	225	215	-	121	91	75
2004	736	619	117	279	208	249	-	205	164	80
2005	769	655	114	294	259	216	-	253	214	85
2006	829	707	122	296	268	265	-	213	178	84
0530 Florist/-in (IH)										
1997	1 583	52	1 531	563	531	489	-	531	434	82
1998	1 612	55	1 557	571	507	534	-	519	387	75
1999	1 624	49	1 575	602	506	516	-	563	443	79
2000	1 624	59	1 565	559	546	519	-	511	408	80
2001	1 608	52	1 556	544	500	564	-	514	422	82
2002	1 494	46	1 448	481	483	530	-	565	416	74
2003	1 413	50	1 363	460	435	518	-	557	393	71
2004	1 318	43	1 275	465	409	444	-	520	437	84
2005	1 264	39	1 225	430	414	420	-	487	377	77
2006	1 243	50	1 193	434	382	427	-	458	356	78
0615 Revierjäger/-in (Lw)										
1997	6	6	-	-	3	3	-	1	1	x
1998	6	6	-	1	3	2	-	4	4	x
1999	5	5	-	1	2	2	-	2	2	x
2000	7	7	-	1	3	3	-	3	2	x
2001	9	9	-	1	4	4	-	3	3	x
2002	6	6	-	2	4	-	-	4	4	x
2003	8	8	-	1	4	3	-	4	2	x
2004	9	8	1	2	7	-	-	2	2	x
2005	11	10	1	2	4	5	-	2	2	x
2006	12	12	-	1	5	6	-	4	4	x

**Noch: A 2.1 Auszubildende sowie Teilnehmerinnen und Teilnehmer an Abschlussprüfungen 1997 - 2006
nach dem Ausbildungsberuf**

Jahr ²¹⁾	Auszubildende am 31.12. ...							Prüflinge in Abschlussprüfungen		
	insgesamt	männlich	weiblich	davon im ... Ausbildungsjahr				Anzahl	darunter mit bestandener Prüfung	
				1.	2.	3.	4.		Anzahl	Erfolgs- quote
0621 Forstwirt/-in (Lw)										
1997	177	170	7	79	65	33	-	38	38	100
1998	220	210	10	77	81	62	-	60	58	97
1999	227	213	14	72	75	80	-	62	60	97
2000	223	208	15	76	73	74	-	65	60	92
2001	208	194	14	60	75	73	-	69	65	94
2002	212	199	13	72	70	70	-	79	71	90
2003	215	205	10	70	82	63	-	79	73	92
2004	265	250	15	70	91	104	-	62	61	98
2005	235	228	7	78	78	79	-	90	77	86
2006	249	241	8	92	79	78	-	84	74	88
0701 Bergmechaniker (IH)										
1997	356	356	-	94	110	108	44	62	53	85
1998	357	357	-	67	97	102	91	53	52	98
1999	297	297	-	64	64	84	85	101	94	93
2000	245	245	-	53	57	64	71	98	86	88
2001	199	199	-	48	48	45	58	80	70	88
2002	177	177	-	49	45	46	37	61	55	90
2003	198	198	-	64	47	44	43	46	36	78
2004	217	217	-	62	62	49	44	46	41	89
2005	260	260	-	93	61	60	46	46	43	93
2006	257	257	-	54	86	60	57	49	40	82
0702 Berg- und Maschinenmann (IH)										
1997	117	117	-	36	81	-	-	94	89	95
1998	55	55	-	23	32	-	-	77	75	97
1999	27	27	-	-	27	-	-	37	32	86
2000	-	-	-	-	-	-	-	25	25	100
2001	-	-	-	-	-	-	-	1	1	x
0805 Aufbereitungsmechaniker/-in (IH)										
1997	6	6	-	-	6	-	-	-	-	x
1998	14	14	-	7	2	5	-	-	-	x
1999	18	18	-	8	8	2	-	3	3	x
2000	18	18	-	3	8	7	-	2	2	x
2001	18	18	-	8	3	7	-	8	8	x
2002	20	20	-	10	7	3	-	7	7	x
2003	20	20	-	4	8	8	-	3	3	x
2004	27	26	1	14	5	8	-	7	7	x
2005	27	25	2	8	14	5	-	13	13	x
2006	33	32	1	11	8	14	-	11	11	x
1010 Naturwerksteinmechaniker/-in ¹¹⁾¹²⁾ (IH/Hw)										
1997	27	26	1	11	7	9	-	7	2	x
1998	31	29	2	14	9	8	-	7	5	x
1999	31	29	2	8	14	9	-	7	7	x
2000	33	32	1	15	6	12	-	7	6	x
2001	34	34	-	14	15	5	-	12	12	x
2002	34	34	-	12	13	9	-	6	6	x
2003	41	41	-	18	10	13	-	9	5	x
2004	44	44	-	17	17	10	-	13	11	x
2005	47	45	2	23	9	15	-	10	7	x
2006	48	45	3	24	17	7	-	13	12	x
1011 Steinmetz/-in und Steinbildhauer/-in (Hw)										
1997	319	296	23	102	109	108	-	117	95	81
1998	334	310	24	123	109	102	-	126	94	75
1999	336	293	43	113	121	102	-	127	99	78
2000	360	310	50	117	122	121	-	127	93	73
2001	331	278	53	104	109	118	-	125	100	80
2002	307	260	47	89	110	108	-	124	104	84
2003	303	254	49	91	91	121	-	111	95	86
2004	269	232	37	84	93	92	-	126	100	79
2005	267	235	32	97	80	90	-	85	70	82
2006	263	227	36	76	96	91	-	87	71	82

**Noch: A 2.1 Auszubildende sowie Teilnehmerinnen und Teilnehmer an Abschlussprüfungen 1997 - 2006
nach dem Ausbildungsberuf**

Jahr ²¹⁾	Auszubildende am 31.12. ...							Prüfinge in Abschlussprüfungen		
	insgesamt	männlich	weiblich	davon im ... Ausbildungsjahr				Anzahl	darunter mit bestandener Prüfung	
				1.	2.	3.	4.		Anzahl	Erfolgs- quote
1120 Verfahrensmechaniker/-in in der Steine- und Erdenindustrie (IH)										
1997	24	24	-	13	7	4	-	7	7	x
1998	32	32	-	12	13	7	-	4	4	x
1999	41	41	-	16	12	13	-	7	7	x
2000	36	35	1	10	14	12	-	12	11	x
2001	29	28	1	8	7	14	-	13	13	x
2002	21	20	1	5	7	9	-	13	13	x
2003	21	21	-	8	6	7	-	8	7	x
2004	32	32	-	16	8	8	-	7	6	x
2005	44	44	-	18	18	8	-	26	26	100
2006	47	47	-	13	17	17	-	16	16	x
1121 Betonfertigteilmacher/-in (IH)										
1121 Betonstein- und Terrazzohersteller/-in (Hw)										
1997	81	80	1	33	26	22	-	16	14	x
1998	83	80	3	30	32	21	-	26	25	96
1999	82	80	2	25	26	31	-	17	17	x
2000	70	68	2	22	23	25	-	25	21	84
2001	50	50	-	9	19	22	-	24	23	x
2002	32	32	-	9	8	15	-	38	35	92
2003	37	37	-	18	9	10	-	12	10	x
2004	46	45	1	19	18	9	-	11	10	x
2005	46	45	1	12	19	15	-	8	8	x
2006	44	43	1	14	11	19	-	12	12	x
1210 Keramiker/-in (Hw)										
1997	30	10	20	9	12	9	-	5	4	x
1998	28	7	21	8	12	8	-	9	8	x
1999	31	4	27	9	11	11	-	6	5	x
2000	21	3	18	4	9	8	-	5	5	x
2001	18	2	16	4	4	10	-	13	13	x
2002	13	3	10	7	3	3	-	5	5	x
2003	14	4	10	3	8	3	-	3	3	x
2004	11	4	7	1	4	6	-	1	1	x
2005	9	2	7	3	1	5	-	1	1	x
2006	8	3	5	2	2	4	-	1	1	x
1211 Industriekeramiker/-in ¹³⁾¹⁵⁾ (IH)										
1997	11	8	3	6	4	1	-	4	4	x
1998	15	13	2	7	4	4	-	-	-	x
1999	19	15	4	5	10	4	-	4	2	x
2000	15	13	2	1	4	10	-	2	2	x
2001	7	7	-	3	1	3	-	5	5	x
2002	7	6	1	3	3	1	-	3	3	x
2003	10	9	1	4	2	4	-	1	1	x
2004	8	8	-	3	3	2	-	5	4	x
2005	6	6	-	-	3	3	-	4	4	x
2006	3	3	-	-	-	3	-	3	3	x
1211 Industriekeramiker/-in Anlagentechnik (IH)										
2005	4	4	-	4	-	-	-	-	-	x
2006	7	7	-	3	4	-	-	-	-	x
1211 Industriekeramiker/-in Verfahrenstechnik (IH)										
2005	1	1	-	1	-	-	-	-	-	x
2006	3	3	-	2	1	-	-	-	-	x
1212 Industriekeramiker/-in Modelltechnik (IH)										
2006	1	1	-	1	-	-	-	-	-	x
1212 Kerammodelleinrichter/-in ¹³⁾¹⁵⁾ (IH)										
2000	5	3	2	-	1	4	-	1	1	x

**Noch: A 2.1 Auszubildende sowie Teilnehmerinnen und Teilnehmer an Abschlussprüfungen 1997 - 2006
nach dem Ausbildungsberuf**

Jahr ²¹⁾	Auszubildende am 31.12. ...							Prüflinge in Abschlussprüfungen		
	insgesamt	männlich	weiblich	davon im ... Ausbildungsjahr				Anzahl	darunter mit bestandener Prüfung	
				1.	2.	3.	4.		Anzahl	Erfolgs- quote
1212 Kerammodelleur/-in ¹³⁾¹⁵⁾ (IH)										
1997	3	3	-	1	-	2	-	2	2	x
1998	3	2	1	2	1	-	-	1	1	x
1999	6	4	2	1	4	1	-	-	-	x
2001	4	2	2	4	-	-	-	2	2	x
2002	4	2	2	-	4	-	-	-	-	x
2003	4	2	2	-	-	4	-	-	-	x
2004	-	-	-	-	-	-	-	4	4	x
1310 Verfahrensmechaniker/-in Glastechnik ¹¹⁾ (IH)										
1997	99	99	-	33	31	35	-	12	10	x
1998	83	83	-	26	29	28	-	36	32	89
1999	75	75	-	13	27	35	-	29	25	86
2000	64	64	-	20	14	30	-	19	17	x
2001	67	67	-	34	17	16	-	20	17	x
2002	64	64	-	19	32	13	-	16	15	x
2003	70	69	1	20	17	33	-	13	12	x
2004	61	59	2	26	20	15	-	35	33	94
2005	67	66	1	23	25	19	-	21	21	x
2006	60	59	1	14	21	25	-	33	31	94
1312 Glasmacher/-in (IH)										
1997	2	2	-	-	-	2	-	4	4	x
1998	-	-	-	-	-	-	-	2	2	x
1316 Glasapparatebauer/-in (IH/Hw)										
1997	11	9	2	4	2	5	-	-	-	x
1998	10	5	5	4	4	2	-	4	4	x
1999	15	9	6	5	6	4	-	2	2	x
2000	17	11	6	8	5	4	-	6	4	x
2001	19	13	6	3	11	5	-	6	5	x
2002	19	12	7	2	4	13	-	5	5	x
2003	10	6	4	4	2	4	-	10	8	x
2004	6	4	2	-	4	2	-	4	4	x
2005	3	2	1	1	-	2	-	3	3	x
2006	3	1	2	2	1	-	-	3	3	x
1316 Leuchtröhrenglasbläser/-in ¹²⁾ (IH/Hw)										
1997	21	15	6	6	6	9	-	5	5	x
1998	20	12	8	3	11	6	-	13	8	x
1999	28	19	9	12	5	11	-	9	7	x
2000	24	13	11	8	11	5	-	8	6	x
2001	25	12	13	5	12	8	-	5	5	x
2002	21	10	11	3	10	8	-	8	7	x
2003	18	12	6	5	3	10	-	5	5	x
2004	9	7	2	1	4	4	-	10	6	x
2005	5	4	1	-	2	3	-	12	9	x
2006	2	1	1	-	-	2	-	6	4	x
1316 Thermometermacher/-in (IH/Hw)										
1997	2	2	-	-	1	1	-	-	-	x
1998	3	3	-	2	-	1	-	2	2	x
1999	2	2	-	-	2	-	-	1	1	x
2000	2	2	-	-	-	2	-	-	-	x
2001	-	-	-	-	-	-	-	2	2	x
2003	1	1	-	1	-	-	-	-	-	x
2004	2	1	1	1	1	-	-	-	-	x
2005	3	2	1	1	1	1	-	-	-	x
2006	2	1	1	-	1	1	-	1	1	x

**Noch: A 2.1 Auszubildende sowie Teilnehmerinnen und Teilnehmer an Abschlussprüfungen 1997 - 2006
nach dem Ausbildungsberuf**

Jahr ²¹⁾	Auszubildende am 31.12. ...							Prüflinge in Abschlussprüfungen		
	insgesamt	männlich	weiblich	davon im ... Ausbildungsjahr				Anzahl	darunter mit bestandener Prüfung	
				1.	2.	3.	4.		Anzahl	Erfolgs- quote
1350 Flachglasmechaniker/-in (IH)										
1997	13	12	1	8	4	1	-	10	10	x
1998	23	22	1	8	12	3	-	1	1	x
1999	30	28	2	11	8	11	-	3	2	x
2000	26	24	2	9	8	9	-	9	8	x
2001	36	32	4	13	12	11	-	9	8	x
2002	52	48	4	16	14	22	-	13	11	x
2003	57	54	3	27	13	17	-	22	20	x
2004	62	61	1	23	26	13	-	17	17	x
2005	68	68	-	21	22	25	-	37	29	78
2006	61	61	-	17	22	22	-	54	44	81
1350 Glasveredler/-in (IH/Hw)										
1997	4	2	2	2	-	2	-	4	1	x
1998	3	2	1	1	2	-	-	3	3	x
1999	5	4	1	2	1	2	-	-	-	x
2000	3	3	-	-	2	1	-	-	-	x
2001	4	3	1	2	-	2	-	1	1	x
2002	2	1	1	1	1	-	-	-	-	x
2003	2	1	1	-	1	1	-	-	-	x
2004	21	7	14	15	-	6	-	2	2	x
2005	20	10	10	6	13	1	-	-	-	x
2006	32	15	17	12	8	12	-	-	-	x
1358 Verfahrensmechaniker/-in für Brillenoptik ¹¹⁾ (IH)										
1997	7	4	3	4	1	2	-	2	1	x
1998	6	3	3	-	5	1	-	2	1	x
1999	8	5	3	2	-	6	-	-	-	x
2000	2	1	1	-	1	1	-	5	5	x
2001	3	1	2	3	-	-	-	1	1	x
2002	4	3	1	2	2	-	-	-	-	x
2003	7	5	2	3	2	2	-	-	-	x
2004	6	5	1	1	3	2	-	2	2	x
2005	6	5	1	2	1	3	-	2	2	x
2006	5	5	-	2	2	1	-	4	3	x
1410 Chemikant/-in (IH)										
1997	2 488	2 282	206	676	650	688	474	513	469	91
1998	2 441	2 234	207	675	651	641	474	821	766	93
1999	2 387	2 171	216	668	662	649	408	811	761	94
2000	2 403	2 178	225	653	634	669	447	693	673	97
2001	2 431	2 184	247	736	626	622	447	848	821	97
2002	2 300	2 067	233	573	617	626	484	793	750	95
2003	2 266	2 022	244	694	573	606	393	727	675	93
2004	2 149	1 911	238	628	602	553	366	704	678	96
2005	2 118	1 871	247	519	547	595	457	670	622	93
2006	1 989	1 750	239	464	521	532	472	733	699	95
1410 Produktionsfachkraft Chemie ¹¹⁾ (IH)										
1997	164	152	12	85	79	-	-	109	102	94
1998	173	158	15	81	92	-	-	101	92	91
1999	164	154	10	79	85	-	-	149	131	88
2000	140	135	5	59	81	-	-	140	127	91
2001	121	116	5	57	64	-	-	159	146	92
2002	112	105	7	53	59	-	-	196	183	93
2003	115	109	6	61	54	-	-	133	120	90
2004	114	111	3	52	62	-	-	114	96	84
2005	100	96	4	51	49	-	-	120	109	91
2006	138	132	6	84	54	-	-	280	264	94
1411 Pharmakant/-in (IH)										
1997	59	20	39	10	29	7	13	29	25	86
1998	81	33	48	41	10	25	5	17	16	x
1999	76	34	42	10	39	10	17	14	13	x
2000	86	39	47	35	8	36	7	14	14	x
2001	84	37	47	17	31	7	29	23	20	x
2002	77	29	48	34	10	26	7	37	34	92
2003	67	28	39	10	30	10	17	15	15	x
2004	80	39	41	38	8	29	5	24	22	x
2005	79	40	39	13	37	7	22	20	20	x
2006	64	34	30	13	12	34	5	20	18	x

**Noch: A 2.1 Auszubildende sowie Teilnehmerinnen und Teilnehmer an Abschlussprüfungen 1997 - 2006
nach dem Ausbildungsberuf**

Jahr ²¹⁾	Auszubildende am 31.12. ...							Prüflinge in Abschlussprüfungen		
	insgesamt	männlich	weiblich	davon im ... Ausbildungsjahr				Anzahl	darunter mit bestandener Prüfung	
				1.	2.	3.	4.		Anzahl	Erfolgs- quote
1418 Wachstzieher/-in (Hw)										
1997	1	1	-	-	-	1	-	-	-	x
1998	1	1	-	1	-	-	-	1	1	x
1999	20	18	2	19	1	-	-	-	-	x
2000	2	2	-	-	1	1	-	-	-	x
2001	1	1	-	-	-	1	-	-	-	x
2002	-	-	-	-	-	-	-	1	1	x
2003	1	1	-	1	-	-	-	-	-	x
2004	1	1	-	-	1	-	-	-	-	x
2005	2	2	-	1	-	1	-	1	1	x
2006	2	2	-	-	1	1	-	1	1	x
1421 Chemielaborjunker/-in (IH)										
1997	3	2	1	1	2	-	-	3	3	x
1998	1	-	1	1	-	-	-	2	2	x
1999	5	-	5	3	2	-	-	1	1	x
2000	11	4	7	3	8	-	-	2	2	x
2001	6	3	3	3	3	-	-	10	10	x
2002	4	-	4	-	4	-	-	5	5	x
2003	-	-	-	-	-	-	-	3	3	x
2004	4	2	2	4	-	-	-	-	-	x
2005	4	3	1	-	4	-	-	-	-	x
2006	4	4	-	4	-	-	-	5	4	x
1458 Mechaniker/-in für Reifen- und Vulkanisationstechnik ¹¹⁾ (Hw)										
1997	59	58	1	16	22	21	-	15	15	x
1998	54	53	1	17	13	24	-	15	9	x
1999	50	49	1	18	16	16	-	31	17	55
2000	59	58	1	25	19	15	-	28	21	75
2001	65	64	1	23	23	19	-	33	25	76
2002	67	66	1	25	23	19	-	31	25	81
2003	76	75	1	28	24	24	-	32	24	75
2004	74	73	1	31	25	18	-	41	35	85
2005	93	92	1	33	31	29	-	33	26	79
2006	104	102	2	35	33	36	-	52	33	63
1520 Verfahrensmechaniker/-in für Kunststoff- und Kautschuktechnik ¹¹⁾¹²⁾ (IH/Hw)										
1997	803	769	34	314	241	248	-	177	172	97
1998	916	882	34	380	298	238	-	276	252	91
1999	1 027	995	32	371	372	284	-	257	226	88
2000	1 120	1 089	31	413	347	360	-	296	276	93
2001	1 109	1 083	26	385	390	334	-	382	357	93
2002	1 068	1 037	31	329	354	385	-	362	335	93
2003	1 072	1 049	23	404	320	348	-	389	351	90
2004	1 084	1 060	24	372	391	321	-	345	312	90
2005	1 086	1 058	28	336	367	383	-	340	304	89
2006	1 096	1 070	26	397	332	367	-	411	371	90
1610 Papiertechnologe/-technologin ¹¹⁾ (IH)										
1997	191	189	2	60	65	66	-	50	42	84
1998	190	186	4	67	59	64	-	65	60	92
1999	202	196	6	74	68	60	-	67	57	85
2000	224	217	7	82	70	72	-	64	51	80
2001	229	220	9	79	78	72	-	76	66	87
2002	223	213	10	74	69	80	-	73	66	90
2003	222	216	6	78	73	71	-	75	67	89
2004	209	201	8	57	76	76	-	70	64	91
2005	182	176	6	42	63	77	-	78	72	92
2006	146	138	8	38	44	64	-	77	72	94
1620 Verpackungsmittelmechaniker/-in (IH)										
1997	228	213	15	82	79	67	-	43	41	95
1998	227	211	16	78	72	77	-	69	64	93
1999	214	201	13	80	67	67	-	80	78	98
2000	229	218	11	92	74	63	-	67	64	96
2001	245	230	15	89	84	72	-	56	54	96
2002	224	208	16	70	74	80	-	69	68	99
2003	219	201	18	83	62	74	-	74	71	96
2004	221	206	15	82	79	60	-	76	72	95
2005	234	218	16	75	82	77	-	73	66	90
2006	237	224	13	86	72	79	-	103	98	95

**Noch: A 2.1 Auszubildende sowie Teilnehmerinnen und Teilnehmer an Abschlussprüfungen 1997 - 2006
nach dem Ausbildungsberuf**

Jahr ²¹⁾	Auszubildende am 31.12. ...							Prüflinge in Abschlussprüfungen		
	insgesamt	männlich	weiblich	davon im ... Ausbildungsjahr				Anzahl	darunter mit bestandener Prüfung	
				1.	2.	3.	4.		Anzahl	Erfolgs- quote
1710 Mediengestalter/-in für Digital- und Printmedien - Mediendesign (IH)										
1999	1 123	473	650	540	436	147	-	-	-	x
2000	1 844	829	1 015	691	667	486	-	152	144	95
2001	2 206	953	1 253	751	768	687	-	485	465	96
2002	2 229	985	1 244	625	802	802	-	705	673	95
2003	1 998	877	1 121	577	641	780	-	735	699	95
2004	1 766	816	950	488	612	666	-	1 019	961	94
2005	1 402	668	734	444	448	510	-	606	583	96
2006	1 681	800	881	581	566	534	-	535	518	97
1720 Mediengestalter/-in für Digital- und Printmedien ¹¹⁾¹²⁾¹⁴⁾ (IH/Hw)										
1710 Schriftsetzer/-in (Hw)										
1997	1 348	636	712	477	439	432	-	440	396	90
1998	1 591	743	848	609	534	448	-	450	413	92
1999	442	208	234	19	83	340	-	467	424	91
2000	104	49	55	22	27	55	-	347	328	95
2001	61	27	34	21	17	23	-	68	57	84
2002	40	14	26	9	18	13	-	39	35	90
2003	31	9	22	10	7	14	-	16	16	x
2004	22	6	16	6	9	7	-	19	19	x
2005	12	4	8	1	5	6	-	3	3	x
2006	22	13	9	11	3	8	-	6	6	x
1720 Mediengestalter/-in für Digital- und Printmedien - Medienoperating (IH)										
1999	390	206	184	195	142	53	-	-	-	x
2000	561	293	268	212	198	151	-	61	57	93
2001	686	365	321	225	238	223	-	151	145	96
2002	587	313	274	122	223	242	-	232	218	94
2003	497	273	224	130	135	232	-	237	229	97
2004	421	226	195	156	126	139	-	119	109	92
2005	370	197	173	117	132	121	-	138	132	96
2006	452	249	203	139	151	162	-	132	121	92
1736 Flexograf/-in (IH/Hw)										
1998	1	-	1	1	-	-	-	-	-	x
1999	1	-	1	-	1	-	-	-	-	x
2001	2	1	1	1	1	-	-	-	-	x
2002	1	-	1	-	-	1	-	-	-	x
2003	1	-	1	-	1	-	-	1	1	x
2004	3	1	2	1	1	1	-	-	-	x
2005	3	2	1	-	1	2	-	-	-	x
2006	1	-	1	-	-	1	-	-	-	x
1740 Drucker/-in ¹¹⁾ (IH/Hw)										
1997	900	843	57	326	266	308	-	280	255	91
1998	927	864	63	357	297	273	-	322	272	84
1999	1 026	947	79	380	350	296	-	292	239	82
2000	1 061	978	83	348	359	354	-	294	257	87
2001	1 000	939	61	292	343	365	-	368	322	88
2002	879	829	50	245	287	347	-	381	322	85
2003	798	759	39	261	236	301	-	353	310	88
2004	759	717	42	262	258	239	-	314	276	88
2005	744	706	38	243	259	242	-	270	242	90
2006	746	715	31	247	235	264	-	263	233	89
1751 Siebdrucker/-in (IH/Hw)										
1997	141	90	51	48	46	47	-	50	41	82
1998	141	96	45	55	41	45	-	52	42	81
1999	145	103	42	56	49	40	-	53	45	85
2000	153	112	41	51	53	49	-	41	38	93
2001	151	113	38	45	56	50	-	51	46	90
2002	140	98	42	38	46	56	-	56	46	82
2003	143	111	32	57	39	47	-	54	50	93
2004	156	128	28	58	63	35	-	51	46	90
2005	151	122	29	41	52	58	-	42	35	83
2006	130	102	28	44	35	51	-	65	60	92

**Noch: A 2.1 Auszubildende sowie Teilnehmerinnen und Teilnehmer an Abschlussprüfungen 1997 - 2006
nach dem Ausbildungsberuf**

Jahr ²¹⁾	Auszubildende am 31.12. ...							Prüfinge in Abschlussprüfungen		
	insgesamt	männlich	weiblich	davon im ... Ausbildungsjahr				Anzahl	darunter mit bestandener Prüfung	
				1.	2.	3.	4.		Anzahl	Erfolgs- quote
1761 Mediengestalter/-in für Digital- und Printmedien - Medientechnik (IH)										
1999	83	39	44	49	31	3	-	-	-	x
2000	115	60	55	38	48	29	-	3	3	x
2001	111	64	47	30	41	40	-	24	22	x
2002	102	59	43	35	31	36	-	38	32	84
2003	70	45	25	14	31	25	-	31	26	84
2004	60	39	21	21	13	26	-	13	13	x
2005	52	34	18	20	15	17	-	21	17	x
2006	68	42	26	29	19	20	-	15	13	x
1780 Buchbinder/-in (IH/Hw)										
1997	263	166	97	101	79	83	-	80	62	78
1998	284	181	103	107	96	81	-	88	73	83
1999	307	208	99	112	105	90	-	80	70	88
2000	318	211	107	107	105	106	-	82	70	85
2001	305	212	93	94	107	104	-	104	84	81
2002	294	199	95	89	96	109	-	104	79	76
2003	278	184	94	88	83	107	-	108	74	69
2004	260	180	80	84	83	93	-	109	82	75
2005	253	168	85	100	67	86	-	108	77	71
2006	264	179	85	91	92	81	-	94	72	77
1782 Vorrichter/-in im Buchbinderhandwerk (Hw)										
1998	1	-	1	1	-	-	-	-	-	x
2003	2	1	1	2	-	-	-	-	-	x
1784 Fertigmacher/-in im Buchbinderhandwerk (Hw)										
1997	11	6	5	2	4	5	-	5	5	x
1998	4	4	-	4	-	-	-	4	4	x
1999	14	9	5	6	3	5	-	6	6	x
2000	10	7	3	-	6	4	-	4	4	x
2001	10	5	5	4	-	6	-	6	6	x
2002	9	4	5	2	5	2	-	8	4	x
2003	10	6	4	3	2	5	-	14	12	x
2004	12	10	2	10	2	-	-	11	11	x
2005	15	12	3	5	8	2	-	-	-	x
2006	18	16	2	6	4	8	-	2	1	x
1810 Holzbearbeitungsmechaniker/-in ¹²⁾ (IH/Hw)										
1997	96	93	3	45	26	25	-	16	15	x
1998	102	101	1	37	42	23	-	26	25	96
1999	98	97	1	29	35	34	-	26	19	73
2000	86	84	2	30	25	31	-	39	33	85
2001	80	80	-	27	27	26	-	33	20	61
2002	68	68	-	18	21	29	-	23	19	x
2003	67	67	-	27	17	23	-	29	23	79
2004	70	70	-	29	24	17	-	23	18	x
2005	78	77	1	28	24	26	-	17	11	x
2006	82	81	1	34	26	22	-	30	26	87
1851 Drechsler/-in (Elfenbeinschnitzer/-in) (Hw)										
1997	6	6	-	1	3	2	-	-	-	x
1998	6	5	1	3	-	3	-	3	3	x
1999	5	4	1	2	3	-	-	2	2	x
2000	8	5	3	2	3	3	-	1	1	x
2001	5	2	3	1	2	2	-	5	4	x
2002	3	1	2	-	1	2	-	1	1	x
2003	1	-	1	-	-	1	-	2	2	x
2004	1	1	-	1	-	-	-	1	1	x
2005	3	3	-	2	1	-	-	-	-	x
2006	5	4	1	2	2	1	-	1	1	x

**Noch: A 2.1 Auszubildende sowie Teilnehmerinnen und Teilnehmer an Abschlussprüfungen 1997 - 2006
nach dem Ausbildungsberuf**

Jahr ²¹⁾	Auszubildende am 31.12. ...							Prüflinge in Abschlussprüfungen		
	insgesamt	männlich	weiblich	davon im ... Ausbildungsjahr				Anzahl	darunter mit bestandener Prüfung	
				1.	2.	3.	4.		Anzahl	Erfolgs- quote
1852 Holzbildhauer/-in (Hw)										
1997	5	2	3	1	2	2	-	-	-	x
1998	4	-	4	1	1	2	-	3	3	x
1999	4	-	4	1	2	1	-	2	2	x
2000	5	-	5	1	2	2	-	-	-	x
2001	3	-	3	-	1	2	-	1	1	x
2002	3	1	2	2	-	1	-	2	2	x
2003	4	1	3	2	2	-	-	1	1	x
2004	5	1	4	1	2	2	-	-	-	x
2005	4	-	4	1	1	2	-	1	1	x
2006	3	-	3	1	1	1	-	1	1	x
1858 Flechtwerkgestalter/-in ¹¹⁾ (Hw)										
2005	2	2	-	2	-	-	-	-	-	x
2006	3	3	-	1	2	-	-	-	-	x
1858 Korb- und Flechtwerker/-in (Hw)										
2006	7	3	4	3	1	3	-	-	-	x
1910 Verfahrensmechaniker/-in in der Hütten- und Halbzeugindustrie (IH)										
1997	617	617	-	186	212	219	-	159	119	75
1998	579	579	-	201	172	198	8	222	193	87
1999	537	537	-	180	185	160	12	198	179	90
2000	589	589	-	139	170	180	100	68	64	94
2001	610	608	2	155	131	164	160	116	111	96
2002	548	544	4	135	144	125	144	183	175	96
2003	524	520	4	146	129	140	109	160	157	98
2004	515	508	7	152	127	127	109	130	128	98
2005	525	519	6	156	140	123	106	138	134	97
2006	545	537	8	154	152	137	102	127	122	96
1944 Drahtzieher/-in (IH)										
1997	40	40	-	25	15	-	-	16	13	x
1998	42	42	-	20	22	-	-	18	15	x
1999	41	41	-	22	19	-	-	26	21	81
2000	51	51	-	31	20	-	-	22	21	x
2001	58	58	-	22	36	-	-	22	22	x
2002	45	45	-	19	26	-	-	38	37	97
2003	64	64	-	41	23	-	-	25	25	100
2004	78	78	-	36	42	-	-	21	20	x
2005	64	64	-	31	33	-	-	42	41	98
2006	71	71	-	38	33	-	-	35	35	100
2010 Gießereimechaniker/-in ¹²⁾ (IH/Hw)										
1997	256	256	-	112	89	53	2	53	48	91
1998	306	305	1	111	109	85	1	54	50	93
1999	344	343	1	120	112	105	7	80	75	94
2000	396	395	1	113	118	94	71	38	35	92
2001	415	414	1	116	108	110	81	76	71	93
2002	411	411	-	98	114	104	95	102	92	90
2003	404	404	-	105	94	115	90	114	102	89
2004	407	405	2	128	94	97	88	97	93	96
2005	401	400	1	103	124	90	84	109	105	96
2006	448	447	1	152	96	123	77	90	88	98
2010 Gießereiwerker/-in (IH)										
1997	13	13	-	6	7	-	-	3	3	x
1998	14	14	-	8	6	-	-	7	7	x
1999	10	10	-	2	8	-	-	4	3	x
2000	7	7	-	5	2	-	-	10	10	x
2001	7	7	-	2	5	-	-	2	2	x
2002	4	4	-	2	2	-	-	5	5	x
2003	4	4	-	3	1	-	-	2	2	x
2004	5	5	-	3	2	-	-	3	3	x
2005	8	8	-	5	3	-	-	2	2	x
2006	9	9	-	4	5	-	-	3	3	x

**Noch: A 2.1 Auszubildende sowie Teilnehmerinnen und Teilnehmer an Abschlussprüfungen 1997 - 2006
nach dem Ausbildungsberuf**

Jahr ²¹⁾	Auszubildende am 31.12. ...							Prüflinge in Abschlussprüfungen		
	insgesamt	männlich	weiblich	davon im ... Ausbildungsjahr				Anzahl	darunter mit bestandener Prüfung	
				1.	2.	3.	4.		Anzahl	Erfolgs- quote
2016 Metall- und Glockengießer/-in ¹¹⁾ (Hw)										
1997	2	2	-	1	-	1	-	-	-	x
1998	1	1	-	1	-	-	-	2	2	x
1999	2	2	-	1	1	-	-	-	-	x
2000	5	4	1	3	1	1	-	-	-	x
2001	5	4	1	2	1	2	-	1	1	x
2002	5	4	1	2	2	1	-	1	1	x
2003	6	5	1	3	1	2	-	1	1	x
2004	5	4	1	2	3	-	-	3	3	x
2005	5	4	1	-	2	3	-	-	-	x
2006	3	3	-	1	-	2	-	2	2	x
2125 Kabeljunker/-in (IH)										
1997	10	10	-	-	10	-	-	1	1	x
1998	14	14	-	14	-	-	-	12	12	x
1999	26	26	-	-	26	-	-	1	1	x
2000	14	14	-	13	1	-	-	22	22	x
2001	24	22	2	-	24	-	-	-	-	x
2002	17	17	-	17	-	-	-	24	24	x
2003	27	27	-	12	15	-	-	-	-	x
2004	29	29	-	17	12	-	-	7	7	x
2005	22	22	-	6	16	-	-	12	11	x
2006	26	26	-	20	6	-	-	16	16	x
2126 Federmacher/-in (IH)										
1997	32	31	1	19	13	-	-	13	12	x
1998	41	41	-	23	18	-	-	15	15	x
1999	40	40	-	17	23	-	-	16	16	x
2000	40	40	-	25	15	-	-	23	23	x
2001	42	41	1	20	22	-	-	13	13	x
2002	33	32	1	14	19	-	-	22	21	x
2003	32	29	3	17	15	-	-	19	19	x
2004	31	29	2	13	18	-	-	14	14	x
2005	30	29	1	18	12	-	-	18	18	x
2006	40	39	1	19	21	-	-	12	12	x
2200 Werkzeugmaschinenwerker/-in (IH)										
1997	21	21	-	10	11	-	-	12	10	x
1998	12	12	-	4	8	-	-	13	11	x
1999	2	2	-	2	-	-	-	-	-	x
2000	9	9	-	4	5	-	-	1	1	x
2001	8	8	-	5	3	-	-	5	4	x
2002	9	9	-	5	4	-	-	4	4	x
2003	10	10	-	4	6	-	-	4	3	x
2004	14	13	1	11	3	-	-	6	6	x
2005	14	13	1	3	11	-	-	3	3	x
2006	4	4	-	3	1	-	-	11	11	x
2200 Zerspanungsmechaniker/-in ¹¹⁾¹²⁾ (IH/Hw)										
1997	2 923	2 850	73	852	808	742	521	681	640	94
1998	3 225	3 151	74	956	842	778	649	648	586	90
1999	3 422	3 353	69	985	933	816	688	780	716	92
2000	3 474	3 409	65	918	961	882	713	802	768	96
2001	3 680	3 625	55	1 120	902	922	736	789	746	95
2002	3 666	3 609	57	939	1 039	881	807	899	846	94
2003	3 643	3 597	46	944	919	1 023	757	922	872	95
2004	3 735	3 683	52	993	922	906	914	930	875	94
2005	3 591	3 532	59	986	942	889	774	1 033	992	96
2006	3 871	3 797	74	1 139	994	956	782	960	876	91
2210 Werkzeugmaschinenpanzer/-in - Drehen (IH/Hw)										
1997	27	27	-	5	16	6	-	5	5	x
1998	28	28	-	7	7	14	-	6	5	x
1999	29	29	-	12	9	8	-	14	13	x
2000	23	23	-	7	9	7	-	7	7	x
2001	32	32	-	11	11	10	-	7	5	x
2002	43	42	1	19	12	12	-	12	12	x
2003	47	45	2	13	19	15	-	13	12	x
2004	53	51	2	17	17	19	-	15	14	x
2005	56	56	-	20	19	17	-	24	19	x
2006	58	58	-	11	27	20	-	20	18	x

**Noch: A 2.1 Auszubildende sowie Teilnehmerinnen und Teilnehmer an Abschlussprüfungen 1997 - 2006
nach dem Ausbildungsberuf**

Jahr ²¹⁾	Auszubildende am 31.12. ...							Prüflinge in Abschlussprüfungen		
	insgesamt	männlich	weiblich	davon im ... Ausbildungsjahr				Anzahl	darunter mit bestandener Prüfung	
				1.	2.	3.	4.		Anzahl	Erfolgs- quote
2210 Werkzeugmaschinenwerker/-in - Drehen (IH)										
1999	13	13	-	9	4	-	-	7	6	x
2000	7	7	-	2	5	-	-	5	4	x
2001	8	8	-	6	2	-	-	5	5	x
2002	11	11	-	5	6	-	-	2	1	x
2003	9	9	-	4	5	-	-	7	7	x
2004	6	6	-	1	5	-	-	5	4	x
2005	5	4	1	4	1	-	-	5	5	x
2006	4	4	-	2	2	-	-	-	-	x
2212 Revolverdreher/-in (IH)										
1997	7	7	-	4	3	-	-	4	4	x
1998	5	5	-	1	4	-	-	3	3	x
1999	2	2	-	-	2	-	-	4	4	x
2000	-	-	-	-	-	-	-	2	2	x
2001	2	2	-	2	-	-	-	-	-	x
2002	3	3	-	2	1	-	-	-	-	x
2003	2	2	-	-	2	-	-	2	1	x
2004	-	-	-	-	-	-	-	2	2	x
2220 Fräser-Fachwerker/-in (Hw)										
2003	10	10	-	10	-	-	-	-	-	x
2220 Fräser/-in (IH)										
1997	25	25	-	8	17	-	-	9	9	x
1998	28	28	-	16	12	-	-	19	16	x
1999	22	22	-	5	17	-	-	16	15	x
2000	19	19	-	5	14	-	-	18	15	x
2001	16	16	-	6	10	-	-	14	12	x
2002	14	14	-	2	12	-	-	13	11	x
2003	12	12	-	3	9	-	-	17	11	x
2004	16	16	-	11	5	-	-	12	11	x
2005	19	19	-	5	14	-	-	5	4	x
2006	7	7	-	2	5	-	-	15	14	x
2220 Werkzeugmaschinenspanner/-in - Fräsen (IH)										
1997	18	18	-	9	6	3	-	3	3	x
1998	14	14	-	4	6	4	-	2	2	x
1999	14	14	-	6	3	5	-	4	4	x
2000	14	14	-	4	5	5	-	5	3	x
2001	15	15	-	4	6	5	-	4	4	x
2002	16	16	-	4	7	5	-	5	5	x
2003	23	23	-	10	5	8	-	5	5	x
2004	22	22	-	7	11	4	-	7	6	x
2005	24	24	-	7	7	10	-	6	5	x
2006	24	24	-	11	6	7	-	13	12	x
2220 Werkzeugmaschinenwerker/-in - Fräsen (IH)										
1999	2	2	-	1	1	-	-	2	2	x
2001	1	1	-	1	-	-	-	-	-	x
2250 Metallschleifer/-in ¹²⁾ (IH/Hw)										
1997	15	15	-	11	4	-	-	5	5	x
1998	29	29	-	18	11	-	-	5	5	x
1999	22	22	-	9	13	-	-	13	7	x
2000	18	18	-	10	8	-	-	7	4	x
2001	24	24	-	13	11	-	-	9	9	x
2002	20	20	-	8	12	-	-	11	11	x
2003	20	20	-	13	7	-	-	12	10	x
2004	28	28	-	20	8	-	-	7	7	x
2005	32	31	1	18	14	-	-	7	6	x
2006	49	48	1	28	21	-	-	14	13	x

**Noch: A 2.1 Auszubildende sowie Teilnehmerinnen und Teilnehmer an Abschlussprüfungen 1997 - 2006
nach dem Ausbildungsberuf**

Jahr ²¹⁾	Auszubildende am 31.12. ...							Prüflinge in Abschlussprüfungen		
	insgesamt	männlich	weiblich	davon im ... Ausbildungsjahr				Anzahl	darunter mit bestandener Prüfung	
				1.	2.	3.	4.		Anzahl	Erfolgs- quote
2250 Schleifer/-in (IH)										
1997	22	22	-	11	11	-	-	11	11	x
1998	23	23	-	12	11	-	-	11	11	x
1999	25	25	-	12	13	-	-	11	11	x
2000	26	26	-	13	13	-	-	12	11	x
2001	28	28	-	13	15	-	-	12	11	x
2002	22	21	1	11	11	-	-	17	16	x
2003	20	19	1	9	11	-	-	9	9	x
2004	21	20	1	13	8	-	-	11	11	x
2005	15	14	1	4	11	-	-	8	8	x
2006	4	3	1	-	4	-	-	11	11	x
2340 Oberflächenbeschichter/-in ¹¹⁾ (IH/Hw)										
1997	60	53	7	29	18	12	1	27	19	70
1998	87	77	10	45	23	18	1	13	10	x
1999	112	98	14	44	41	27	-	36	20	56
2000	124	108	16	37	43	39	5	40	29	73
2001	129	115	14	41	31	57	-	58	37	64
2002	116	106	10	44	35	37	-	96	53	55
2003	124	113	11	44	42	38	-	74	50	68
2004	134	125	9	50	40	44	-	92	51	55
2005	139	130	9	49	48	42	-	83	37	45
2006	146	139	7	56	43	47	-	82	54	66
2410 Schweißer/-in (IH)										
1997	6	6	-	4	2	-	-	4	2	x
1998	3	3	-	-	3	-	-	2	2	x
1999	2	2	-	2	-	-	-	3	2	x
2410 Schweißwerker/-in (IH)										
1997	11	11	-	7	4	-	-	5	4	x
1998	22	22	-	14	8	-	-	5	5	x
1999	21	20	1	7	14	-	-	7	7	x
2000	13	13	-	9	4	-	-	14	14	x
2001	19	19	-	12	7	-	-	4	4	x
2002	24	24	-	13	11	-	-	6	6	x
2003	20	20	-	5	15	-	-	10	9	x
2004	15	14	1	10	5	-	-	15	15	x
2005	11	11	-	4	7	-	-	5	5	x
2006	9	9	-	4	5	-	-	6	6	x
2412 Schmelzschweißer/-in ¹⁵⁾ (IH)										
1997	230	230	-	-	120	110	-	105	75	71
1998	123	123	-	-	-	123	-	128	112	88
1999	5	5	-	-	-	5	-	122	111	91
2000	-	-	-	-	-	-	-	7	6	x
2500 Anlagenmechaniker/-in ¹¹⁾¹²⁾ (IH/Hw)										
1997	924	917	7	323	251	189	161	236	207	88
1998	1 041	1 037	4	333	309	232	167	187	171	91
1999	1 159	1 154	5	318	318	295	228	196	160	82
2000	1 118	1 113	5	263	290	293	272	262	242	92
2001	1 041	1 034	7	276	248	270	247	266	256	96
2002	916	906	10	209	236	232	239	312	290	93
2003	882	873	9	240	203	223	216	262	235	90
2004	838	829	9	231	226	190	191	249	222	89
2005	847	839	8	250	215	217	165	240	207	86
2006	844	838	6	231	204	207	202	213	183	86
2520 Behälter- und Apparatebauer/-in ¹¹⁾ (Hw)										
1997	23	23	-	6	10	2	5	4	4	x
1998	29	29	-	12	5	11	1	7	7	x
1999	34	34	-	10	12	5	7	7	7	x
2000	39	39	-	13	10	12	4	7	6	x
2001	41	41	-	12	9	16	4	5	5	x
2002	45	45	-	16	10	12	7	12	12	x
2003	45	45	-	13	14	10	8	7	7	x
2004	41	41	-	8	9	14	10	6	5	x
2005	41	41	-	12	6	9	14	9	9	x
2006	46	46	-	20	7	13	6	10	8	x

**Noch: A 2.1 Auszubildende sowie Teilnehmerinnen und Teilnehmer an Abschlussprüfungen 1997 - 2006
nach dem Ausbildungsberuf**

Jahr ²¹⁾	Auszubildende am 31.12. ...							Prüflinge in Abschlussprüfungen		
	insgesamt	männlich	weiblich	davon im ... Ausbildungsjahr				Anzahl	darunter mit bestandener Prüfung	
				1.	2.	3.	4.		Anzahl	Erfolgs- quote
2540 Metallbauer/-in (Hw)										
1997	4 472	4 421	51	1 340	1 254	1 088	790	1 091	884	81
1998	4 996	4 936	60	1 552	1 365	1 168	911	1 115	833	75
1999	5 145	5 088	57	1 572	1 387	1 222	964	1 361	1 067	78
2000	5 131	5 068	63	1 395	1 446	1 274	1 016	1 352	996	74
2001	5 201	5 144	57	1 509	1 299	1 326	1 067	1 356	1 073	79
2002	5 035	4 998	37	1 420	1 333	1 152	1 130	1 409	1 144	81
2003	4 863	4 818	45	1 361	1 305	1 172	1 025	1 431	1 120	78
2004	4 740	4 691	49	1 356	1 266	1 156	962	1 377	1 130	82
2005	4 617	4 555	62	1 301	1 235	1 112	969	1 236	1 031	83
2006	4 794	4 737	57	1 489	1 245	1 143	917	1 409	1 041	74
2540 Schlosserwerker/-in (IH)										
1997	21	21	-	9	12	-	-	9	8	x
1998	21	21	-	12	9	-	-	12	11	x
1999	24	24	-	12	12	-	-	9	9	x
2000	24	21	3	14	10	-	-	13	12	x
2001	23	21	2	10	13	-	-	11	9	x
2002	25	24	1	15	10	-	-	12	11	x
2003	16	16	-	3	13	-	-	9	9	x
2004	6	6	-	2	4	-	-	13	12	x
2005	-	-	-	-	-	-	-	4	4	x
2550 Konstruktionsmechaniker/-in ¹¹⁾¹²⁾ (IH/Hw)										
1997	1 254	1 238	16	425	329	301	199	374	345	92
1998	1 434	1 415	19	468	395	314	257	261	233	89
1999	1 577	1 561	16	494	443	373	267	309	271	88
2000	1 613	1 594	19	435	434	414	330	308	275	89
2001	1 570	1 553	17	404	403	413	350	388	343	88
2002	1 394	1 381	13	322	360	376	336	464	402	87
2003	1 376	1 356	20	406	318	343	309	418	367	88
2004	1 334	1 317	17	375	359	305	295	376	333	89
2005	1 334	1 320	14	336	368	349	281	348	314	90
2006	1 374	1 348	26	412	340	335	287	338	316	93
2591 Rolladen- und Sonnenschutzmechaniker/-in ¹¹⁾ (Hw)										
1997	97	96	1	36	32	29	-	26	23	88
1998	96	94	2	31	35	30	-	23	20	x
1999	92	89	3	32	30	30	-	68	52	76
2000	89	87	2	35	27	27	-	16	13	x
2001	88	87	1	27	34	27	-	16	10	x
2002	81	81	-	22	23	36	-	18	14	x
2003	75	73	2	34	15	26	-	12	11	x
2004	78	76	2	32	29	17	-	16	13	x
2005	92	90	2	28	32	32	-	16	11	x
2006	96	96	-	35	27	34	-	31	28	90
2610 Klempner/-in (Hw)										
1997	67	66	1	29	18	12	8	11	9	x
1998	65	64	1	23	17	16	9	8	8	x
1999	57	57	-	13	17	16	11	10	9	x
2000	54	54	-	21	10	12	11	15	13	x
2001	49	49	-	16	15	9	9	12	11	x
2002	45	45	-	11	14	15	5	5	5	x
2003	47	47	-	13	8	13	13	5	5	x
2004	42	42	-	14	13	5	10	14	8	x
2005	43	43	-	15	12	12	4	8	4	x
2006	44	44	-	5	17	11	11	7	7	x
2649 Anlagenmechaniker/-in für Sanitär-, Heizungs- und Klimatechnik ¹¹⁾ (IH/Hw)										
1997	12 621	12 556	65	3 144	3 171	3 304	3 002	4 059	2 894	71
1998	12 276	12 217	59	3 068	3 332	3 039	2 837	4 314	3 010	70
1999	11 793	11 729	64	3 198	2 908	3 075	2 612	4 218	2 956	70
2000	11 292	11 232	60	2 740	3 009	2 829	2 714	3 605	2 565	71
2001	10 441	10 375	66	2 536	2 673	2 778	2 454	3 678	2 586	70
2002	9 499	9 434	65	2 206	2 382	2 474	2 437	3 531	2 466	70
2003	8 666	8 602	64	2 271	2 048	2 161	2 186	3 303	2 245	68
2004	8 096	8 029	67	2 249	2 281	1 799	1 767	3 065	2 087	68
2005	7 717	7 647	70	2 133	2 083	1 890	1 611	2 555	1 758	69
2006	7 746	7 677	69	2 103	2 040	1 923	1 680	2 159	1 468	68

**Noch: A 2.1 Auszubildende sowie Teilnehmerinnen und Teilnehmer an Abschlussprüfungen 1997 - 2006
nach dem Ausbildungsberuf**

Jahr ²¹⁾	Auszubildende am 31.12. ...							Prüfinge in Abschlussprüfungen		
	insgesamt	männlich	weiblich	davon im ... Ausbildungsjahr				Anzahl	darunter mit bestandener Prüfung	
				1.	2.	3.	4.		Anzahl	Erfolgs- quote
2661 Kälteanlagenbauer/-in (Hw)										
1997	426	422	4	133	116	105	72	124	68	55
1998	488	484	4	149	131	111	97	117	62	53
1999	491	487	4	138	131	121	101	153	100	65
2000	525	518	7	165	138	108	114	148	101	68
2001	524	518	6	151	165	122	86	176	124	70
2002	529	524	5	153	134	137	105	158	102	65
2003	564	558	6	165	139	136	124	149	110	74
2004	572	566	6	184	168	117	103	202	147	73
2005	612	605	7	166	181	158	107	157	106	68
2006	654	646	8	183	164	164	143	163	103	63
2700 Industriemechaniker/-in ¹¹⁾¹²⁾ (IH/Hw)										
1997	12 666	12 405	261	3 522	3 385	3 248	2 511	3 382	3 138	93
1998	12 995	12 719	276	3 485	3 449	3 250	2 811	3 086	2 822	91
1999	12 745	12 491	254	3 206	3 420	3 356	2 763	3 525	3 142	89
2000	12 233	11 980	253	2 949	3 185	3 275	2 824	3 423	3 129	91
2001	11 756	11 495	261	2 971	2 897	3 098	2 790	3 234	2 937	91
2002	11 028	10 792	236	2 763	2 791	2 845	2 629	3 536	3 280	93
2003	10 796	10 564	232	2 908	2 766	2 742	2 380	3 098	2 884	93
2004	10 783	10 552	231	2 930	2 807	2 699	2 347	2 894	2 741	95
2005	10 739	10 519	220	2 741	2 830	2 740	2 428	2 860	2 717	95
2006	10 754	10 507	247	2 692	2 853	2 775	2 434	2 809	2 678	95
2781 Teilezurichter/-in ¹²⁾ (IH/Hw)										
1997	887	877	10	432	455	-	-	480	408	85
1998	958	943	15	496	462	-	-	475	388	82
1999	1 045	1 024	21	545	500	-	-	490	422	86
2000	1 013	999	14	490	523	-	-	477	414	87
2001	1 048	1 034	14	519	529	-	-	546	442	81
2002	1 009	990	19	484	525	-	-	581	502	86
2003	986	972	14	472	514	-	-	538	445	83
2004	994	980	14	483	511	-	-	575	510	89
2005	845	833	12	341	504	-	-	522	445	85
2006	828	810	18	440	388	-	-	519	456	88
2782 Fertigungsmechaniker/-in (IH)										
1997	6	6	-	6	-	-	-	-	-	x
1998	126	122	4	110	16	-	-	-	-	x
1999	240	233	7	106	119	15	-	-	-	x
2000	325	316	9	115	101	109	-	13	13	x
2001	310	302	8	88	120	102	-	101	100	99
2002	269	263	6	70	87	112	-	101	99	98
2003	272	265	7	104	76	92	-	111	102	92
2004	291	282	9	99	115	77	-	73	71	97
2005	297	288	9	92	97	108	-	87	81	93
2006	290	282	8	85	94	111	-	112	95	85
2782 Gerätezusammensetzer/-in (IH)										
1997	2	2	-	1	1	-	-	-	-	x
1998	-	-	-	-	-	-	-	1	1	x
1999	1	1	-	1	-	-	-	-	-	x
2000	1	1	-	-	1	-	-	-	-	x
2001	-	-	-	-	-	-	-	1	1	x
2810 Autofachwerker/-in (Hw)										
2003	1	1	-	1	-	-	-	-	-	x
2810 Kraftfahrzeugmechatroniker/-in ¹¹⁾ (IH/Hw)										
1997	15 817	15 551	266	4 494	4 069	3 786	3 468	4 575	3 477	76
1998	16 091	15 820	271	4 486	4 354	3 793	3 458	3 982	3 230	81
1999	16 420	16 130	290	4 706	4 265	4 035	3 414	4 386	3 541	81
2000	16 511	16 219	292	4 570	4 396	3 928	3 617	4 175	3 383	81
2001	16 250	15 954	296	4 408	4 364	4 025	3 453	4 485	3 562	79
2002	15 644	15 343	301	4 085	4 038	3 983	3 538	4 298	3 523	82
2003	15 183	14 883	300	4 144	3 764	3 704	3 571	4 267	3 408	80
2004	14 610	14 295	315	4 079	3 798	3 664	3 069	4 355	3 570	82
2005	14 143	13 817	326	3 786	3 768	3 459	3 130	4 161	3 317	80
2006	14 006	13 662	344	3 646	3 633	3 596	3 131	4 047	3 148	78

**Noch: A 2.1 Auszubildende sowie Teilnehmerinnen und Teilnehmer an Abschlussprüfungen 1997 - 2006
nach dem Ausbildungsberuf**

Jahr ²¹⁾	Auszubildende am 31.12. ...							Prüflinge in Abschlussprüfungen		
	insgesamt	männlich	weiblich	davon im ... Ausbildungsjahr				Anzahl	darunter mit bestandener Prüfung	
				1.	2.	3.	4.		Anzahl	Erfolgs- quote
2811 Kraftfahrzeugservicemechaniker/-in (IH/Hw)										
2004	310	302	8	310	-	-	-	-	-	x
2005	688	675	13	321	367	-	-	8	7	x
2006	978	958	20	505	473	-	-	248	194	78
2813 Fahrradmonteur/-in (IH/Hw)										
2004	31	29	2	31	-	-	-	-	-	x
2005	76	69	7	47	29	-	-	-	-	x
2006	108	99	9	55	53	-	-	30	24	80
2813 Zweiradmechaniker/-in (IH/Hw)										
1997	478	457	21	130	119	147	82	111	96	86
1998	572	549	23	155	181	126	110	103	88	85
1999	527	508	19	124	146	171	86	168	141	84
2000	515	495	20	137	141	131	106	166	138	83
2001	490	468	22	141	135	112	102	148	119	80
2002	461	442	19	123	140	116	82	139	122	88
2003	503	484	19	155	129	129	90	113	89	79
2004	485	464	21	122	155	110	98	124	111	90
2005	494	478	16	114	129	156	95	136	104	76
2006	488	474	14	124	114	125	125	168	118	70
2813 Zweiradmechanikerwerker/-in (Hw)										
1999	-	-	-	-	-	-	-	2	1	x
2001	3	2	1	-	2	1	-	-	-	x
2002	3	2	1	1	-	2	-	-	-	x
2003	5	4	1	4	1	-	-	1	1	x
2004	2	2	-	1	-	1	-	-	-	x
2005	3	3	-	2	1	-	-	-	-	x
2006	7	7	-	4	2	1	-	-	-	x
2821 Mechaniker/-in für Land- und Baumaschinentechnik ¹¹⁾ (IH/Hw)										
1997	961	954	7	277	265	226	193	196	186	95
1998	1 036	1 031	5	287	271	259	219	206	198	96
1999	1 052	1 048	4	273	280	256	243	223	218	98
2000	1 058	1 056	2	291	261	264	242	272	256	94
2001	1 064	1 062	2	294	279	255	236	261	242	93
2002	1 031	1 029	2	262	270	257	242	242	230	95
2003	1 044	1 041	3	279	255	260	250	267	242	91
2004	1 015	1 012	3	267	272	237	239	232	208	90
2005	1 039	1 036	3	299	264	256	220	245	236	96
2006	1 102	1 097	5	309	285	259	249	276	237	86
2830 Fluggerätmechaniker/-in ¹¹⁾ (IH)										
1997	117	113	4	36	26	27	28	51	50	98
1998	123	118	5	39	37	24	23	50	49	98
1999	133	126	7	36	42	35	20	44	41	93
2000	146	138	8	37	36	45	28	36	35	97
2001	158	150	8	49	39	38	32	41	40	98
2002	160	154	6	46	46	35	33	70	66	94
2003	154	150	4	40	46	41	27	57	53	93
2004	152	147	5	50	34	45	23	71	63	89
2005	166	158	8	49	47	34	36	51	51	100
2006	166	157	9	49	48	43	26	56	45	80
2872 Karosserie- und Fahrzeugbaumechaniker/-in ¹¹⁾ (IH/Hw)										
1997	1 273	1 264	9	388	332	291	262	314	252	80
1998	1 326	1 316	10	411	372	294	249	344	267	78
1999	1 351	1 344	7	414	382	320	235	327	249	76
2000	1 395	1 385	10	377	396	344	278	336	261	78
2001	1 412	1 403	9	391	345	368	308	324	243	75
2002	1 370	1 358	12	388	367	307	308	396	307	78
2003	1 349	1 331	18	368	381	325	275	377	299	79
2004	1 309	1 294	15	330	346	334	299	345	267	77
2005	1 227	1 208	19	312	315	302	298	406	313	77
2006	1 193	1 180	13	337	296	291	269	423	292	69

**Noch: A 2.1 Auszubildende sowie Teilnehmerinnen und Teilnehmer an Abschlussprüfungen 1997 - 2006
nach dem Ausbildungsberuf**

Jahr ²¹⁾	Auszubildende am 31.12. ...							Prüfinge in Abschlussprüfungen		
	insgesamt	männlich	weiblich	davon im ... Ausbildungsjahr				Anzahl	darunter mit bestandener Prüfung	
				1.	2.	3.	4.		Anzahl	Erfolgs- quote
2872 Mechaniker/-in für Karosserieinstandhaltungstechnik (Hw)										
2003	16	16	-	16	-	-	-	-	-	x
2004	52	52	-	37	15	-	-	-	-	x
2005	65	65	-	32	22	11	-	-	-	x
2006	77	76	1	22	24	22	9	7	1	x
2900 Werkzeugmechaniker/-in ¹¹⁾¹²⁾ (IH/Hw)										
1997	2 726	2 655	71	781	709	680	556	792	762	96
1998	2 927	2 857	70	863	777	689	598	644	620	96
1999	3 091	3 028	63	883	849	758	601	706	674	95
2000	3 162	3 084	78	826	860	817	659	730	682	93
2001	3 276	3 206	70	937	825	832	682	731	686	94
2002	3 176	3 112	64	784	881	802	709	897	837	93
2003	3 084	3 013	71	795	793	842	654	845	773	91
2004	3 026	2 958	68	781	763	754	728	800	767	96
2005	2 761	2 693	68	629	742	718	672	864	827	96
2006	2 666	2 599	67	667	638	731	630	760	734	97
2940 Graveur/-in (Hw)										
1997	38	25	13	14	8	8	8	10	10	x
1998	41	28	13	14	14	7	6	12	12	x
1999	44	33	11	14	10	13	7	6	6	x
2000	45	32	13	9	14	22	-	6	6	x
2001	41	31	10	17	12	12	-	25	25	100
2002	37	28	9	9	16	12	-	14	12	x
2003	29	22	7	6	8	15	-	12	12	x
2004	24	17	7	8	8	8	-	1	1	x
2005	32	18	14	15	8	9	-	8	8	x
2006	34	21	13	12	14	8	-	12	12	x
2952 Schneidwerkzeugmechaniker/-in (IH/Hw)										
1997	1	1	-	-	1	-	-	-	-	x
1998	5	5	-	4	-	1	-	-	-	x
1999	4	4	-	-	3	1	-	-	-	x
2000	6	6	-	2	1	3	-	-	-	x
2001	10	10	-	4	2	1	3	-	-	x
2002	13	13	-	5	5	3	-	3	3	x
2003	10	10	-	2	1	5	2	2	2	x
2004	14	14	-	5	2	1	6	1	1	x
2005	9	9	-	3	4	1	1	5	5	x
2006	6	6	-	1	-	4	1	-	-	x
3000 Feinwerkmechaniker/-in ¹¹⁾ (Hw)										
1997	1 570	1 536	34	496	449	355	270	371	333	90
1998	1 827	1 783	44	591	482	433	321	305	276	90
1999	1 913	1 867	46	503	572	464	374	403	354	88
2000	1 963	1 901	62	544	492	522	405	419	361	86
2001	2 111	2 064	47	619	547	480	465	465	416	89
2002	2 021	1 976	45	505	591	498	427	562	502	89
2003	1 948	1 906	42	447	501	557	443	495	442	89
2004	1 786	1 751	35	438	418	443	487	499	462	93
2005	1 645	1 600	45	419	419	398	409	534	488	91
2006	1 577	1 535	42	407	406	409	355	506	408	81
3000 Metallbildner/-in ¹¹⁾ (Hw)										
1997	22	20	2	7	9	6	-	6	6	x
1998	22	20	2	6	7	9	-	5	5	x
1999	21	20	1	4	10	7	-	7	7	x
2000	22	21	1	5	8	9	-	4	4	x
2001	18	17	1	4	4	10	-	12	8	x
2002	10	10	-	4	3	3	-	14	8	x
2003	11	10	1	3	5	3	-	5	5	x
2004	9	8	1	3	4	2	-	4	4	x
2005	10	9	1	3	3	4	-	1	1	x
2006	10	10	-	4	3	3	-	5	5	x

**Noch: A 2.1 Auszubildende sowie Teilnehmerinnen und Teilnehmer an Abschlussprüfungen 1997 - 2006
nach dem Ausbildungsberuf**

Jahr ²¹⁾	Auszubildende am 31.12. ...							Prüfinge in Abschlussprüfungen		
	insgesamt	männlich	weiblich	davon im ... Ausbildungsjahr				Anzahl	darunter mit bestandener Prüfung	
				1.	2.	3.	4.		Anzahl	Erfolgs- quote
3003 Büchsenmacher/-in (Hw)										
1997	32	30	2	9	8	6	9	9	9	x
1998	30	29	1	5	13	8	4	8	8	x
1999	28	26	2	4	7	11	6	5	5	x
2000	24	22	2	4	6	6	8	9	9	x
2001	22	21	1	7	4	5	6	9	8	x
2002	17	16	1	4	7	4	2	6	5	x
2003	18	18	-	5	4	5	4	1	1	x
2004	17	17	-	5	5	3	4	8	6	x
2005	15	15	-	2	6	5	2	7	4	x
2006	18	18	-	6	4	6	2	6	6	x
3021 Goldschmied/-in (IH/Hw)										
1997	430	104	326	103	123	107	97	133	122	92
1998	428	89	339	115	114	125	74	118	112	95
1999	416	90	326	108	109	108	91	96	92	96
2000	422	87	335	119	111	115	77	118	103	87
2001	402	83	319	98	117	102	85	91	87	96
2002	368	67	301	81	95	114	78	101	94	93
2003	334	63	271	66	83	87	98	103	95	92
2004	285	57	228	72	62	82	69	109	106	97
2005	251	58	193	56	85	58	52	77	76	99
2006	239	61	178	66	52	78	43	69	64	93
3022 Silberschmied/-in (Hw)										
1997	7	3	4	1	2	2	2	1	1	x
1998	4	3	1	1	1	1	1	3	3	x
1999	5	4	1	2	1	1	1	1	1	x
2000	4	4	-	1	2	1	-	1	1	x
2001	2	2	-	-	1	1	-	-	-	x
2002	3	3	-	1	-	1	1	1	1	x
2003	2	2	-	-	1	-	1	2	1	x
2004	4	3	1	1	-	1	2	2	-	x
2005	1	1	-	-	1	-	-	2	1	x
2006	1	1	-	-	-	1	-	1	1	x
3031 Zahntechniker/-in (Hw)										
1997	3 199	1 461	1 738	774	838	877	710	847	745	88
1998	2 879	1 319	1 560	560	784	784	751	843	723	86
1999	2 282	1 029	1 253	443	494	695	650	845	739	87
2000	2 095	924	1 171	650	416	440	589	777	690	89
2001	2 032	837	1 195	693	598	383	358	654	582	89
2002	2 182	883	1 299	672	654	526	330	420	383	91
2003	2 228	903	1 325	565	624	585	454	421	361	86
2004	2 223	937	1 286	592	563	583	485	572	508	89
2005	2 007	905	1 102	440	565	496	506	598	485	81
2006	1 704	776	928	375	415	497	417	673	532	79
3041 Augenoptiker/-in (Hw)										
1997	1 205	373	832	402	385	418	-	446	319	72
1998	1 162	359	803	365	392	405	-	444	326	73
1999	1 180	345	835	425	357	398	-	466	338	73
2000	1 267	334	933	495	419	353	-	365	283	78
2001	1 420	355	1 065	546	459	415	-	356	273	77
2002	1 394	352	1 042	431	497	466	-	421	303	72
2003	1 336	361	975	417	405	514	-	437	317	73
2004	1 186	342	844	329	399	458	-	421	253	60
2005	1 043	292	751	341	312	390	-	386	255	66
2006	1 028	289	739	335	329	364	-	436	300	69
3051 Klavier- und Cembalobauer/-in (IH/Hw)										
1997	19	16	3	8	5	4	2	4	4	x
1998	24	20	4	5	10	6	3	3	3	x
1999	30	24	6	8	9	9	4	6	6	x
2000	26	21	5	5	6	8	7	6	6	x
2001	29	24	5	10	7	6	6	10	10	x
2002	27	21	6	5	8	7	7	5	4	x
2003	21	16	5	2	6	9	4	4	4	x
2004	25	18	7	5	6	11	3	8	8	x
2005	18	11	7	1	7	5	5	8	8	x
2006	19	12	7	7	2	9	1	6	6	x

**Noch: A 2.1 Auszubildende sowie Teilnehmerinnen und Teilnehmer an Abschlussprüfungen 1997 - 2006
nach dem Ausbildungsberuf**

Jahr ²¹⁾	Auszubildende am 31.12. ...							Prüflinge in Abschlussprüfungen		
	insgesamt	männlich	weiblich	davon im ... Ausbildungsjahr				Anzahl	darunter mit bestandener Prüfung	
				1.	2.	3.	4.		Anzahl	Erfolgs- quote
3052 Orgel- und Harmoniumbauer/-in (IH/Hw)										
1997	49	44	5	12	13	12	12	9	9	x
1998	49	45	4	10	14	14	11	12	12	x
1999	44	41	3	9	11	14	10	14	11	x
2000	39	35	4	11	10	10	8	17	16	x
2001	41	35	6	13	11	8	9	15	13	x
2002	40	34	6	8	15	11	6	9	9	x
2003	44	39	5	11	8	16	9	9	8	x
2004	42	40	2	11	10	9	12	14	13	x
2005	39	37	2	16	10	9	4	15	13	x
2006	41	39	2	11	15	10	5	8	8	x
3053 Metallblasinstrumentenmacher/-in ¹¹⁾ (Hw)										
1997	4	3	1	-	2	2	-	1	1	x
1998	3	3	-	-	1	2	-	2	2	x
1999	3	3	-	2	-	1	-	2	2	x
2000	3	3	-	1	2	-	-	-	-	x
2001	3	3	-	-	1	2	-	-	-	x
2002	-	-	-	-	-	-	-	1	1	x
2003	3	2	1	1	2	-	-	-	-	x
2004	3	2	1	-	1	2	-	-	-	x
2005	2	2	-	-	1	1	-	1	1	x
2006	2	2	-	1	-	1	-	1	1	x
3054 Geigenbauer/-in (Hw)										
1997	2	1	1	2	-	-	-	2	2	x
1998	5	3	2	2	3	-	-	-	-	x
1999	6	3	3	1	2	3	-	-	-	x
2000	3	2	1	-	1	2	-	4	4	x
2001	2	1	1	-	1	1	-	1	1	x
2002	3	3	-	1	1	1	-	1	1	x
2003	1	1	-	-	1	-	-	1	1	x
2004	1	1	-	-	-	1	-	-	-	x
2005	1	1	-	1	-	-	-	-	-	x
2006	1	1	-	-	1	-	-	-	-	x
3055 Zupfinstrumentenmacher/-in (Hw)										
1997	1	1	-	1	-	-	-	-	-	x
1998	1	1	-	-	1	-	-	-	-	x
1999	1	1	-	-	-	1	-	-	-	x
2000	1	1	-	1	-	-	-	1	1	x
2002	1	1	-	1	-	-	-	-	-	x
2003	1	1	-	-	1	-	-	-	-	x
2004	1	1	-	-	-	1	-	-	-	x
2005	1	1	-	1	-	-	-	-	-	x
2006	3	3	-	1	2	-	-	-	-	x
3056 Holzblasinstrumentenmacher/-in (Hw)										
1997	-	-	-	-	-	-	-	1	-	x
1998	1	1	-	1	-	-	-	1	1	x
1999	2	1	1	1	1	-	-	-	-	x
2000	2	1	1	-	1	1	-	-	-	x
2001	1	-	1	-	-	1	-	-	-	x
2002	2	-	2	2	-	-	-	-	-	x
2003	3	1	2	1	2	-	-	-	-	x
2004	3	1	2	-	1	2	-	-	-	x
2005	3	1	2	2	-	1	-	-	-	x
2006	2	-	2	-	2	-	-	1	1	x
3058 Handzuginstrumentenmacher/-in (Hw)										
1997	1	-	1	-	1	-	-	-	-	x
1998	1	-	1	-	-	1	-	-	-	x

**Noch: A 2.1 Auszubildende sowie Teilnehmerinnen und Teilnehmer an Abschlussprüfungen 1997 - 2006
nach dem Ausbildungsberuf**

Jahr ²¹⁾	Auszubildende am 31.12. ...							Prüflinge in Abschlussprüfungen		
	insgesamt	männlich	weiblich	davon im ... Ausbildungsjahr				Anzahl	darunter mit bestandener Prüfung	
				1.	2.	3.	4.		Anzahl	Erfolgs- quote
3071 Orthopädiemechaniker/-in und Bandagist/-in (Hw)										
1997	405	257	148	123	122	117	43	104	89	86
1998	436	274	162	92	139	129	76	110	98	89
1999	428	262	166	107	104	130	87	127	109	86
2000	408	250	158	96	113	104	95	137	130	95
2001	372	233	139	83	99	134	56	113	106	94
2002	341	217	124	76	86	90	89	96	88	92
2003	314	209	105	73	82	84	75	100	83	83
2004	280	181	99	56	74	77	73	98	92	94
2005	283	188	95	79	65	72	67	120	109	91
2006	273	185	88	67	86	58	62	88	74	84
3080 Uhrmacher/-in (Hw)										
1997	37	27	10	12	12	13	-	9	9	x
1998	37	26	11	12	13	12	-	12	10	x
1999	39	27	12	13	12	14	-	12	11	x
2000	34	22	12	9	13	12	-	11	11	x
2001	26	16	10	5	9	12	-	12	9	x
2002	30	19	11	15	5	10	-	11	11	x
2003	29	20	9	10	14	5	-	8	6	x
2004	31	21	10	7	10	14	-	8	7	x
2005	24	16	8	9	6	9	-	13	13	x
2006	19	14	5	7	6	6	-	9	9	x
3100 Elektroinstallateur/-in ¹⁵⁾ (Hw)										
1997	9 958	9 868	90	2 409	2 445	2 534	2 570	3 521	2 365	67
1998	9 901	9 809	92	2 699	2 494	2 316	2 392	3 222	2 425	75
1999	9 632	9 530	102	2 606	2 621	2 252	2 153	3 405	2 316	68
2000	9 656	9 557	99	2 598	2 591	2 379	2 088	2 938	2 005	68
2001	9 555	9 460	95	2 604	2 471	2 338	2 142	2 906	2 026	70
2002	8 994	8 898	96	2 190	2 416	2 271	2 117	2 961	2 072	70
2003	7 638	7 563	75	1 225	2 079	2 239	2 095	2 848	2 009	71
2004	4 991	4 944	47	6	1 158	1 854	1 973	2 749	2 059	75
2005	2 726	2 701	25	3	9	1 018	1 696	2 657	1 819	68
2006	1 040	1 032	8	1	-	2	1 037	2 284	1 546	68
3100 Elektroinstallationspraktiker/-in (IH)										
1997	2	2	-	1	1	-	-	-	-	x
1998	-	-	-	-	-	-	-	1	1	x
3100 Elektroniker/-in - Energie- und Gebäudetechnik (Hw)										
2003	822	818	4	814	8	-	-	-	-	x
2004	2 765	2 734	31	1 975	767	12	11	-	-	x
2005	4 428	4 376	52	1 885	1 797	722	24	-	-	x
2006	6 015	5 945	70	1 920	1 763	1 686	646	118	62	53
3111 Elektroanlagenmonteur/-in ¹²⁾ (IH/Hw)										
1997	8	7	1	8	-	-	-	-	-	x
1998	55	51	4	46	7	2	-	-	-	x
1999	158	150	8	92	51	15	-	1	1	x
2000	186	182	4	48	83	55	-	14	12	x
2001	167	163	4	47	37	83	-	59	53	90
2002	127	123	4	47	32	48	-	82	70	85
2003	124	119	5	36	44	44	-	50	43	86
2004	110	107	3	36	25	49	-	53	44	83
2005	93	92	1	35	30	28	-	48	43	90
2006	86	85	1	34	30	22	-	36	28	78
3111 Elektroniker/-in - Automatisierungstechnik (Hw)										
2003	18	18	-	18	-	-	-	-	-	x
2004	44	44	-	28	12	4	-	-	-	x
2005	73	72	1	36	23	10	4	-	-	x
2006	109	109	-	44	34	22	9	5	3	x
3111 Elektroniker/-in für Automatisierungstechnik (IH)										
2003	182	174	8	180	2	-	-	-	-	x
2004	510	491	19	292	211	7	-	-	-	x
2005	723	701	22	251	262	204	6	-	-	x
2006	915	879	36	240	250	253	172	52	52	100

**Noch: A 2.1 Auszubildende sowie Teilnehmerinnen und Teilnehmer an Abschlussprüfungen 1997 - 2006
nach dem Ausbildungsberuf**

Jahr ²¹⁾	Auszubildende am 31.12. ...							Prüflinge in Abschlussprüfungen		
	insgesamt	männlich	weiblich	davon im ... Ausbildungsjahr				Anzahl	darunter mit bestandener Prüfung	
				1.	2.	3.	4.		Anzahl	Erfolgs- quote
3111 Elektroniker/-in für Gebäude- und Infrastruktursysteme (IH)										
2003	9	9	-	9	-	-	-	-	-	x
2004	26	26	-	17	9	-	-	-	-	x
2005	44	44	-	14	22	8	-	-	-	x
2006	59	58	1	19	14	18	8	7	6	x
3111 Energieelektroniker/-in - Anlagentechnik ¹²⁾¹⁵⁾ (IH/Hw)										
1997	2 514	2 463	51	622	640	645	607	809	744	92
1998	2 473	2 418	55	644	621	627	581	725	661	91
1999	2 416	2 355	61	620	635	598	563	713	629	88
2000	2 268	2 212	56	525	604	620	519	662	610	92
2001	2 187	2 135	52	541	531	589	526	588	538	91
2002	2 011	1 968	43	482	514	514	501	695	614	88
2003	1 683	1 651	32	275	487	491	430	619	547	88
2004	1 123	1 101	22	3	239	469	412	558	487	87
2005	624	611	13	-	2	213	409	499	457	92
2006	192	188	4	-	-	2	190	458	411	90
3112 Elektroniker/-in für Betriebstechnik ¹²⁾ (IH/Hw)										
2003	690	670	20	684	6	-	-	-	-	x
2004	2 648	2 575	73	1 511	860	140	137	106	103	97
2005	3 983	3 888	95	1 506	1 494	841	142	136	133	98
2006	5 273	5 132	141	1 482	1 528	1 513	750	255	246	96
3112 Energieelektroniker/-in - Betriebstechnik ¹⁵⁾ (IH)										
1997	5 077	4 967	110	1 401	1 349	1 277	1 050	1 438	1 353	94
1998	5 274	5 152	122	1 428	1 374	1 320	1 152	1 262	1 168	93
1999	5 261	5 132	129	1 346	1 397	1 351	1 167	1 403	1 266	90
2000	5 120	4 993	127	1 207	1 315	1 389	1 209	1 362	1 278	94
2001	4 893	4 784	109	1 263	1 172	1 275	1 183	1 360	1 214	89
2002	4 571	4 470	101	1 129	1 159	1 174	1 109	1 460	1 310	90
2003	3 944	3 852	92	693	1 102	1 142	1 007	1 264	1 185	94
2004	2 660	2 595	65	17	532	1 088	1 023	1 212	1 097	91
2005	1 352	1 315	37	-	1	489	862	1 099	998	91
2006	453	443	10	-	-	-	453	941	892	95
3121 Kommunikationselektroniker/-in - Telekommunikationstechnik ¹⁵⁾ (IH/ÖD)										
1997	673	653	20	79	264	224	106	456	446	98
1998	516	505	11	19	56	253	188	149	145	97
1999	294	284	10	14	17	55	208	243	225	93
2000	92	84	8	8	13	17	54	224	210	94
2001	48	44	4	15	10	13	10	49	45	92
2002	40	34	6	10	7	11	12	18	18	x
2003	28	24	4	4	10	7	7	12	11	x
2004	16	13	3	3	-	10	3	10	9	x
2005	9	7	2	-	-	-	9	9	8	x
2006	-	-	-	-	-	-	-	6	6	x
3125 Elektroniker/-in - Informations- und Telekommunikationstechnik (Hw)										
2003	34	33	1	33	1	-	-	-	-	x
2004	111	110	1	64	43	4	-	16	14	x
2005	165	160	5	61	60	41	3	-	-	x
2006	226	222	4	72	57	59	38	1	1	x
3125 Fernmeldeanlagen-elektroniker/-in ¹⁵⁾ (Hw)										
1997	227	222	5	62	60	56	49	62	58	94
1998	232	226	6	69	60	57	46	50	50	100
1999	256	251	5	76	72	57	51	60	51	85
2000	268	264	4	73	76	68	51	58	52	90
2001	274	272	2	69	77	65	63	63	53	84
2002	254	251	3	57	68	70	59	74	62	84
2003	195	191	4	15	53	61	66	69	55	80
2004	101	97	4	-	6	42	53	72	57	79
2005	42	41	1	1	-	5	36	57	48	84
2006	-	-	-	-	-	-	-	43	41	95

Noch: A 2.1 Auszubildende sowie Teilnehmerinnen und Teilnehmer an Abschlussprüfungen 1997 - 2006 nach dem Ausbildungsberuf

Jahr ²¹⁾	Auszubildende am 31.12. ...							Prüfinge in Abschlussprüfungen		
	insgesamt	männlich	weiblich	davon im ... Ausbildungsjahr				Anzahl	darunter mit bestandener Prüfung	
				1.	2.	3.	4.		Anzahl	Erfolgs- quote
3131 Elektromaschinenmonteur/-in ¹⁵⁾ (IH)										
1997	75	75	-	20	23	19	13	25	21	84
1998	79	79	-	16	21	23	19	13	13	x
1999	74	74	-	15	16	20	23	24	18	x
2000	56	56	-	9	13	16	18	24	23	x
2001	44	44	-	8	9	13	14	22	20	x
2002	33	33	-	5	11	6	11	17	13	x
2003	27	27	-	4	6	9	8	12	8	x
2004	20	20	-	1	4	6	9	7	6	x
2005	12	12	-	-	-	5	7	6	6	x
2006	7	7	-	-	-	-	7	6	5	x
3131 Elektroniker/-in für Maschinen und Antriebstechnik ¹¹⁾ (IH/Hw)										
1997	323	318	5	86	84	80	73	81	70	86
1998	326	322	4	90	80	77	79	62	54	87
1999	297	295	2	76	84	72	65	91	79	87
2000	302	301	1	90	73	73	66	74	63	85
2001	321	321	-	96	87	66	72	80	63	79
2002	291	291	-	73	86	78	54	82	77	94
2003	312	311	1	88	76	72	76	62	56	90
2004	296	294	2	85	84	63	64	90	81	90
2005	296	294	2	78	84	79	55	75	66	88
2006	320	317	3	85	81	78	76	61	55	90
3153 Hörgeräteakustiker/-in (Hw)										
1997	284	128	156	92	102	90	-	88	59	67
1998	316	135	181	110	99	107	-	100	78	78
1999	313	131	182	84	112	117	-	130	65	50
2000	288	101	187	86	82	120	-	159	114	72
2001	284	95	189	115	83	86	-	117	101	86
2002	301	98	203	115	107	79	-	96	84	88
2003	346	136	210	121	119	106	-	98	72	73
2004	370	150	220	122	124	124	-	118	83	70
2005	401	166	235	141	121	139	-	120	84	70
2006	405	167	238	113	144	148	-	172	116	67
3161 Mechatroniker/-in ¹²⁾ (IH/Hw)										
1998	236	225	11	236	-	-	-	-	-	x
1999	952	919	33	717	235	-	-	-	-	x
2000	1 854	1 790	64	877	731	241	5	-	-	x
2001	2 889	2 804	85	1 093	896	709	191	39	38	97
2002	3 650	3 537	113	1 021	1 127	882	620	344	288	84
2003	3 920	3 803	117	1 081	1 026	1 075	738	811	703	87
2004	4 139	4 010	129	1 164	1 075	991	909	1 007	883	88
2005	4 175	4 045	130	1 168	1 112	1 023	872	1 210	1 078	89
2006	4 217	4 092	125	1 069	1 158	1 115	875	1 061	963	91
3161 Systemelektroniker/-in ¹¹⁾ (Hw)										
1997	325	316	9	91	85	75	74	98	75	77
1998	348	340	8	81	111	77	79	106	85	80
1999	356	345	11	92	84	106	74	145	109	75
2000	292	284	8	48	88	75	81	117	80	68
2001	245	239	6	48	48	78	71	105	71	68
2002	214	206	8	48	47	44	75	93	80	86
2003	189	178	11	50	52	44	43	76	68	89
2004	159	150	9	34	45	44	36	46	41	89
2005	135	127	8	23	36	40	36	45	41	91
2006	109	103	6	23	23	34	29	86	56	65
3162 Industrieelektroniker/-in - Produktionstechnik ¹²⁾¹⁵⁾ (IH/Hw)										
1997	304	299	5	78	82	75	69	85	82	96
1998	287	283	4	64	79	76	68	77	76	99
1999	253	247	6	46	60	75	72	77	70	91
2000	215	208	7	44	45	57	69	77	75	97
2001	194	185	9	59	42	45	48	66	65	98
2002	172	165	7	47	48	39	38	57	57	100
2003	132	129	3	11	45	46	30	49	43	88
2004	39	39	-	4	9	15	11	19	19	x
2005	51	50	1	-	-	6	45	47	44	94
2006	7	7	-	-	-	-	7	42	41	98

**Noch: A 2.1 Auszubildende sowie Teilnehmerinnen und Teilnehmer an Abschlussprüfungen 1997 - 2006
nach dem Ausbildungsberuf**

Jahr ²¹⁾	Auszubildende am 31.12. ...							Prüflinge in Abschlussprüfungen		
	insgesamt	männlich	weiblich	davon im ... Ausbildungsjahr				Anzahl	darunter mit bestandener Prüfung	
				1.	2.	3.	4.		Anzahl	Erfolgs- quote
3162 Mikrotechnologe/-technologin (IH)										
1998	8	6	2	8	-	-	-	-	-	x
1999	21	16	5	13	8	-	-	-	-	x
2000	30	22	8	9	13	8	-	-	-	x
2001	30	20	10	10	9	11	-	7	7	x
2002	30	20	10	11	10	9	-	11	11	x
2003	30	21	9	9	9	12	-	9	8	x
2004	49	40	9	30	10	9	-	12	10	x
2005	58	46	12	15	30	13	-	12	11	x
2006	66	54	12	22	11	33	-	26	24	92
3163 Elektrogerätefachkraft (IH)										
1997	12	10	2	4	2	6	-	4	4	x
1998	14	12	2	3	3	8	-	6	6	x
1999	16	15	1	3	3	10	-	8	8	x
2000	11	11	-	2	2	7	-	10	9	x
2001	8	7	1	2	2	4	-	7	7	x
2002	11	10	1	2	2	7	-	4	4	x
2003	10	9	1	1	2	7	-	6	6	x
2004	10	9	1	4	2	4	-	6	5	x
2005	5	4	1	-	3	2	-	8	8	x
2006	12	11	1	5	-	7	-	4	3	x
3163 Elektrogerätezusammenbauer/-in (IH)										
1997	43	40	3	25	18	-	-	20	15	x
1998	41	38	3	19	22	-	-	21	18	x
1999	45	41	4	23	22	-	-	20	18	x
2000	39	37	2	19	20	-	-	22	19	x
2001	35	34	1	11	24	-	-	19	14	x
2002	44	40	4	30	14	-	-	21	16	x
2003	40	36	4	14	26	-	-	14	11	x
2004	41	40	1	25	16	-	-	25	20	80
2005	37	35	2	13	24	-	-	16	14	x
2006	27	27	-	14	13	-	-	23	21	x
3163 Elektroniker/-in für luftfahrttechnische Systeme (IH)										
2004	4	3	1	1	3	-	-	-	-	x
2005	17	15	2	13	-	4	-	-	-	x
2006	24	22	2	7	13	-	4	-	-	x
3163 Elektroniker/-in für Geräte und Systeme ¹²⁾ (IH/Hw)										
2003	118	112	6	118	-	-	-	-	-	x
2004	444	429	15	271	158	15	-	-	-	x
2005	709	685	24	262	263	156	28	1	-	x
2006	922	893	29	269	255	257	141	54	46	85
3163 Fluggerätelektroniker/-in ¹⁵⁾ (IH)										
1998	6	6	-	5	1	-	-	-	-	x
1999	10	9	1	5	4	1	-	-	-	x
2000	15	14	1	6	4	4	1	-	-	x
2001	18	17	1	5	8	3	2	4	4	x
2002	17	16	1	5	2	8	2	3	3	x
2003	17	16	1	1	5	3	8	3	3	x
2004	8	8	-	-	2	4	2	10	8	x
2005	3	3	-	-	-	-	3	1	1	x
2006	-	-	-	-	-	-	-	2	2	x
3163 Industrieelektroniker/-in - Gerätetechnik ¹²⁾¹⁵⁾ (IH/Hw)										
1997	582	561	21	163	149	149	121	141	135	96
1998	576	552	24	136	160	147	133	152	145	95
1999	553	530	23	128	133	159	133	148	143	97
2000	537	520	17	133	131	132	141	154	151	98
2001	524	504	20	154	132	127	111	158	154	97
2002	500	480	20	116	141	131	112	138	128	93
2003	445	429	16	72	125	142	106	140	125	89
2004	48	48	-	10	12	15	11	48	43	90
2005	151	146	5	-	2	42	107	140	131	94
2006	47	47	-	-	-	-	47	106	102	96

**Noch: A 2.1 Auszubildende sowie Teilnehmerinnen und Teilnehmer an Abschlussprüfungen 1997 - 2006
nach dem Ausbildungsberuf**

Jahr ²¹⁾	Auszubildende am 31.12. ...							Prüfinge in Abschlussprüfungen		
	insgesamt	männlich	weiblich	davon im ... Ausbildungsjahr				Anzahl	darunter mit bestandener Prüfung	
				1.	2.	3.	4.		Anzahl	Erfolgs- quote
3163 Nachrichtengerätemechaniker/-in (IH)										
2001	2	2	-	1	-	1	-	-	-	x
2002	1	1	-	-	-	1	-	1	-	x
2003	-	-	-	-	-	-	-	1	-	x
2005	-	-	-	-	-	-	-	1	-	x
3165 Prozessleitelektroniker/-in ¹⁵⁾ (IH)										
1997	611	581	30	188	185	143	95	169	162	96
1998	662	628	34	179	185	181	117	126	120	95
1999	653	625	28	158	178	179	138	165	157	95
2000	649	621	28	176	165	169	139	177	170	96
2001	658	629	29	200	167	161	130	153	143	93
2002	651	626	25	182	170	164	135	166	161	97
2003	552	531	21	81	183	165	123	151	146	97
2004	364	350	14	20	44	175	125	161	154	96
2005	201	196	5	-	-	42	159	178	164	92
2006	32	32	-	-	-	-	32	157	152	97
3171 Informations- und Telekommunikationssystem-Elektroniker/-in ¹²⁾ (IH/Hw)										
1997	289	284	5	288	1	-	-	-	-	x
1998	756	739	17	459	297	-	-	-	-	x
1999	1 318	1 286	32	571	457	290	-	2	2	x
2000	1 690	1 633	57	656	591	443	-	296	271	92
2001	1 920	1 843	77	678	669	573	-	472	436	92
2002	1 967	1 871	96	615	684	668	-	609	548	90
2003	1 836	1 764	72	533	603	700	-	697	625	90
2004	1 654	1 595	59	519	519	616	-	778	651	84
2005	1 511	1 465	46	493	492	526	-	659	568	86
2006	1 361	1 325	36	401	470	490	-	610	522	86
3171 Informationselektroniker/-in ¹¹⁾ (Hw)										
1997	1 874	1 850	24	446	473	464	491	778	501	64
1998	1 749	1 731	18	424	460	427	438	648	438	68
1999	1 641	1 614	27	426	398	410	407	577	385	67
2000	1 551	1 523	28	432	389	366	364	572	372	65
2001	1 528	1 501	27	432	412	365	319	466	339	73
2002	1 460	1 436	24	341	405	494	220	431	322	75
2003	1 333	1 314	19	291	321	376	345	395	328	83
2004	1 134	1 113	21	254	302	285	293	402	334	83
2005	1 032	1 013	19	243	259	265	265	326	267	82
2006	955	939	16	231	245	243	236	305	249	82
3171 Kommunikationselektroniker/-in - Informationstechnik ¹²⁾¹⁵⁾ (IH/Hw)										
1997	839	805	34	199	229	230	181	255	230	90
1998	745	713	32	147	199	230	169	265	237	89
1999	652	623	29	146	155	196	155	266	246	92
2000	652	620	32	170	152	157	173	187	181	97
2001	595	562	33	148	174	148	125	195	183	94
2002	567	539	28	137	142	172	116	166	152	92
2003	496	474	22	68	139	139	150	144	138	96
2004	333	320	13	12	60	136	125	168	149	89
2005	191	185	6	-	12	56	123	152	138	91
2006	40	39	1	-	-	-	40	140	126	90
3171 Systeminformatiker/-in (IH)										
2003	14	12	2	13	1	-	-	-	-	x
2004	58	56	2	40	12	6	-	-	-	x
2005	78	73	5	27	34	11	6	-	-	x
2006	135	131	4	38	40	47	10	7	7	x

**Noch: A 2.1 Auszubildende sowie Teilnehmerinnen und Teilnehmer an Abschlussprüfungen 1997 - 2006
nach dem Ausbildungsberuf**

Jahr ²¹⁾	Auszubildende am 31.12. ...							Prüflinge in Abschlussprüfungen		
	insgesamt	männlich	weiblich	davon im ... Ausbildungsjahr				Anzahl	darunter mit bestandener Prüfung	
				1.	2.	3.	4.		Anzahl	Erfolgs- quote
3172 Kommunikationselektroniker/-in - Funktechnik ¹⁵⁾ (IH)										
1997	173	160	13	45	49	44	35	39	35	90
1998	177	166	11	50	42	46	39	38	36	95
1999	183	174	9	49	51	42	41	48	41	85
2000	174	165	9	47	47	47	33	50	46	92
2001	178	173	5	53	41	44	40	39	37	95
2002	169	165	4	42	51	36	40	48	40	83
2003	127	122	5	4	40	47	36	44	37	84
2004	86	83	3	1	2	37	46	42	36	86
2005	44	43	1	-	-	1	43	54	40	74
2006	-	-	-	-	-	-	-	46	40	87
3231 Metallwerker/-in (IH/Hw)										
1997	81	79	2	44	37	-	-	28	26	93
1998	92	90	2	45	47	-	-	34	24	71
1999	94	94	-	50	44	-	-	48	42	88
2000	104	104	-	54	50	-	-	38	35	92
2001	95	95	-	49	46	-	-	55	52	95
2002	103	103	-	56	47	-	-	42	38	90
2003	104	104	-	54	50	-	-	45	38	84
2004	117	117	-	67	50	-	-	48	37	77
2005	106	106	-	46	60	-	-	40	36	90
2006	96	96	-	51	45	-	-	54	41	76
3239 Metallbearbeiter/-in (IH/Hw)										
1997	173	173	-	83	38	52	-	51	47	92
1998	162	161	1	70	50	42	-	50	38	76
1999	185	183	2	74	56	55	-	43	31	72
2000	209	205	4	86	52	71	-	57	44	77
2001	212	210	2	102	63	47	-	63	52	83
2002	249	247	2	122	69	58	-	46	38	83
2003	288	287	1	120	99	69	-	56	46	82
2004	326	325	1	142	92	92	-	69	58	84
2005	332	332	-	126	115	91	-	87	64	74
2006	379	378	1	152	110	117	-	103	73	71
3239 Metallfeinbearbeiter/-in (IH/Hw)										
1997	7	7	-	4	1	2	-	3	3	x
1998	7	7	-	1	5	1	-	2	2	x
1999	9	9	-	3	1	5	-	1	1	x
2000	5	5	-	2	1	2	-	5	4	x
2001	7	7	-	4	2	1	-	1	1	x
2002	6	6	-	2	3	1	-	1	1	x
2003	5	5	-	2	3	-	-	1	1	x
2004	7	7	-	5	-	2	-	3	3	x
2005	10	10	-	8	2	-	-	2	2	x
2006	17	17	-	8	5	4	-	-	-	x
3323 Seiler/-in (Hw)										
1997	1	1	-	1	-	-	-	-	-	x
1998	1	1	-	-	1	-	-	-	-	x
1999	1	1	-	-	-	1	-	-	-	x
2000	-	-	-	-	-	-	-	1	1	x
2006	1	1	-	1	-	-	-	-	-	x
3410 Weber/-in (Hw)										
1997	-	-	-	-	-	-	-	5	5	x
1998	1	-	1	1	-	-	-	4	4	x
1999	1	-	1	-	1	-	-	7	7	x
2000	-	-	-	-	-	-	-	2	2	x
2001	1	-	1	1	-	-	-	5	5	x
2002	3	-	3	1	2	-	-	-	-	x
2003	3	-	3	-	1	2	-	-	-	x
2004	2	1	1	-	-	2	-	3	3	x
2005	-	-	-	-	-	-	-	2	2	x

**Noch: A 2.1 Auszubildende sowie Teilnehmerinnen und Teilnehmer an Abschlussprüfungen 1997 - 2006
nach dem Ausbildungsberuf**

Jahr ²¹⁾	Auszubildende am 31.12. ...							Prüflinge in Abschlussprüfungen		
	insgesamt	männlich	weiblich	davon im ... Ausbildungsjahr				Anzahl	darunter mit bestandener Prüfung	
				1.	2.	3.	4.		Anzahl	Erfolgs- quote
3412 Produktionsmechaniker/-in Textil ¹¹⁾ (IH)										
1997	309	272	37	161	119	29	-	159	127	80
1998	368	322	46	185	139	44	-	151	118	78
1999	380	333	47	155	167	58	-	168	143	85
2000	379	340	39	195	140	44	-	224	202	90
2001	421	379	42	179	189	53	-	175	155	89
2002	341	304	37	106	162	73	-	222	202	91
2003	275	245	30	115	110	50	-	220	197	90
2004	260	238	22	121	109	30	-	151	145	96
2005	184	168	16	35	114	35	-	134	132	99
2006	103	92	11	31	27	45	-	162	154	95
3416 Textilstopfer/-in (IH)										
1997	31	-	31	21	10	-	-	18	15	x
1998	42	1	41	23	19	-	-	8	8	x
1999	40	1	39	18	22	-	-	20	15	x
2000	36	-	36	18	18	-	-	24	20	x
2001	25	-	25	11	14	-	-	19	18	x
2002	24	-	24	12	12	-	-	14	12	x
2003	21	-	21	9	12	-	-	13	12	x
2004	12	-	12	6	6	-	-	14	12	x
2005	12	-	12	6	6	-	-	6	6	x
2006	8	-	8	3	5	-	-	5	5	x
3440 Stricker/-in (Hw)										
1997	2	-	2	-	1	1	-	-	-	x
1998	3	-	3	2	-	1	-	1	1	x
1999	2	-	2	-	2	-	-	1	1	x
2000	3	-	3	-	1	2	-	-	-	x
2001	1	-	1	-	-	1	-	2	2	x
2002	1	-	1	1	-	-	-	1	1	x
2003	1	-	1	-	1	-	-	-	-	x
2004	1	-	1	-	-	1	-	-	-	x
2005	-	-	-	-	-	-	-	1	1	x
3510 Maßschneider/-in ¹¹⁾ (Hw)										
1997	500	31	469	149	171	180	-	178	158	89
1998	468	31	437	156	139	173	-	192	165	86
1999	469	33	436	189	144	136	-	191	172	90
2000	444	29	415	146	167	131	-	164	142	87
2001	409	25	384	117	135	157	-	151	139	92
2002	339	19	320	106	103	130	-	178	151	85
2003	292	17	275	90	91	111	-	162	142	88
2004	288	11	277	101	89	98	-	131	109	83
2005	266	8	258	80	93	93	-	131	116	89
2006	257	8	249	82	83	92	-	122	107	88
3511 Modeschneider/-in ¹¹⁾ (IH)										
1997	198	8	190	32	45	121	-	121	113	93
1998	224	8	216	54	58	112	-	117	113	97
1999	186	7	179	48	43	95	-	110	101	92
2000	169	4	165	27	54	88	-	99	94	95
2001	167	4	163	39	28	100	-	83	81	98
2002	137	3	134	36	35	66	-	95	91	96
2003	138	4	134	35	38	65	-	64	62	97
2004	113	5	108	29	36	48	-	69	69	100
2005	87	3	84	16	30	41	-	78	74	95
2006	77	3	74	17	15	45	-	74	70	95
3516 Änderungsschneider/-in (IH/Hw)										
2005	9	-	9	8	1	-	-	-	-	x
2006	80	6	74	42	38	-	-	-	-	x
3521 Bekleidungsteilnäher/-in (IH)										
1997	1	-	1	1	-	-	-	7	6	x
1998	-	-	-	-	-	-	-	1	1	x
1999	4	-	4	4	-	-	-	-	-	x
2000	5	-	5	5	-	-	-	3	3	x
2001	1	-	1	1	-	-	-	4	2	x
2002	-	-	-	-	-	-	-	2	2	x

**Noch: A 2.1 Auszubildende sowie Teilnehmerinnen und Teilnehmer an Abschlussprüfungen 1997 - 2006
nach dem Ausbildungsberuf**

Jahr ²¹⁾	Auszubildende am 31.12. ...							Prüfinge in Abschlussprüfungen		
	insgesamt	männlich	weiblich	davon im ... Ausbildungsjahr				Anzahl	darunter mit bestandener Prüfung	
				1.	2.	3.	4.		Anzahl	Erfolgs- quote
3521 Näher/-in im Damenschneiderhandwerk (Hw)										
1997	11	1	10	6	4	1	-	1	1	x
1998	13	2	11	3	6	4	-	2	2	x
1999	14	1	13	5	3	6	-	5	3	x
2000	14	1	13	4	7	3	-	3	3	x
2001	18	-	18	7	4	7	-	3	3	x
2002	21	1	20	8	7	6	-	7	5	x
2003	23	1	22	9	7	7	-	5	5	x
2004	23	1	22	4	9	10	-	4	1	x
2005	18	-	18	6	3	9	-	11	8	x
2006	13	-	13	2	5	6	-	5	4	x
3522 Modenäher/-in ¹¹⁾¹²⁾ (IH/Hw)										
1997	487	25	462	267	220	-	-	453	384	85
1998	454	14	440	239	215	-	-	253	203	80
1999	470	12	458	231	239	-	-	238	200	84
2000	400	14	386	183	217	-	-	223	193	87
2001	326	6	320	163	163	-	-	212	180	85
2002	298	7	291	135	163	-	-	175	141	81
2003	203	7	196	65	138	-	-	147	124	84
2004	105	3	102	46	59	-	-	137	117	85
2005	84	5	79	38	46	-	-	60	56	93
2006	87	11	76	49	38	-	-	53	47	89
3541 Hut- und Mützenmacher/-in (Hw)										
1997	1	-	1	-	-	1	-	-	-	x
1998	-	-	-	-	-	-	-	1	1	x
2000	-	-	-	-	-	-	-	1	1	x
2002	1	1	-	1	-	-	-	-	-	x
2003	1	1	-	-	1	-	-	-	-	x
2004	1	1	-	-	-	1	-	-	-	x
2005	-	-	-	-	-	-	-	1	1	x
3543 Modist/-in (IH/Hw)										
1997	20	-	20	11	3	6	-	11	11	x
1998	20	-	20	6	12	2	-	5	5	x
1999	16	-	16	2	5	9	-	4	4	x
2000	12	-	12	5	2	5	-	12	12	x
2001	11	-	11	3	7	1	-	5	5	x
2002	12	-	12	3	4	5	-	2	2	x
2003	12	-	12	5	3	4	-	13	11	x
2004	16	1	15	8	6	2	-	8	8	x
2005	15	1	14	4	6	5	-	2	2	x
2006	15	1	14	1	8	6	-	5	5	x
3544 Krawattennäher/-in ¹⁵⁾ (IH)										
1997	1	-	1	-	1	-	-	-	-	x
1998	-	-	-	-	-	-	-	1	1	x
3581 Segelmacher/-in (Hw)										
1997	2	2	-	-	2	-	-	-	-	x
1998	2	2	-	-	-	2	-	-	-	x
1999	1	-	1	-	1	-	-	-	-	x
2000	1	-	1	-	-	1	-	-	-	x
2001	-	-	-	-	-	-	-	1	1	x
2003	1	-	1	1	-	-	-	-	-	x
2004	2	1	1	1	1	-	-	-	-	x
2005	2	1	1	-	1	1	-	-	-	x
2006	1	1	-	-	-	1	-	-	-	x

**Noch: A 2.1 Auszubildende sowie Teilnehmerinnen und Teilnehmer an Abschlussprüfungen 1997 - 2006
nach dem Ausbildungsberuf**

Jahr ²¹⁾	Auszubildende am 31.12. ...							Prüflinge in Abschlussprüfungen		
	insgesamt	männlich	weiblich	davon im ... Ausbildungsjahr				Anzahl	darunter mit bestandener Prüfung	
				1.	2.	3.	4.		Anzahl	Erfolgs- quote
3582 Techn. Konfektionär/-in ¹¹⁾ (IH)										
1997	31	21	10	14	12	5	-	2	2	x
1998	36	26	10	12	14	10	-	5	5	x
1999	43	28	15	19	11	13	-	9	9	x
2000	40	28	12	12	17	11	-	11	10	x
2001	36	26	10	14	8	14	-	11	11	x
2002	23	16	7	8	11	4	-	14	13	x
2003	22	15	7	6	7	9	-	5	5	x
2004	32	25	7	16	7	9	-	9	7	x
2005	41	33	8	21	13	7	-	30	30	100
2006	45	38	7	13	19	13	-	25	24	96
3591 Sticker/-in (Hw)										
1997	6	-	6	2	3	1	-	2	2	x
1998	8	-	8	3	2	3	-	1	1	x
1999	4	-	4	1	1	2	-	2	2	x
2000	2	-	2	-	1	1	-	2	2	x
2001	3	-	3	2	-	1	-	1	1	x
2002	4	-	4	2	2	-	-	-	-	x
2003	6	-	6	3	1	2	-	-	-	x
2004	5	-	5	1	3	1	-	3	3	x
2005	4	-	4	-	1	3	-	1	1	x
2006	1	-	1	1	-	-	-	2	2	x
3610 Produktveredler/-in - Textil ¹¹⁾ (IH)										
1997	152	132	20	69	64	19	-	69	55	80
1998	177	157	20	82	67	28	-	74	64	86
1999	170	150	20	71	74	25	-	95	78	82
2000	169	149	20	73	67	29	-	91	83	91
2001	159	145	14	74	64	21	-	89	68	76
2002	140	126	14	52	69	19	-	84	69	82
2003	138	125	13	61	50	27	-	90	78	87
2004	136	124	12	63	57	16	-	80	76	95
2005	110	103	7	21	65	24	-	77	57	74
2006	65	62	3	23	25	17	-	111	88	79
3710 Gerber/-in (IH/Hw)										
1997	15	14	1	8	1	6	-	1	1	x
1998	15	12	3	7	7	1	-	6	5	x
1999	17	14	3	3	7	7	-	1	-	x
2000	14	9	5	5	2	7	-	7	6	x
2001	13	9	4	7	4	2	-	7	7	x
2002	17	12	5	7	5	5	-	2	2	x
2003	22	18	4	10	7	5	-	6	6	x
2004	21	18	3	5	9	7	-	5	5	x
2005	13	10	3	2	4	7	-	6	5	x
2006	11	10	1	5	2	4	-	6	4	x
3720 Schuhmacher/-in (Hw)										
1997	44	39	5	21	14	9	-	44	38	86
1998	52	47	5	20	21	11	-	32	30	94
1999	50	45	5	10	16	24	-	25	19	76
2000	31	26	5	4	11	16	-	44	31	70
2001	30	27	3	9	6	15	-	25	15	60
2002	24	18	6	11	9	4	-	29	22	76
2003	31	24	7	11	11	9	-	18	9	x
2004	36	28	8	13	11	12	-	19	15	x
2005	27	23	4	5	13	9	-	15	14	x
2006	26	21	5	5	6	15	-	17	13	x
3722 Orthopädieschuhmacher/-in (Hw)										
1997	256	196	60	71	83	60	42	51	47	92
1998	303	224	79	89	87	78	49	66	53	80
1999	325	233	92	86	91	84	64	63	52	83
2000	326	220	106	85	84	79	78	70	54	77
2001	296	196	100	74	82	72	68	121	94	78
2002	285	189	96	78	77	71	59	103	86	83
2003	263	181	82	60	77	73	53	113	81	72
2004	253	171	82	62	63	67	61	94	73	78
2005	244	166	78	69	62	54	59	122	74	61
2006	236	153	83	72	63	57	44	90	65	72

**Noch: A 2.1 Auszubildende sowie Teilnehmerinnen und Teilnehmer an Abschlussprüfungen 1997 - 2006
nach dem Ausbildungsberuf**

Jahr ²¹⁾	Auszubildende am 31.12. ...							Prüflinge in Abschlussprüfungen		
	insgesamt	männlich	weiblich	davon im ... Ausbildungsjahr				Anzahl	darunter mit bestandener Prüfung	
				1.	2.	3.	4.		Anzahl	Erfolgs- quote
3730 Schuhfertiger/-in (IH)										
1997	49	24	25	23	13	13	-	6	6	x
1998	49	24	25	16	22	11	-	12	12	x
1999	49	30	19	14	16	19	-	10	10	x
2000	43	30	13	14	15	14	-	14	14	x
2001	31	20	11	8	12	11	-	6	6	x
2002	27	18	9	9	7	11	-	9	9	x
2003	17	12	5	8	4	5	-	12	12	x
2004	15	11	4	6	5	4	-	8	7	x
2005	12	8	4	4	4	4	-	5	5	x
2006	14	7	7	7	4	3	-	4	4	x
3731 Schäftemacher/-in (Hw)										
1998	2	1	1	1	1	-	-	-	-	x
1999	2	1	1	-	1	1	-	-	-	x
2000	2	1	1	-	-	2	-	-	-	x
2001	-	-	-	-	-	-	-	2	2	x
2002	1	1	-	-	1	-	-	-	-	x
2003	2	1	1	-	1	1	-	-	-	x
2004	2	-	2	1	-	1	-	1	1	x
2005	1	-	1	-	1	-	-	1	1	x
2006	3	1	2	2	-	1	-	-	-	x
3733 Schuh- und Lederwarenstepper/-in (IH)										
1997	13	-	13	11	2	-	-	7	7	x
1998	10	-	10	3	7	-	-	2	2	x
1999	3	-	3	2	1	-	-	6	6	x
2000	6	-	6	2	4	-	-	1	-	x
2001	4	-	4	3	1	-	-	3	3	x
2002	5	-	5	1	4	-	-	1	1	x
2003	1	-	1	-	1	-	-	4	4	x
2004	2	-	2	2	-	-	-	-	-	x
2005	1	-	1	-	1	-	-	1	1	x
2006	2	-	2	2	-	-	-	1	-	x
3741 Sattler/-in ¹¹⁾ (IH/Hw)										
1997	58	40	18	16	23	19	-	19	19	x
1998	69	50	19	27	22	20	-	16	16	x
1999	65	49	16	20	26	19	-	21	20	x
2000	62	48	14	18	22	22	-	32	32	100
2001	57	41	16	17	16	24	-	33	27	82
2002	55	41	14	28	12	15	-	24	24	x
2003	51	35	16	17	23	11	-	26	23	88
2004	50	33	17	14	16	20	-	14	14	x
2005	58	34	24	19	20	19	-	17	15	x
2006	62	37	25	23	20	19	-	17	17	x
3783 Kürschner/-in ¹²⁾ (Hw)										
1997	10	3	7	5	3	2	-	3	3	x
1998	11	3	8	3	5	3	-	2	2	x
1999	11	1	10	5	3	3	-	1	1	x
2000	10	-	10	3	4	3	-	5	5	x
2001	8	-	8	2	2	4	-	9	9	x
2002	7	2	5	2	2	3	-	4	4	x
2003	9	2	7	4	3	2	-	3	3	x
2004	8	2	6	1	4	3	-	1	1	x
2005	9	1	8	2	3	4	-	2	2	x
2006	9	4	5	3	3	3	-	3	3	x
3910 Bäcker/-in (Hw)										
1997	2 613	2 194	419	1 068	840	705	-	713	553	78
1998	2 810	2 359	451	1 029	994	787	-	670	469	70
1999	2 826	2 334	492	968	945	913	-	813	574	71
2000	2 664	2 210	454	881	854	929	-	859	620	72
2001	2 469	2 037	432	902	756	811	-	848	607	72
2002	2 337	1 953	384	840	759	738	-	905	686	76
2003	2 275	1 920	355	870	714	691	-	727	559	77
2004	2 347	2 002	345	942	761	644	-	740	573	77
2005	2 496	2 124	372	909	872	715	-	639	467	73
2006	2 625	2 222	403	873	849	903	-	706	482	68

**Noch: A 2.1 Auszubildende sowie Teilnehmerinnen und Teilnehmer an Abschlussprüfungen 1997 - 2006
nach dem Ausbildungsberuf**

Jahr ²¹⁾	Auszubildende am 31.12. ...							Prüfinge in Abschlussprüfungen		
	insgesamt	männlich	weiblich	davon im ... Ausbildungsjahr				Anzahl	darunter mit bestandener Prüfung	
				1.	2.	3.	4.		Anzahl	Erfolgs- quote
3910 Bäckerfachwerker/-in (Hw) 3910 Bäckerwerker/-in (Hw)										
1997	17	11	6	9	7	1	-	-	-	x
1998	20	14	6	6	8	6	-	1	1	x
1999	22	15	7	8	6	8	-	6	6	x
2000	21	15	6	6	8	7	-	4	3	x
2001	24	19	5	11	6	7	-	7	7	x
2002	24	18	6	11	8	5	-	7	7	x
2003	46	39	7	28	10	8	-	4	4	x
2004	30	25	5	13	8	9	-	8	8	x
2005	32	28	4	10	13	9	-	10	6	x
2006	34	29	5	14	7	13	-	7	7	x
3920 Konditor/-in (Hw)										
1997	967	358	609	373	353	241	-	280	245	88
1998	1 054	380	674	374	370	310	-	213	186	87
1999	1 037	356	681	357	350	330	-	321	277	86
2000	975	344	631	312	337	326	-	302	265	88
2001	910	301	609	311	303	296	-	302	267	88
2002	846	307	539	269	298	279	-	300	265	88
2003	816	298	518	288	261	267	-	266	217	82
2004	823	326	497	290	299	234	-	276	238	86
2005	870	357	513	321	299	250	-	212	178	84
2006	928	380	548	313	332	283	-	268	194	72
3930 Fachkraft für Süßwarentechnik (IH)										
1997	46	34	12	22	14	10	-	10	10	x
1998	61	40	21	23	24	14	-	10	10	x
1999	66	35	31	21	21	24	-	26	26	100
2000	64	34	30	23	18	23	-	23	17	x
2001	64	35	29	22	22	20	-	44	40	91
2002	69	47	22	27	21	21	-	20	19	x
2003	77	50	27	27	27	23	-	38	36	95
2004	86	58	28	34	25	27	-	27	21	78
2005	84	51	33	29	29	26	-	24	23	x
2006	79	48	31	23	27	29	-	40	40	100
4010 Fleischer/-in (IH/Hw)										
1997	1 155	1 121	34	467	344	344	-	292	274	94
1998	1 265	1 229	36	472	458	335	-	300	258	86
1999	1 298	1 251	47	409	465	424	-	328	293	89
2000	1 211	1 156	55	373	410	428	-	362	322	89
2001	1 012	970	42	295	346	371	-	381	341	90
2002	940	908	32	344	276	320	-	335	307	92
2003	970	926	44	368	338	264	-	289	233	81
2004	996	946	50	362	346	288	-	228	204	89
2005	951	920	31	290	354	307	-	242	216	89
2006	1 040	1 014	26	349	340	351	-	289	260	90
4110 Koch/Köchin (IH)										
1997	3 483	2 578	905	1 450	1 087	946	-	1 121	787	70
1998	3 944	2 879	1 065	1 616	1 275	1 053	-	1 118	790	71
1999	4 406	3 183	1 223	1 794	1 370	1 242	-	1 151	765	66
2000	4 597	3 356	1 241	1 720	1 543	1 334	-	1 329	989	74
2001	4 686	3 456	1 230	1 731	1 481	1 474	-	1 482	1 108	75
2002	4 602	3 440	1 162	1 647	1 465	1 490	-	1 612	1 217	75
2003	4 643	3 517	1 126	1 755	1 417	1 471	-	1 617	1 182	73
2004	4 948	3 823	1 125	1 983	1 589	1 376	-	1 679	1 238	74
2005	5 260	4 149	1 111	1 998	1 740	1 522	-	1 554	1 118	72
2006	5 739	4 508	1 231	2 221	1 786	1 732	-	1 675	1 223	73

**Noch: A 2.1 Auszubildende sowie Teilnehmerinnen und Teilnehmer an Abschlussprüfungen 1997 - 2006
nach dem Ausbildungsberuf**

Jahr ²¹⁾	Auszubildende am 31.12. ...							Prüflinge in Abschlussprüfungen		
	insgesamt	männlich	weiblich	davon im ... Ausbildungsjahr				Anzahl	darunter mit bestandener Prüfung	
				1.	2.	3.	4.		Anzahl	Erfolgs- quote
4116 Beikoch/-köchin (IH)										
1997	61	39	22	29	23	9	-	-	-	x
1998	109	73	36	56	30	23	-	11	8	x
1999	155	99	56	73	48	34	-	15	12	x
2000	243	143	100	121	75	47	-	34	30	88
2001	301	180	121	121	106	74	-	57	50	88
2002	399	242	157	175	123	101	-	88	74	84
2003	471	297	174	184	159	128	-	123	97	79
2004	588	367	221	230	195	163	-	142	117	82
2005	664	420	244	246	229	189	-	188	166	88
2006	730	469	261	268	253	209	-	225	206	92
4116 Teilkoch/Teilköchin (IH)										
1997	7	7	-	7	-	-	-	8	4	x
1998	7	6	1	7	-	-	-	10	10	x
1999	8	8	-	8	-	-	-	6	6	x
2000	14	13	1	14	-	-	-	14	12	x
2001	32	20	12	32	-	-	-	26	22	85
2002	33	24	9	33	-	-	-	30	26	87
2003	40	24	16	40	-	-	-	29	27	93
2004	35	16	19	35	-	-	-	40	34	85
2005	42	21	21	42	-	-	-	32	29	91
2006	45	23	22	45	-	-	-	48	45	94
4210 Brauer/-in und Mälzer/-in (IH/Hw)										
1997	113	105	8	27	42	44	-	40	40	100
1998	102	98	4	31	29	42	-	43	43	100
1999	94	89	5	36	29	29	-	41	41	100
2000	95	90	5	28	36	31	-	26	25	96
2001	98	92	6	37	28	33	-	28	26	93
2002	83	78	5	24	30	29	-	36	33	92
2003	82	76	6	31	24	27	-	28	27	96
2004	91	83	8	35	30	26	-	25	24	96
2005	95	89	6	30	35	30	-	17	17	x
2006	103	99	4	31	36	36	-	25	24	96
4231 Brenner/-in (IH)										
1997	3	3	-	-	2	1	-	2	2	x
1998	2	2	-	-	-	2	-	1	1	x
1999	-	-	-	-	-	-	-	2	1	x
2003	1	1	-	1	-	-	-	1	1	x
4232 Destillateur/-in (IH)										
1997	2	2	-	-	2	-	-	1	1	x
1998	2	2	-	-	-	2	-	-	-	x
1999	-	-	-	-	-	-	-	4	4	x
2000	1	1	-	1	-	-	-	-	-	x
2001	1	1	-	-	1	-	-	-	-	x
2002	2	2	-	1	-	1	-	-	-	x
2003	2	2	-	1	1	-	-	1	1	x
2004	4	3	1	-	2	2	-	-	-	x
2005	2	2	-	-	-	2	-	4	4	x
2006	-	-	-	-	-	-	-	2	2	x
4234 Fachkraft für Fruchtsafttechnik (IH)										
1997	13	10	3	4	4	5	-	6	3	x
1998	13	10	3	5	4	4	-	5	4	x
1999	14	12	2	1	8	5	-	3	2	x
2000	8	7	1	-	1	7	-	4	3	x
2001	4	4	-	3	-	1	-	6	6	x
2002	4	4	-	1	3	-	-	1	1	x
2003	5	5	-	1	1	3	-	-	-	x
2004	5	4	1	4	1	-	-	4	4	x
2005	8	7	1	3	4	1	-	-	-	x
2006	11	10	1	4	3	4	-	1	1	x

**Noch: A 2.1 Auszubildende sowie Teilnehmerinnen und Teilnehmer an Abschlussprüfungen 1997 - 2006
nach dem Ausbildungsberuf**

Jahr ²¹⁾	Auszubildende am 31.12. ...							Prüflinge in Abschlussprüfungen		
	insgesamt	männlich	weiblich	davon im ... Ausbildungsjahr				Anzahl	darunter mit bestandener Prüfung	
				1.	2.	3.	4.		Anzahl	Erfolgs- quote
4310 Molkereifachmann/-frau (Lw)										
1997	55	51	4	18	19	18	-	14	14	x
1998	70	61	9	17	38	15	-	15	15	x
1999	46	40	6	17	17	12	-	19	19	x
2000	49	44	5	18	16	15	-	21	21	x
2001	56	46	10	23	18	15	-	19	18	x
2002	60	56	4	20	22	18	-	15	15	x
2003	62	55	7	24	20	18	-	18	17	x
2004	12	12	-	12	-	-	-	23	19	x
2005	58	54	4	22	12	24	-	30	30	100
2006	50	48	2	17	21	12	-	26	25	96
4350 Fachkraft für Lebensmitteltechnik (IH)										
1997	101	80	21	46	33	22	-	39	39	100
1998	141	108	33	65	43	33	-	24	24	x
1999	157	120	37	57	58	42	-	42	42	100
2000	161	120	41	50	54	57	-	45	45	100
2001	157	121	36	56	45	56	-	68	65	96
2002	161	120	41	66	53	42	-	59	55	93
2003	235	179	56	115	74	46	-	55	54	98
2004	331	255	76	135	122	74	-	45	43	96
2005	392	309	83	128	143	121	-	85	84	99
2006	379	293	86	125	120	134	-	132	127	96
4351 Müller/-in (Verfahrenstechnologe/-technologin in der Mühlen- und Futtermittelwirtschaft ¹¹⁾ (IH/Hw)										
1997	19	19	-	8	6	5	-	12	12	x
1998	25	25	-	10	8	7	-	5	4	x
1999	30	30	-	13	10	7	-	9	7	x
2000	32	32	-	13	10	9	-	7	5	x
2001	37	37	-	13	13	11	-	9	5	x
2002	40	40	-	16	12	12	-	11	7	x
2003	50	49	1	21	16	13	-	9	6	x
2004	52	50	2	15	21	16	-	12	8	x
2005	55	53	2	16	18	21	-	18	13	x
2006	45	43	2	10	17	18	-	23	14	x
4401 Bauwerksmechaniker/-in für Abbruch und Betontrenntechnik ¹²⁾ (IH/Hw)										
2004	7	7	-	6	1	-	-	-	-	x
2005	10	10	-	4	6	-	-	-	-	x
2006	17	17	-	7	3	7	-	5	5	x
4401 Hochbaufacharbeiter/-in ¹²⁾ (IH/Hw)										
1997	297	297	-	150	147	-	-	178	148	83
1998	280	280	-	145	135	-	-	145	112	77
1999	304	280	24	169	135	-	-	145	118	81
2000	317	317	-	159	158	-	-	133	114	86
2001	305	304	1	151	154	-	-	167	119	71
2002	285	284	1	134	151	-	-	155	105	68
2003	269	269	-	136	133	-	-	155	96	62
2004	299	299	-	151	148	-	-	135	73	54
2005	314	313	1	124	190	-	-	160	104	65
2006	409	407	2	205	204	-	-	143	78	55
4404 Hochbaufachwerker/-in (IH/Hw)										
1997	33	33	-	2	10	21	-	15	14	x
1998	28	28	-	16	5	7	-	19	18	x
1999	41	40	1	20	16	5	-	8	6	x
2000	52	51	1	25	12	15	-	7	7	x
2001	50	49	1	18	18	14	-	13	8	x
2002	49	49	-	18	17	14	-	16	13	x
2003	54	54	-	27	14	13	-	14	14	x
2004	69	69	-	26	29	14	-	7	6	x
2005	81	80	1	39	22	20	-	13	11	x
2006	86	85	1	30	35	21	-	17	15	x

**Noch: A 2.1 Auszubildende sowie Teilnehmerinnen und Teilnehmer an Abschlussprüfungen 1997 - 2006
nach dem Ausbildungsberuf**

Jahr ²¹⁾	Auszubildende am 31.12. ...							Prüflinge in Abschlussprüfungen		
	insgesamt	männlich	weiblich	davon im ... Ausbildungsjahr				Anzahl	darunter mit bestandener Prüfung	
				1.	2.	3.	4.		Anzahl	Erfolgs- quote
4410 Maurer/-in (IH/Hw)										
1997	4 707	4 689	18	1 315	1 437	1 955	-	2 215	1 723	78
1998	4 068	4 047	21	1 255	1 308	1 505	-	2 146	1 561	73
1999	3 794	3 780	14	1 313	1 185	1 296	-	1 702	1 332	78
2000	3 548	3 536	12	1 149	1 219	1 180	-	1 379	1 157	84
2001	3 128	3 120	8	897	1 080	1 151	-	1 183	966	82
2002	2 592	2 585	7	687	821	1 084	-	1 265	965	76
2003	2 153	2 148	5	756	591	806	-	1 102	847	77
2004	1 920	1 915	5	696	662	562	-	816	662	81
2005	1 928	1 922	6	671	629	628	-	659	506	77
2006	1 888	1 880	8	627	623	638	-	680	535	79
4412 Fassadenmonteur/-in ¹²⁾ (IH/Hw)										
2001	2	2	-	2	-	-	-	-	-	x
2002	5	5	-	3	2	-	-	-	-	x
2003	9	9	-	5	2	2	-	-	-	x
2004	10	10	-	3	5	2	-	-	-	x
2005	11	11	-	4	3	4	-	2	2	x
2006	10	10	-	3	4	3	-	3	3	x
4414 Feuerungs- und Schornsteinbauer/-in (IH/Hw)										
1997	28	28	-	10	8	10	-	3	3	x
1998	29	29	-	15	8	6	-	10	10	x
1999	31	31	-	6	15	10	-	9	9	x
2000	29	29	-	7	5	17	-	10	10	x
2001	17	17	-	9	6	2	-	17	16	x
2002	25	25	-	9	10	6	-	3	3	x
2003	35	35	-	13	10	12	-	6	4	x
2004	32	32	-	13	12	7	-	12	12	x
2005	39	39	-	16	10	13	-	12	8	x
2006	40	40	-	13	14	13	-	20	14	x
4420 Beton- und Stahlbetonbauer/-in (IH/Hw)										
1997	893	887	6	224	246	423	-	516	412	80
1998	753	749	4	218	228	307	-	455	381	84
1999	663	662	1	214	195	254	-	326	293	90
2000	609	606	3	192	189	228	-	257	227	88
2001	543	540	3	162	160	221	-	237	213	90
2002	463	461	2	133	134	196	-	255	197	77
2003	388	387	1	123	112	153	-	211	179	85
2004	358	357	1	124	112	122	-	164	144	88
2005	331	330	1	104	108	119	-	180	149	83
2006	320	317	3	111	90	119	-	156	125	80
4431 Gerüstbauer/-in ¹²⁾ (IH/Hw)										
1997	127	126	1	58	69	-	-	39	35	90
1998	116	116	-	54	62	-	-	55	39	71
1999	113	113	-	53	60	-	-	43	30	70
2000	114	114	-	54	39	21	-	23	16	x
2001	118	118	-	59	58	1	-	43	34	79
2002	139	139	-	44	51	44	-	9	6	x
2003	131	131	-	43	41	47	-	32	22	69
2004	128	127	1	49	45	34	-	46	38	83
2005	136	133	3	51	45	40	-	35	25	71
2006	151	150	1	58	53	40	-	40	38	95
4601 Tiefbaufacharbeiter/-in ¹²⁾ (IH/Hw)										
1997	89	89	-	45	44	-	-	50	32	64
1998	102	100	2	64	38	-	-	51	41	80
1999	135	133	2	73	62	-	-	40	31	78
2000	160	160	-	92	68	-	-	58	46	79
2001	174	174	-	86	88	-	-	79	52	66
2002	157	157	-	71	86	-	-	99	68	69
2003	153	153	-	88	65	-	-	101	64	63
2004	217	217	-	135	82	-	-	65	39	60
2005	263	262	1	123	140	-	-	89	57	64
2006	309	308	1	159	150	-	-	141	92	65

**Noch: A 2.1 Auszubildende sowie Teilnehmerinnen und Teilnehmer an Abschlussprüfungen 1997 - 2006
nach dem Ausbildungsberuf**

Jahr ²¹⁾	Auszubildende am 31.12. ...							Prüflinge in Abschlussprüfungen		
	insgesamt	männlich	weiblich	davon im ... Ausbildungsjahr				Anzahl	darunter mit bestandener Prüfung	
				1.	2.	3.	4.		Anzahl	Erfolgs- quote
4610 Straßenbauer/-in (IH/Hw)										
1997	895	890	5	336	275	284	-	321	271	84
1998	960	955	5	375	319	266	-	294	234	80
1999	1 063	1 061	2	407	338	318	-	272	208	76
2000	1 084	1 081	3	407	369	308	-	313	255	81
2001	1 050	1 047	3	323	375	352	-	318	251	79
2002	995	988	7	308	291	396	-	355	238	67
2003	879	873	6	285	279	315	-	392	280	71
2004	876	870	6	338	262	276	-	300	229	76
2005	914	910	4	325	319	270	-	370	251	68
2006	951	943	8	315	292	344	-	351	272	77
4610 Tiefbaufachwerker/-in (Hw)										
2002	-	-	-	-	-	-	-	1	-	x
4631 Gleisbauer/-in (IH)										
1997	86	86	-	27	23	36	-	46	36	78
1998	79	79	-	25	26	28	-	32	15	47
1999	83	81	2	33	25	25	-	26	14	54
2000	68	67	1	15	27	26	-	27	22	81
2001	57	57	-	16	14	27	-	24	22	x
2002	51	51	-	26	12	13	-	28	24	86
2003	63	63	-	30	23	10	-	17	15	x
2004	67	67	-	25	24	18	-	12	10	x
2005	72	72	-	21	22	29	-	41	25	61
2006	68	68	-	20	21	27	-	43	32	74
4653 Wasserbauer/-in (ÖD)										
1997	49	46	3	16	9	24	-	17	14	x
1998	53	50	3	24	19	10	-	25	24	96
1999	56	53	3	20	23	13	-	9	9	x
2000	60	57	3	15	21	24	-	19	18	x
2001	48	44	4	11	15	22	-	25	23	92
2002	45	40	5	17	11	17	-	30	22	73
2003	37	33	4	12	15	10	-	19	16	x
2004	38	34	4	14	10	14	-	11	11	x
2005	47	43	4	20	13	14	-	13	11	x
2006	46	42	4	13	20	13	-	4	3	x
4662 Brunnenbauer/-in (IH/Hw)										
1997	15	15	-	5	2	8	-	7	5	x
1998	11	11	-	5	5	1	-	7	6	x
1999	12	12	-	4	4	4	-	2	2	x
2000	11	11	-	6	3	2	-	5	5	x
2001	11	11	-	1	6	4	-	1	1	x
2002	15	15	-	4	4	7	-	3	3	x
2003	15	15	-	3	6	6	-	6	4	x
2004	12	12	-	3	3	6	-	5	5	x
2005	11	11	-	4	4	3	-	2	2	x
2006	17	17	-	7	6	4	-	2	1	x
4663 Kanalbauer/-in ¹²⁾ (IH/Hw)										
1997	147	147	-	60	45	42	-	47	35	74
1998	172	172	-	65	53	54	-	39	30	77
1999	190	190	-	70	61	59	-	53	46	87
2000	212	212	-	82	65	65	-	65	42	65
2001	203	203	-	58	68	77	-	51	39	76
2002	154	154	-	43	43	68	-	90	69	77
2003	138	138	-	56	36	46	-	74	57	77
2004	136	136	-	51	48	37	-	41	34	83
2005	156	156	-	51	54	51	-	58	40	69
2006	168	168	-	56	46	66	-	68	52	76

Noch: A 2.1 Auszubildende sowie Teilnehmerinnen und Teilnehmer an Abschlussprüfungen 1997 - 2006 nach dem Ausbildungsberuf

Jahr ²¹⁾	Auszubildende am 31.12. ...							Prüflinge in Abschlussprüfungen		
	insgesamt	männlich	weiblich	davon im ... Ausbildungsjahr				Anzahl	darunter mit bestandener Prüfung	
				1.	2.	3.	4.		Anzahl	Erfolgs- quote
4664 Rohrleitungsbauer/-in ¹²⁾ (IH/Hw)										
1997	78	78	-	33	17	28	-	44	33	75
1998	86	86	-	33	32	21	-	50	38	76
1999	91	91	-	30	31	30	-	47	41	87
2000	83	83	-	24	28	31	-	29	18	62
2001	76	76	-	23	25	28	-	41	36	88
2002	65	65	-	19	21	25	-	42	35	83
2003	52	51	1	19	13	20	-	35	35	100
2004	47	45	2	16	18	13	-	35	32	91
2005	62	61	1	25	15	22	-	40	35	88
2006	67	66	1	18	25	24	-	53	50	94
4669 Spezialtiefbauer/-in ¹²⁾ (IH/Hw)										
1999	2	2	-	2	-	-	-	-	-	x
2000	5	5	-	2	2	1	-	-	-	x
2001	6	6	-	2	2	2	-	1	1	x
2002	4	4	-	-	2	2	-	-	-	x
2003	5	5	-	2	-	3	-	2	2	x
2004	10	10	-	6	2	2	-	3	3	x
2005	8	8	-	1	5	2	-	2	2	x
2006	6	6	-	3	1	2	-	2	2	x
4801 Ausbaufacharbeiter/-in ¹²⁾ (IH/Hw)										
1997	107	107	-	51	56	-	-	67	56	84
1998	99	96	3	48	51	-	-	68	61	90
1999	108	106	2	60	48	-	-	51	45	88
2000	88	87	1	33	55	-	-	52	43	83
2001	78	77	1	43	35	-	-	53	33	62
2002	74	73	1	31	43	-	-	34	22	65
2003	53	53	-	26	27	-	-	39	30	77
2004	59	58	1	34	25	-	-	24	21	x
2005	78	77	1	33	45	-	-	24	18	x
2006	93	92	1	53	40	-	-	35	30	86
4804 Ausbaufachwerker/-in (IH/Hw)										
2003	11	11	-	6	5	-	-	-	-	x
2004	20	20	-	8	7	5	-	-	-	x
2005	21	21	-	5	9	7	-	5	5	x
2006	19	19	-	7	5	7	-	9	9	x
4810 Stukkateur/-in (Hw)										
1997	533	527	6	174	170	189	-	200	149	75
1998	480	470	10	153	169	158	-	202	150	74
1999	449	432	17	142	141	166	-	192	153	80
2000	440	426	14	162	143	135	-	163	138	85
2001	431	419	12	126	169	136	-	163	135	83
2002	377	369	8	83	135	159	-	131	113	86
2003	299	292	7	89	84	126	-	167	135	81
2004	252	243	9	89	83	80	-	142	109	77
2005	245	240	5	85	80	80	-	92	68	74
2006	217	212	5	66	76	75	-	86	69	80
4822 Industrie-Isolierer/-in ¹²⁾ (IH/Hw)										
1997	20	20	-	16	4	-	-	-	-	x
1998	49	48	1	25	20	4	-	-	-	x
1999	94	94	-	34	31	29	-	4	3	x
2000	102	102	-	28	31	43	-	28	14	50
2001	91	91	-	26	24	41	-	45	23	51
2002	82	82	-	23	25	34	-	50	27	54
2003	81	81	-	23	23	35	-	28	11	39
2004	74	74	-	19	22	33	-	30	13	43
2005	67	67	-	11	24	32	-	48	21	44
2006	65	65	-	28	11	26	-	65	19	29
4822 Isolierer/-in im Bereich der Industrie ¹⁵⁾ (IH)										
1997	88	88	-	24	29	35	-	54	33	61
1998	49	49	-	-	15	34	-	38	22	58
1999	11	11	-	-	-	11	-	37	26	70
2000	1	1	-	-	1	-	-	13	7	x
2001	1	1	-	-	-	1	-	2	2	x

**Noch: A 2.1 Auszubildende sowie Teilnehmerinnen und Teilnehmer an Abschlussprüfungen 1997 - 2006
nach dem Ausbildungsberuf**

Jahr ²¹⁾	Auszubildende am 31.12. ...							Prüflinge in Abschlussprüfungen		
	insgesamt	männlich	weiblich	davon im ... Ausbildungsjahr				Anzahl	darunter mit bestandener Prüfung	
				1.	2.	3.	4.		Anzahl	Erfolgs- quote
4822 Isolierfacharbeiter/-in (IH)										
1997	5	5	-	5	-	-	-	-	-	x
1998	26	26	-	21	5	-	-	-	-	x
1999	15	15	-	4	11	-	-	7	1	x
2000	7	7	-	3	4	-	-	12	5	x
2001	3	3	-	-	3	-	-	6	3	x
2002	3	3	-	3	-	-	-	4	1	x
2003	3	3	-	-	3	-	-	1	-	x
2004	5	5	-	5	-	-	-	8	6	x
2005	17	17	-	12	5	-	-	1	1	x
2006	24	24	-	13	11	-	-	9	3	x
4823 Wärme-, Kälte- und Schallschutzisolierer/-in (Isoliermonteur/-in) (Hw)										
1997	97	96	1	44	31	22	-	25	23	92
1998	118	117	1	45	42	31	-	30	22	73
1999	115	114	1	35	37	43	-	47	29	62
2000	104	104	-	29	32	43	-	47	40	85
2001	95	93	2	31	26	38	-	38	25	66
2002	75	74	1	19	26	30	-	44	27	61
2003	71	70	1	30	16	25	-	36	25	69
2004	83	83	-	30	28	25	-	21	9	x
2005	82	82	-	29	27	26	-	35	24	69
2006	84	83	1	33	26	25	-	30	24	80
4824 Trockenbaumonteur/-in ¹²⁾ (IH/Hw)										
1997	60	60	-	21	18	21	-	79	70	89
1998	83	82	1	39	25	19	-	44	38	86
1999	103	102	1	41	37	25	-	60	45	75
2000	103	101	2	32	32	39	-	34	28	82
2001	101	100	1	17	41	43	-	45	35	78
2002	99	97	2	32	28	39	-	49	43	88
2003	98	96	2	23	38	37	-	28	27	96
2004	77	76	1	21	20	36	-	27	25	93
2005	70	69	1	26	23	21	-	51	41	80
2006	79	79	-	28	23	28	-	30	25	83
4825 Bauwerksabdichter/-in ¹¹⁾¹²⁾ (IH/Hw)										
1997	27	27	-	14	13	-	-	34	32	94
1998	24	24	-	13	9	2	-	11	9	x
1999	31	31	-	15	10	6	-	5	4	x
2000	20	20	-	5	6	9	-	7	5	x
2001	19	19	-	6	5	8	-	13	11	x
2002	15	15	-	6	4	5	-	10	9	x
2003	11	11	-	1	6	4	-	4	4	x
2004	15	15	-	5	2	8	-	5	5	x
2005	12	12	-	5	5	2	-	7	7	x
2006	11	11	-	4	3	4	-	4	4	x
4826 Asphaltbauer/-in ¹²⁾ (IH/Hw)										
1997	12	12	-	6	3	3	-	-	-	x
1998	12	12	-	5	4	3	-	3	3	x
1999	12	12	-	6	2	4	-	12	11	x
2000	17	17	-	10	5	2	-	3	3	x
2001	14	14	-	3	8	3	-	-	-	x
2002	13	13	-	4	4	5	-	2	2	x
2003	12	12	-	4	4	4	-	9	8	x
2004	16	16	-	9	3	4	-	6	6	x
2005	18	18	-	6	8	4	-	5	5	x
2006	17	17	-	6	5	6	-	5	4	x
4830 Fliesen-, Platten- und Mosaikleger/-in (Hw)										
1997	1 158	1 142	16	316	377	465	-	527	439	83
1998	1 066	1 055	11	329	349	388	-	536	408	76
1999	1 038	1 028	10	362	329	347	-	542	438	81
2000	1 017	1 007	10	316	359	342	-	450	366	81
2001	979	969	10	282	339	358	-	427	359	84
2002	872	867	5	219	300	353	-	447	357	80
2003	725	719	6	193	231	301	-	402	304	76
2004	551	542	9	160	183	208	-	377	296	79
2005	516	506	10	161	155	200	-	285	214	75
2006	469	460	9	153	150	166	-	227	163	72

Noch: A 2.1 Auszubildende sowie Teilnehmerinnen und Teilnehmer an Abschlussprüfungen 1997 - 2006 nach dem Ausbildungsberuf

Jahr ²¹⁾	Auszubildende am 31.12. ...							Prüfinge in Abschlussprüfungen		
	insgesamt	männlich	weiblich	davon im ... Ausbildungsjahr				Anzahl	darunter mit bestandener Prüfung	
				1.	2.	3.	4.		Anzahl	Erfolgs- quote
4840 Ofen- und Luftheizungsbauer/-in ¹¹⁾ (Hw)										
1997	53	53	-	19	19	15	-	12	12	x
1998	49	48	1	12	20	17	-	13	12	x
1999	41	40	1	13	12	16	-	18	17	x
2000	40	40	-	12	17	11	-	13	12	x
2001	46	46	-	15	14	17	-	13	12	x
2002	40	40	-	11	16	13	-	21	20	x
2003	39	39	-	12	13	14	-	12	10	x
2004	32	32	-	10	10	12	-	15	14	x
2005	34	32	2	10	15	9	-	17	17	x
2006	40	36	4	15	12	13	-	8	7	x
4850 Glaser/-in (Hw)										
1997	404	386	18	154	129	121	-	100	72	72
1998	404	382	22	142	141	121	-	113	80	71
1999	388	369	19	122	127	139	-	113	73	65
2000	379	363	16	139	116	124	-	120	91	76
2001	370	359	11	137	121	112	-	114	86	75
2002	340	332	8	108	122	110	-	111	77	69
2003	334	322	12	128	100	106	-	109	71	65
2004	344	331	13	123	118	103	-	121	84	69
2005	339	325	14	104	117	118	-	94	68	72
2006	326	321	5	95	106	125	-	78	61	78
4862 Estrichleger/-in (Hw)										
1997	50	49	1	14	19	17	-	9	6	x
1998	51	51	-	21	14	16	-	15	9	x
1999	54	54	-	18	21	15	-	15	13	x
2000	53	53	-	17	17	19	-	43	42	98
2001	46	46	-	13	14	19	-	37	26	70
2002	45	45	-	14	15	16	-	31	22	71
2003	42	42	-	12	14	16	-	25	18	72
2004	34	34	-	10	12	12	-	23	17	x
2005	27	27	-	6	8	13	-	26	19	73
2006	26	26	-	11	6	9	-	23	16	x
4870 Zimmerer/Zimmerin (IH/Hw)										
1997	1 462	1 444	18	409	476	577	-	613	508	83
1998	1 395	1 383	12	414	475	506	-	629	526	84
1999	1 356	1 343	13	399	464	493	-	529	454	86
2000	1 325	1 315	10	414	442	469	-	497	416	84
2001	1 190	1 182	8	333	414	443	-	517	452	87
2002	990	986	4	281	309	400	-	481	392	81
2003	842	836	6	240	291	311	-	434	339	78
2004	802	792	10	294	248	260	-	344	307	89
2005	752	740	12	239	287	226	-	280	233	83
2006	789	777	12	240	248	301	-	221	181	82
4880 Dachdecker/-in (Hw)										
1997	3 952	3 913	39	1 383	1 203	1 366	-	1 372	902	66
1998	3 922	3 883	39	1 319	1 382	1 221	-	1 431	945	66
1999	4 009	3 962	47	1 384	1 287	1 338	-	1 375	809	59
2000	3 958	3 912	46	1 336	1 286	1 336	-	1 398	869	62
2001	3 712	3 665	47	1 168	1 265	1 279	-	1 322	845	64
2002	3 408	3 368	40	1 087	1 085	1 236	-	1 420	878	62
2003	3 222	3 189	33	1 146	985	1 091	-	1 368	910	67
2004	3 174	3 146	28	1 137	1 055	982	-	1 202	743	62
2005	3 128	3 094	34	1 102	1 016	1 010	-	1 113	697	63
2006	3 179	3 141	38	1 059	1 033	1 087	-	1 143	738	65
4910 Raumausstatter/-in (Hw)										
1997	896	395	501	305	303	288	-	283	242	86
1998	888	401	487	280	322	286	-	315	270	86
1999	842	371	471	269	267	306	-	310	271	87
2000	811	349	462	279	258	274	-	317	275	87
2001	759	298	461	264	251	244	-	289	255	88
2002	659	261	398	192	238	229	-	266	226	85
2003	601	252	349	188	195	218	-	246	205	83
2004	545	235	310	178	177	190	-	270	223	83
2005	486	207	279	145	170	171	-	198	169	85
2006	523	222	301	160	162	201	-	167	134	80

**Noch: A 2.1 Auszubildende sowie Teilnehmerinnen und Teilnehmer an Abschlussprüfungen 1997 - 2006
nach dem Ausbildungsberuf**

Jahr ²¹⁾	Auszubildende am 31.12. ...							Prüflinge in Abschlussprüfungen		
	insgesamt	männlich	weiblich	davon im ... Ausbildungsjahr				Anzahl	darunter mit bestandener Prüfung	
				1.	2.	3.	4.		Anzahl	Erfolgs- quote
4913 Bodenleger/-in ¹²⁾ (IH/Hw)										
2002	9	8	1	9	-	-	-	-	-	x
2003	35	34	1	24	11	-	-	-	-	x
2004	44	44	-	18	19	7	-	-	-	x
2005	54	53	1	16	22	16	-	6	6	x
2006	63	63	-	25	22	16	-	13	13	x
4915 Parkettleger/-in (Hw)										
1997	157	154	3	64	47	46	-	68	62	91
1998	172	169	3	67	62	43	-	48	44	92
1999	185	184	1	68	61	56	-	55	44	80
2000	194	194	-	70	65	59	-	54	46	85
2001	202	202	-	79	62	61	-	62	52	84
2002	176	176	-	47	68	61	-	61	48	79
2003	167	166	1	59	42	66	-	60	46	77
2004	165	162	3	63	57	45	-	63	49	78
2005	170	164	6	59	53	58	-	44	31	70
2006	170	165	5	63	59	48	-	58	47	81
4920 Polsterer/Polsterin ¹²⁾ (IH/Hw)										
1997	115	103	12	48	32	35	-	38	35	92
1998	126	114	12	46	49	31	-	38	34	89
1999	134	122	12	50	36	48	-	31	30	97
2000	117	103	14	38	44	35	-	48	43	90
2001	117	99	18	43	29	45	-	34	34	100
2002	88	74	14	26	36	26	-	44	44	100
2003	75	63	12	16	24	35	-	27	26	96
2004	64	58	6	22	19	23	-	36	34	94
2005	63	55	8	23	20	20	-	27	27	100
2006	67	60	7	27	23	17	-	28	27	96
4922 Fahrzeuginnenausstatter/-in ¹¹⁾ (IH)										
1997	9	8	1	4	2	3	-	2	2	x
1998	8	8	-	4	3	1	-	3	3	x
1999	9	9	-	4	2	3	-	1	1	x
2000	7	7	-	1	4	2	-	3	3	x
2001	8	7	1	3	2	3	-	2	2	x
2002	5	4	1	1	2	2	-	2	2	x
2003	4	4	-	2	1	1	-	2	2	x
2004	3	2	1	1	2	-	-	1	1	x
2005	4	3	1	1	1	2	-	-	-	x
2006	5	4	1	3	1	1	-	3	3	x
4926 Polster- und Dekorationsnäher/-in (IH/Hw)										
1997	61	3	58	30	31	-	-	18	13	x
1998	60	3	57	31	29	-	-	24	15	x
1999	51	2	49	22	29	-	-	27	20	74
2000	51	1	50	22	29	-	-	39	32	82
2001	44	3	41	25	19	-	-	31	29	94
2002	35	4	31	16	19	-	-	16	15	x
2003	21	1	20	9	12	-	-	12	12	x
2004	14	-	14	5	9	-	-	7	7	x
2005	16	-	16	7	9	-	-	9	8	x
2006	26	-	26	13	13	-	-	4	4	x
5010 Tischler/-in (Hw)										
1997	8 335	7 700	635	2 619	2 816	2 900	-	3 266	2 814	86
1998	8 382	7 734	648	2 678	2 931	2 773	-	3 163	2 632	83
1999	8 480	7 772	708	2 718	2 946	2 816	-	3 081	2 649	86
2000	8 276	7 629	647	2 467	2 893	2 916	-	2 884	2 513	87
2001	7 650	7 071	579	2 308	2 571	2 771	-	3 017	2 621	87
2002	6 780	6 306	474	2 021	2 286	2 473	-	3 056	2 495	82
2003	6 030	5 604	426	1 829	1 929	2 272	-	2 659	2 123	80
2004	5 453	5 036	417	1 835	1 755	1 863	-	2 347	1 954	83
2005	5 148	4 749	399	1 704	1 741	1 703	-	1 915	1 568	82
2006	5 135	4 723	412	1 716	1 691	1 728	-	1 751	1 288	74
5014 Fachkraft für Möbel-, Küchen- und Umzugs-service ¹²⁾ (IH/Hw)										
2006	152	151	1	152	-	-	-	-	-	x

Noch: A 2.1 Auszubildende sowie Teilnehmerinnen und Teilnehmer an Abschlussprüfungen 1997 - 2006 nach dem Ausbildungsberuf

Jahr ²¹⁾	Auszubildende am 31.12. ...							Prüflinge in Abschlussprüfungen		
	insgesamt	männlich	weiblich	davon im ... Ausbildungsjahr				Anzahl	darunter mit bestandener Prüfung	
				1.	2.	3.	4.		Anzahl	Erfolgs- quote
5018 Holzbearbeiter/-in (IH/Hw)										
1997	306	294	12	118	100	88	-	80	75	94
1998	305	293	12	105	105	95	-	84	77	92
1999	337	325	12	127	111	99	-	89	82	92
2000	378	365	13	147	126	105	-	94	87	93
2001	438	417	21	183	131	124	-	94	87	93
2002	484	459	25	192	171	121	-	139	133	96
2003	538	518	20	191	194	153	-	131	128	98
2004	557	544	13	196	187	174	-	135	131	97
2005	535	524	11	181	178	176	-	177	165	93
2006	517	502	15	174	183	160	-	189	164	87
5018 Holzverarbeiter/-in (Hw)										
1997	6	3	3	1	2	3	-	1	1	x
1998	14	13	1	11	1	2	-	3	3	x
1999	23	23	-	10	11	2	-	2	1	x
2000	30	29	1	9	10	11	-	2	2	x
2001	30	29	1	15	6	9	-	9	9	x
2002	38	36	2	16	16	6	-	9	8	x
2003	53	52	1	22	15	16	-	5	4	x
2004	56	55	1	26	15	15	-	12	12	x
2005	56	55	1	21	20	15	-	12	10	x
2006	52	51	1	7	20	25	-	15	15	x
5021 Modellbauer/-in (Hw)										
1997	155	148	7	39	39	46	31	37	36	97
1998	168	159	9	48	43	42	35	38	38	100
1999	171	162	9	46	48	50	27	37	37	100
2000	175	166	9	43	48	47	37	29	29	100
2001	188	175	13	60	41	44	43	38	35	92
2002	185	172	13	46	57	39	43	36	35	97
2003	183	171	12	51	45	52	35	44	44	100
2004	184	176	8	46	50	51	37	41	38	93
2005	163	158	5	29	46	56	32	43	42	98
2006	163	158	5	44	32	68	19	32	30	94
5021 Modellbaumechaniker/-in ¹¹⁾ (IH)										
1997	89	84	5	18	23	28	20	32	31	97
1998	92	87	5	31	18	21	22	26	26	100
1999	100	94	6	34	31	17	18	24	23	x
2000	102	95	7	22	38	40	2	26	24	92
2001	121	115	6	34	27	37	23	16	16	x
2002	110	105	5	25	29	24	32	36	35	97
2003	107	102	5	40	24	24	19	37	34	92
2004	99	92	7	25	32	23	19	26	25	96
2005	92	83	9	21	21	31	19	25	23	92
2006	94	86	8	21	23	20	30	26	24	92
5050 Holzmechaniker/-in ¹²⁾ (IH/Hw)										
1997	767	726	41	269	253	245	-	248	211	85
1998	813	774	39	287	264	262	-	254	222	87
1999	846	809	37	285	279	282	-	258	235	91
2000	823	786	37	251	276	296	-	255	238	93
2001	763	726	37	246	240	277	-	288	263	91
2002	653	624	29	187	225	241	-	282	257	91
2003	588	563	25	180	183	225	-	236	210	89
2004	562	535	27	197	185	180	-	223	205	92
2005	560	536	24	160	198	202	-	198	157	79
2006	574	549	25	194	169	211	-	214	169	79
5061 Wagner/-in (Hw)										
1997	2	-	2	1	1	-	-	-	-	x
1998	2	-	2	-	2	-	-	-	-	x

**Noch: A 2.1 Auszubildende sowie Teilnehmerinnen und Teilnehmer an Abschlussprüfungen 1997 - 2006
nach dem Ausbildungsberuf**

Jahr ²¹⁾	Auszubildende am 31.12. ...							Prüfinge in Abschlussprüfungen		
	insgesamt	männlich	weiblich	davon im ... Ausbildungsjahr				Anzahl	darunter mit bestandener Prüfung	
				1.	2.	3.	4.		Anzahl	Erfolgs- quote
5063 Bootsbauer/-in ¹¹⁾ (Hw)										
1997	21	21	-	4	5	6	6	6	6	x
1998	20	20	-	6	6	4	4	6	6	x
1999	21	21	-	7	5	6	3	4	4	x
2000	25	24	1	7	8	5	5	2	2	x
2001	26	25	1	9	8	5	4	6	6	x
2002	23	21	2	4	8	6	5	6	6	x
2003	15	15	-	2	1	7	5	5	5	x
2004	11	10	1	3	3	2	3	7	7	x
2005	10	9	1	2	4	3	1	5	4	x
2006	18	17	1	8	4	6	-	1	1	x
5066 Leichtflugzeugbauer/-in (IH)										
1997	3	3	-	2	1	-	-	-	-	x
1998	3	3	-	1	2	-	-	1	1	x
1999	5	5	-	1	2	2	-	4	4	x
2000	2	2	-	-	1	1	-	3	3	x
2001	5	5	-	3	-	2	-	24	24	x
2002	9	9	-	6	3	-	-	13	12	x
2003	4	4	-	-	1	3	-	-	-	x
2004	3	3	-	1	1	1	-	3	3	x
2005	4	4	-	2	1	1	-	1	1	x
2006	4	4	-	1	2	1	-	1	1	x
5101 Maler/-in und Lackierer/-in (Hw)										
2004	6 537	5 998	539	2 063	1 991	2 483	-	2 797	2 017	72
2005	5 740	5 225	515	1 960	1 742	2 038	-	2 553	1 700	67
2006	5 793	5 220	573	2 090	1 802	1 901	-	2 058	1 374	67
5101 Maler/-in und Lackierer/-in ¹⁵⁾ (Hw)										
1997	8 367	7 558	809	3 056	2 643	2 668	-	2 672	1 852	69
1998	8 812	7 960	852	3 106	2 982	2 724	-	2 978	1 951	66
1999	9 198	8 319	879	3 381	2 805	3 012	-	3 137	2 112	67
2000	9 183	8 310	873	3 040	3 143	3 000	-	3 229	2 114	65
2001	8 861	8 015	846	3 012	2 847	3 002	-	3 252	2 397	74
2002	8 367	7 618	749	2 889	2 647	2 831	-	3 255	2 296	71
2003	7 443	6 813	630	2 278	2 519	2 646	-	3 105	2 214	71
5103 Bau- und Metallmaler/-in (Hw)										
1997	119	103	16	40	39	40	-	36	28	78
1998	162	140	22	76	40	46	-	45	26	58
1999	204	172	32	90	64	50	-	55	40	73
2000	248	209	39	93	79	76	-	57	35	61
2001	297	252	45	119	79	99	-	90	56	62
2002	323	287	36	146	99	78	-	101	75	74
2003	392	354	38	160	130	102	-	78	63	81
2004	459	407	52	188	144	127	-	101	81	80
2005	498	444	54	185	161	152	-	128	82	64
2006	552	485	67	215	179	158	-	155	123	79
5103 Malerwerker/-in (Hw)										
2000	1	1	-	-	1	-	-	-	-	x
2001	1	1	-	-	1	-	-	-	-	x
2003	6	6	-	6	-	-	-	-	-	x
5110 Bauten- und Objektbeschichter/-in (Hw)										
2003	52	45	7	52	-	-	-	-	-	x
2004	220	207	13	175	45	-	-	-	-	x
2005	356	341	15	126	230	-	-	44	24	55
2006	542	509	33	188	354	-	-	102	60	59
5110 Bauten- und Objektbeschichter/-in ⁶⁾ (Hw)										
2006	28	28	-	22	6	-	-	9	4	x

**Noch: A 2.1 Auszubildende sowie Teilnehmerinnen und Teilnehmer an Abschlussprüfungen 1997 - 2006
nach dem Ausbildungsberuf**

Jahr ²¹⁾	Auszubildende am 31.12. ...							Prüfinge in Abschlussprüfungen		
	insgesamt	männlich	weiblich	davon im ... Ausbildungsjahr				Anzahl	darunter mit bestandener Prüfung	
				1.	2.	3.	4.		Anzahl	Erfolgs- quote
5120 Verfahrensmechaniker/-in für Beschichtungstechnik ¹¹⁾¹²⁾ (IH/Hw)										
1997	86	78	8	36	26	24	-	25	17	68
1998	88	79	9	24	38	26	-	23	21	x
1999	120	110	10	55	28	37	-	33	24	73
2000	109	97	12	44	37	28	-	46	45	98
2001	124	114	10	59	31	34	-	26	25	96
2002	151	138	13	50	61	40	-	39	34	87
2003	172	158	14	60	53	59	-	34	32	94
2004	189	176	13	81	60	48	-	55	50	91
2005	196	182	14	57	78	61	-	49	43	88
2006	186	175	11	57	55	74	-	64	63	98
5123 Fahrzeuglackierer/-in (IH/Hw)										
2003	447	431	16	423	24	-	-	-	-	x
2004	948	897	51	503	433	12	-	53	36	68
2005	1 326	1 252	74	477	471	378	-	169	129	76
2006	1 415	1 335	80	477	453	485	-	437	366	84
5126 Vergolder/-in (Hw)										
1997	24	4	20	5	10	9	-	10	10	x
1998	26	3	23	9	5	12	-	8	7	x
1999	22	4	18	7	9	6	-	9	9	x
2000	27	7	20	9	8	10	-	6	6	x
2001	25	8	17	8	10	7	-	9	9	x
2002	19	5	14	3	7	9	-	7	7	x
2003	14	3	11	4	2	8	-	8	8	x
2004	13	1	12	5	5	3	-	5	5	x
2005	15	2	13	3	6	6	-	2	2	x
2006	13	1	12	2	3	8	-	6	6	x
5140 Glas- und Porzellanmaler/-in (IH/Hw)										
1997	19	8	11	6	6	7	-	4	4	x
1998	17	7	10	7	5	5	-	8	7	x
1999	18	7	11	7	6	5	-	5	5	x
2000	23	9	14	9	8	6	-	5	5	x
2001	22	9	13	6	8	8	-	4	4	x
2002	22	11	11	7	7	8	-	7	7	x
2003	24	15	9	9	8	7	-	8	8	x
2004	20	10	10	3	11	6	-	5	5	x
2005	11	5	6	-	2	9	-	4	4	x
2006	4	2	2	2	1	1	-	1	1	x
5215 Fachkraft für Hafenlogistik (IH)										
2006	16	16	-	16	-	-	-	-	-	x
5221 Fachkraft für Lagerlogistik ¹²⁾ (IH/Hw)										
2004	2 001	1 816	185	976	561	464	-	440	335	76
2005	1 994	1 795	199	1 063	902	29	-	2	-	x
2006	3 452	3 127	325	1 326	1 094	1 032	-	111	94	85
5221 Fachlagerist/-in ¹²⁾ (IH/Hw)										
2004	576	540	36	576	-	-	-	-	-	x
2005	1 341	1 243	98	711	630	-	-	-	-	x
2006	1 802	1 657	145	1 049	753	-	-	548	456	83
5221 Handelsfachpacker/-in ¹²⁾¹⁵⁾ (IH/Hw)										
1997	607	537	70	330	277	-	-	267	204	76
1998	685	612	73	361	324	-	-	331	246	74
1999	744	658	86	394	350	-	-	391	291	74
2000	775	699	76	400	375	-	-	379	296	78
2001	837	752	85	440	397	-	-	425	331	78
2002	839	750	89	413	426	-	-	458	353	77
2003	903	829	74	535	368	-	-	490	386	79
2004	647	595	52	137	510	-	-	457	360	79
2005	58	53	5	-	58	-	-	555	460	83
2006	1	-	1	-	1	-	-	184	139	76

**Noch: A 2.1 Auszubildende sowie Teilnehmerinnen und Teilnehmer an Abschlussprüfungen 1997 - 2006
nach dem Ausbildungsberuf**

Jahr ²¹⁾	Auszubildende am 31.12. ...							Prüfinge in Abschlussprüfungen		
	insgesamt	männlich	weiblich	davon im ... Ausbildungsjahr				Anzahl	darunter mit bestandener Prüfung	
				1.	2.	3.	4.		Anzahl	Erfolgs- quote
5228 Lagerfachhelfer/-in (IH)										
1997	7	7	-	1	6	-	-	-	-	x
1998	18	18	-	9	9	-	-	6	5	x
1999	24	23	1	14	10	-	-	7	7	x
2000	25	24	1	13	12	-	-	10	8	x
2001	4	4	-	4	-	-	-	12	11	x
2002	12	11	1	-	12	-	-	11	11	x
2003	12	10	2	1	11	-	-	12	12	x
2004	35	34	1	23	12	-	-	11	11	x
2005	40	38	2	16	24	-	-	12	11	x
2006	41	39	2	22	19	-	-	19	16	x
5232 Fachwerker/-in für Recycling (IH)										
1998	10	10	-	10	-	-	-	-	-	x
1999	25	23	2	16	9	-	-	-	-	x
2001	28	26	2	13	15	-	-	12	11	x
2002	41	39	2	24	17	-	-	14	12	x
2003	43	41	2	15	28	-	-	9	8	x
2004	44	44	-	16	28	-	-	23	15	x
2005	11	10	1	5	6	-	-	11	10	x
2006	11	10	1	-	11	-	-	1	1	x
5400 Maschinen- und Anlagenführer/-in ¹²⁾ (IH/Hw)										
2004	105	101	4	105	-	-	-	-	-	x
2005	397	387	10	300	97	-	-	25	25	100
2006	815	802	13	514	301	-	-	94	89	95
5412 Fachkraft für Wasserversorgungstechnik (IH/ÖD)										
2002	5	5	-	5	-	-	-	-	-	x
2003	18	18	-	13	5	-	-	-	-	x
2004	24	24	-	6	13	5	-	-	-	x
2005	30	30	-	9	6	15	-	5	4	x
2006	22	22	-	9	9	4	-	13	12	x
5460 Baugeräteführer/-in ¹²⁾ (IH/Hw)										
1997	19	19	-	12	3	4	-	35	35	100
1998	25	25	-	9	12	4	-	4	3	x
1999	33	33	-	15	8	10	-	19	17	x
2000	33	33	-	11	14	8	-	12	12	x
2001	33	33	-	12	9	12	-	38	31	82
2002	31	31	-	11	11	9	-	30	24	80
2003	31	31	-	10	10	11	-	35	29	83
2004	31	31	-	10	10	11	-	14	8	x
2005	30	30	-	11	9	10	-	9	8	x
2006	31	31	-	12	10	9	-	9	8	x
6234 Fachkraft für Straßen- und Verkehrstechnik (IH/ÖD)										
2000	1	-	1	1	-	-	-	-	-	x
2001	11	10	1	2	3	6	-	-	-	x
2002	15	11	4	13	-	2	-	-	-	x
2003	33	24	9	15	17	1	-	-	-	x
2004	52	35	17	24	17	11	-	-	-	x
2005	66	43	23	16	30	20	-	32	29	91
2006	72	48	24	16	20	36	-	41	41	100
6235 Fachkraft für Wasserwirtschaft (IH/ÖD)										
2001	8	5	3	7	1	-	-	-	-	x
2002	23	18	5	13	5	5	-	-	-	x
2003	30	19	11	10	13	7	-	-	-	x
2004	26	15	11	8	4	14	-	-	-	x
2005	5	3	2	-	3	2	-	9	9	x
2006	6	3	3	3	-	3	-	2	2	x

Noch: A 2.1 Auszubildende sowie Teilnehmerinnen und Teilnehmer an Abschlussprüfungen 1997 - 2006 nach dem Ausbildungsberuf

Jahr ²¹⁾	Auszubildende am 31.12. ...							Prüflinge in Abschlussprüfungen		
	insgesamt	männlich	weiblich	davon im ... Ausbildungsjahr				Anzahl	darunter mit bestandener Prüfung	
				1.	2.	3.	4.		Anzahl	Erfolgs- quote
6240 Vermessungstechniker/-in (ÖD)										
1997	1 010	713	297	341	336	333	-	337	218	65
1998	1 013	739	274	314	324	375	-	255	222	87
1999	1 013	725	288	328	321	364	-	340	300	88
2000	938	675	263	279	319	340	-	362	315	87
2001	856	613	243	255	274	327	-	341	309	91
2002	771	559	212	219	248	304	-	317	276	87
2003	732	544	188	252	210	270	-	305	272	89
2004	722	531	191	246	249	227	-	270	234	87
2005	723	531	192	223	241	259	-	224	206	92
2006	720	520	200	247	223	250	-	253	227	90
6246 Bergvermessungstechniker/-in (IH)										
1997	23	17	6	9	7	7	-	3	3	x
1998	24	17	7	8	8	8	-	7	5	x
1999	23	17	6	8	7	8	-	8	8	x
2000	20	14	6	6	7	7	-	8	8	x
2001	17	14	3	4	6	7	-	7	6	x
2002	13	10	3	3	4	6	-	8	8	x
2003	11	10	1	4	4	3	-	6	6	x
2004	14	12	2	2	6	6	-	3	3	x
2005	10	9	1	3	2	5	-	5	5	x
2006	8	5	3	3	3	2	-	5	5	x
6311 Biologielaborant/-in (IH)										
1997	163	58	105	44	52	45	22	40	37	93
1998	157	52	105	37	47	48	25	50	48	96
1999	158	43	115	49	36	45	28	46	45	98
2000	146	41	105	44	47	31	24	52	51	98
2001	159	44	115	61	47	43	8	36	36	100
2002	181	44	137	58	48	45	30	45	45	100
2003	183	46	137	52	59	49	23	38	38	100
2004	178	46	132	51	45	56	26	53	53	100
2005	176	58	118	61	45	46	24	57	57	100
2006	184	57	127	60	60	42	22	48	48	100
6315 Milchwirtschaftl. Laborant/-in (Lw)										
1997	77	19	58	22	26	29	-	18	18	x
1998	60	11	49	18	22	20	-	32	32	100
1999	60	9	51	21	18	21	-	19	19	x
2000	56	12	44	18	21	17	-	22	22	x
2001	50	15	35	17	18	15	-	23	23	x
2002	53	18	35	17	21	15	-	17	17	x
2003	46	11	35	10	17	19	-	17	16	x
2004	13	5	8	13	-	-	-	22	21	x
2005	36	10	26	13	13	10	-	28	28	100
2006	39	13	26	13	13	13	-	29	29	100
6321 Physiklaborant/-in (IH)										
1997	89	67	22	28	33	20	8	27	25	93
1998	82	60	22	23	21	33	5	25	23	92
1999	87	64	23	22	22	21	22	13	13	x
2000	91	61	30	31	21	22	17	28	26	93
2001	85	50	35	22	30	20	13	23	20	x
2002	89	47	42	25	21	29	14	20	19	x
2003	87	49	38	26	21	21	19	20	20	x
2004	92	52	40	30	23	22	17	32	22	69
2005	101	62	39	30	31	22	18	23	18	x
2006	106	66	40	29	29	32	16	25	21	84
6323 Werkstoffprüfer/-in ¹¹⁾ (IH)										
1997	141	116	25	51	51	37	2	58	51	88
1998	163	130	33	57	50	49	7	46	38	83
1999	180	135	45	43	65	52	20	37	34	92
2000	228	167	61	60	53	71	44	27	27	100
2001	248	188	60	62	68	58	60	55	50	91
2002	223	177	46	45	69	72	37	73	66	90
2003	241	199	42	66	51	65	59	49	38	78
2004	228	193	35	64	61	51	52	75	66	88
2005	243	204	39	86	65	57	35	73	69	95
2006	278	233	45	85	92	62	39	72	61	85

**Noch: A 2.1 Auszubildende sowie Teilnehmerinnen und Teilnehmer an Abschlussprüfungen 1997 - 2006
nach dem Ausbildungsberuf**

Jahr ²¹⁾	Auszubildende am 31.12. ...							Prüflinge in Abschlussprüfungen		
	insgesamt	männlich	weiblich	davon im ... Ausbildungsjahr				Anzahl	darunter mit bestandener Prüfung	
				1.	2.	3.	4.		Anzahl	Erfolgs- quote
6330 Chemielaborant/-in (IH)										
1997	1 039	514	525	335	320	279	105	296	268	91
1998	1 085	529	556	329	328	313	115	282	265	94
1999	1 158	537	621	363	332	315	148	300	281	94
2000	1 159	520	639	324	362	331	142	358	328	92
2001	1 242	559	683	406	335	362	139	336	313	93
2002	1 250	571	679	369	371	316	194	380	364	96
2003	1 289	603	686	407	370	361	151	341	322	94
2004	1 323	653	670	405	383	362	173	356	331	93
2005	1 292	653	639	343	363	368	218	386	364	94
2006	1 261	637	624	338	367	339	217	420	399	95
6331 Lacklaborant/-in (IH)										
1997	202	105	97	64	53	51	34	40	35	88
1998	217	112	105	66	59	54	38	52	47	90
1999	219	121	98	58	64	55	42	57	51	89
2000	204	115	89	60	54	55	35	63	59	94
2001	214	115	99	64	57	55	38	44	43	98
2002	209	110	99	58	59	55	37	50	49	98
2003	197	101	96	53	58	57	29	63	61	97
2004	213	109	104	69	48	57	39	43	43	100
2005	202	102	100	49	68	47	38	66	63	95
2006	220	121	99	62	51	67	40	61	54	89
6333 Textilaborant/-in ¹¹⁾ (IH)										
1997	34	8	26	14	7	9	4	15	14	x
1998	38	6	32	17	12	6	3	10	10	x
1999	47	6	41	17	17	11	2	7	7	x
2000	54	7	47	16	17	16	5	7	7	x
2001	52	9	43	14	15	17	6	17	16	x
2002	51	10	41	13	14	14	10	16	16	x
2003	41	12	29	8	14	13	6	17	17	x
2004	48	18	30	13	16	13	6	11	10	x
2005	39	20	19	5	16	16	2	21	19	x
2006	35	19	16	5	13	16	1	23	23	x
6334 Stoffprüfer/-in (Chemie) (Glas-, keramische Industrie, Steine und Erden) (IH)										
1998	1	1	-	-	1	-	-	-	-	x
1999	2	2	-	1	-	1	-	-	-	x
2000	2	1	1	1	1	-	-	2	2	x
2001	3	2	1	1	1	1	-	-	-	x
2002	2	1	1	-	1	1	-	2	2	x
2003	3	3	-	2	-	1	-	1	1	x
2004	3	3	-	1	2	-	-	1	1	x
2005	4	3	1	1	1	2	-	-	-	x
2006	2	1	1	-	1	1	-	2	2	x
6336 Baustoffprüfer/-in (IH)										
1997	90	74	16	34	28	28	-	21	21	x
1998	101	81	20	38	36	27	-	28	28	100
1999	108	83	25	36	36	36	-	27	26	96
2000	103	80	23	33	36	34	-	37	36	97
2001	93	73	20	26	31	36	-	35	34	97
2002	84	68	16	29	26	29	-	38	38	100
2003	77	65	12	22	30	25	-	29	27	93
2004	85	74	11	29	28	28	-	25	24	96
2005	90	73	17	32	30	28	-	24	24	x
2006	95	73	22	32	30	33	-	32	29	91
6341 Fotolaborant/-in ¹²⁾ (IH/Hw)										
1997	220	61	159	124	96	-	-	136	122	90
1998	139	31	108	42	97	-	-	97	83	86
1999	68	15	53	30	38	-	-	93	79	85
2000	45	13	32	24	21	-	-	46	41	89
2001	34	8	26	13	21	-	-	20	19	x
2002	16	3	13	2	14	-	-	28	23	82
2003	5	2	3	2	3	-	-	15	12	x
2004	1	1	-	-	1	-	-	3	3	x
2005	-	-	-	-	-	-	-	1	1	x
2006	1	-	1	1	-	-	-	-	-	x

Noch: A 2.1 Auszubildende sowie Teilnehmerinnen und Teilnehmer an Abschlussprüfungen 1997 - 2006 nach dem Ausbildungsberuf

Jahr ²¹⁾	Auszubildende am 31.12. ...							Prüfinge in Abschlussprüfungen		
	insgesamt	männlich	weiblich	davon im ... Ausbildungsjahr				Anzahl	darunter mit bestandener Prüfung	
				1.	2.	3.	4.		Anzahl	Erfolgs- quote
6341 Fotomedienlaborant/-in ¹²⁾ (IH/Hw)										
1998	57	18	39	41	16	-	-	-	-	x
1999	119	35	84	53	39	27	-	1	-	x
2000	156	40	116	59	58	39	-	29	26	90
2001	169	39	130	59	57	53	-	41	40	98
2002	161	45	116	57	56	48	-	47	45	96
2003	145	40	105	48	45	52	-	39	39	100
2004	126	45	81	32	47	47	-	45	41	91
2005	91	34	57	25	26	40	-	49	44	90
2006	59	20	39	11	21	27	-	49	49	100
6342 Film- und Videolaborant/-in (IH)										
1997	1	1	-	-	-	1	-	2	2	x
6410 Technischer/technische Zeichner/-in ¹¹⁾¹²⁾ (IH/Hw)										
1997	2 286	1 306	980	606	687	568	425	643	606	94
1998	2 285	1 287	998	617	697	551	420	635	617	97
1999	2 274	1 257	1 017	630	692	572	380	633	606	96
2000	2 268	1 230	1 038	611	706	548	403	583	570	98
2001	2 320	1 257	1 063	703	636	583	398	611	591	97
2002	2 222	1 268	954	533	687	621	381	618	609	99
2003	2 178	1 299	879	570	535	671	402	566	550	97
2004	2 093	1 305	788	596	557	514	426	589	582	99
2005	1 953	1 243	710	487	583	532	351	613	605	99
2006	1 996	1 276	720	517	529	581	369	506	498	98
6420 Bauzeichner/-in ¹²⁾ (IH/Hw)										
1997	2 698	1 199	1 499	783	875	1 040	-	1 165	1 066	92
1998	2 531	1 100	1 431	763	842	926	-	1 086	992	91
1999	2 422	1 043	1 379	765	778	879	-	967	879	91
2000	2 250	957	1 293	671	747	832	-	919	835	91
2001	1 957	834	1 123	531	658	768	-	880	805	91
2002	1 579	658	921	434	475	670	-	824	748	91
2003	1 323	559	764	413	429	481	-	698	652	93
2004	1 288	566	722	423	418	447	-	498	442	89
2005	1 210	535	675	356	438	416	-	471	429	91
2006	1 177	522	655	368	351	458	-	458	418	91
6425 Kartograph/-in (IH/ÖD)										
1997	26	10	16	8	8	10	-	9	9	x
1998	26	9	17	10	9	7	-	10	10	x
1999	29	12	17	12	8	9	-	7	7	x
2000	32	11	21	11	12	9	-	8	8	x
2001	31	11	20	8	11	12	-	9	9	x
2002	30	12	18	11	8	11	-	12	12	x
2003	32	16	16	12	12	8	-	11	11	x
2004	31	16	15	6	12	13	-	5	5	x
2005	25	12	13	8	6	11	-	13	13	x
2006	23	11	12	9	8	6	-	11	2	x
6600 Verkäufer/-in ¹²⁾ (IH/Hw)										
1997	4 706	1 390	3 316	2 337	2 369	-	-	2 440	1 944	80
1998	4 983	1 414	3 569	2 470	2 513	-	-	2 610	2 150	82
1999	5 698	1 583	4 115	3 044	2 654	-	-	2 773	2 331	84
2000	6 059	1 808	4 251	2 888	3 171	-	-	2 857	2 455	86
2001	6 051	1 960	4 091	3 013	3 038	-	-	3 411	2 869	84
2002	5 937	1 973	3 964	2 801	3 136	-	-	3 338	2 888	87
2003	6 127	2 198	3 929	3 231	2 896	-	-	3 442	2 929	85
2004	6 985	2 553	4 432	3 752	3 233	-	-	3 109	2 747	88
2005	7 406	2 820	4 586	3 742	3 664	-	-	3 434	3 081	90
2006	8 370	3 251	5 119	4 424	3 946	-	-	3 875	3 128	81

**Noch: A 2.1 Auszubildende sowie Teilnehmerinnen und Teilnehmer an Abschlussprüfungen 1997 - 2006
nach dem Ausbildungsberuf**

Jahr ²¹⁾	Auszubildende am 31.12. ...							Prüflinge in Abschlussprüfungen		
	insgesamt	männlich	weiblich	davon im ... Ausbildungsjahr				Anzahl	darunter mit bestandener Prüfung	
				1.	2.	3.	4.		Anzahl	Erfolgs- quote
6607 Verkaufshilfe (IH)										
1997	135	60	75	83	52	-	-	22	22	x
1998	147	64	83	73	74	-	-	45	41	91
1999	173	71	102	98	75	-	-	71	69	97
2000	177	74	103	90	87	-	-	65	65	100
2001	223	99	124	128	95	-	-	83	81	98
2002	269	107	162	143	126	-	-	88	82	93
2003	292	108	184	166	126	-	-	121	118	98
2004	347	122	225	212	135	-	-	126	119	94
2005	377	150	227	190	187	-	-	132	122	92
2006	485	221	264	279	206	-	-	188	172	91
6610 Fachverkäufer/-in im Lebensmittelhandwerk ¹²⁾ (Hw)										
1997	3 628	82	3 546	1 505	1 148	975	-	779	689	88
1998	4 024	94	3 930	1 506	1 508	1 010	-	887	794	90
1999	4 386	98	4 288	1 560	1 466	1 360	-	916	810	88
2000	4 312	101	4 211	1 401	1 505	1 406	-	1 221	1 088	89
2001	3 944	102	3 842	1 341	1 321	1 282	-	1 202	1 109	92
2002	3 809	94	3 715	1 355	1 240	1 214	-	1 210	1 094	90
2003	3 746	127	3 619	1 331	1 297	1 118	-	1 095	962	88
2004	3 949	159	3 790	1 527	1 291	1 131	-	1 094	973	89
2005	4 246	180	4 066	1 621	1 460	1 165	-	1 102	986	89
2006	4 642	241	4 401	1 669	1 548	1 425	-	1 135	997	88
6612 Fachgehilfe/-gehilfin im Nahrungsmittelverkauf - Schwerpunkt Bäckerei (Hw)										
2001	6	-	6	2	4	-	-	-	-	x
2002	8	-	8	2	3	3	-	-	-	x
2003	7	1	6	1	3	3	-	2	2	x
2004	6	1	5	3	-	3	-	3	3	x
2005	7	1	6	5	2	-	-	3	3	x
2006	12	2	10	8	2	2	-	-	-	x
6617 Verkaufshilfe im Lebensmittel-Einzelhandel (IH)										
2003	6	3	3	6	-	-	-	-	-	x
2004	20	12	8	14	6	-	-	-	-	x
2005	27	15	12	14	13	-	-	7	7	x
2006	25	12	13	12	13	-	-	7	7	x
6711 Kaufmann/-frau im Groß- und Außenhandel ¹²⁾ (IH/Hw)										
1997	11 215	6 715	4 500	3 098	3 945	4 172	-	4 507	3 783	84
1998	11 451	6 818	4 633	3 243	4 152	4 056	-	4 676	3 930	84
1999	11 477	6 708	4 769	3 135	4 163	4 179	-	4 469	4 089	91
2000	11 406	6 555	4 851	3 228	3 945	4 233	-	4 308	3 725	86
2001	11 138	6 312	4 826	3 169	3 910	4 059	-	4 678	3 957	85
2002	10 387	5 877	4 510	2 735	3 609	4 043	-	4 499	3 888	86
2003	9 808	5 605	4 203	2 783	3 348	3 677	-	4 373	3 696	85
2004	9 698	5 654	4 044	2 908	3 408	3 382	-	4 074	3 670	90
2005	9 732	5 700	4 032	2 771	3 393	3 568	-	3 721	3 083	83
2006	9 787	5 685	4 102	3 023	3 277	3 487	-	4 003	3 366	84
6720 Kaufmann/-frau im Einzelhandel ¹²⁾ (IH/Hw)										
1997	11 492	5 648	5 844	4 015	3 616	3 861	-	4 256	3 827	90
1998	12 125	5 742	6 383	4 156	3 842	4 127	-	4 019	3 506	87
1999	13 021	5 898	7 123	4 661	3 966	4 394	-	4 314	3 716	86
2000	13 279	5 895	7 384	4 549	4 250	4 480	-	4 209	3 728	89
2001	13 290	5 963	7 327	4 364	4 135	4 791	-	4 608	4 194	91
2002	12 429	5 846	6 583	3 612	3 947	4 870	-	5 044	4 539	90
2003	11 880	5 796	6 084	3 621	3 486	4 773	-	5 154	4 465	87
2004	11 801	5 827	5 974	3 887	3 575	4 339	-	5 065	4 367	86
2005	12 560	6 196	6 364	4 064	3 873	4 623	-	4 737	4 128	87
2006	13 518	6 620	6 898	4 474	4 083	4 961	-	4 982	4 535	91

**Noch: A 2.1 Auszubildende sowie Teilnehmerinnen und Teilnehmer an Abschlussprüfungen 1997 - 2006
nach dem Ausbildungsberuf**

Jahr ²¹⁾	Auszubildende am 31.12. ...							Prüfinge in Abschlussprüfungen		
	insgesamt	männlich	weiblich	davon im ... Ausbildungsjahr				Anzahl	darunter mit bestandener Prüfung	
				1.	2.	3.	4.		Anzahl	Erfolgs- quote
6735 Automobilkaufmann/-frau ¹²⁾ (IH/Hw)										
1998	464	305	159	434	30	-	-	-	-	x
1999	1 202	774	428	693	470	39	-	-	-	x
2000	1 884	1 227	657	716	701	467	-	35	35	100
2001	2 216	1 448	768	738	745	733	-	449	437	97
2002	2 234	1 423	811	744	732	758	-	725	697	96
2003	2 233	1 385	848	771	767	695	-	743	726	98
2004	2 324	1 448	876	811	769	744	-	731	693	95
2005	2 392	1 478	914	829	814	749	-	726	710	98
2006	2 442	1 511	931	794	828	820	-	741	720	97
6740 Buchhändler/-in (IH)										
1997	670	112	558	206	202	262	-	258	237	92
1998	630	105	525	167	259	204	-	282	269	95
1999	672	115	557	220	192	260	-	215	204	95
2000	688	112	576	241	248	199	-	252	245	97
2001	695	107	588	214	246	235	-	207	196	95
2002	648	114	534	178	223	247	-	255	225	88
2003	596	114	482	182	205	209	-	268	250	93
2004	560	121	439	157	188	215	-	233	203	87
2005	498	89	409	132	173	193	-	239	218	91
2006	479	87	392	153	150	176	-	220	198	90
6745 Musikalienhändler/-in (IH)										
1997	39	21	18	13	13	13	-	9	9	x
1998	37	20	17	5	16	16	-	5	5	x
1999	32	17	15	9	8	15	-	13	11	x
2000	39	25	14	16	12	11	-	9	9	x
2001	40	27	13	5	18	17	-	11	10	x
2002	28	21	7	6	6	16	-	12	10	x
2003	17	11	6	5	8	4	-	13	12	x
2004	17	9	8	3	8	6	-	5	3	x
2005	19	11	8	5	3	11	-	7	6	x
2006	16	11	5	3	9	4	-	10	9	x
6751 Drogist/-in (IH)										
1997	46	3	43	13	16	17	-	29	26	90
1998	58	5	53	31	12	15	-	16	14	x
1999	74	8	66	38	23	13	-	16	15	x
2000	168	15	153	107	41	20	-	10	9	x
2001	298	33	265	137	122	39	-	20	18	x
2002	397	44	353	153	131	113	-	41	40	98
2003	387	45	342	124	134	129	-	104	99	95
2004	417	46	371	158	111	148	-	128	114	89
2005	401	48	353	149	141	111	-	167	148	89
2006	459	50	409	187	134	138	-	131	116	89
6851 Pharmazeutisch-kaufm. Angestellter/Angestellte (FB)										
1997	1 829	13	1 816	670	681	478	-	611	538	88
1998	1 865	11	1 854	597	616	652	-	542	463	85
1999	1 914	12	1 902	752	549	613	-	691	576	83
2000	1 895	9	1 886	691	686	518	-	645	548	85
2001	2 101	7	2 094	775	666	660	-	574	485	84
2002	2 059	10	2 049	698	712	649	-	740	625	84
2003	1 770	13	1 757	443	644	683	-	680	584	86
2004	1 544	15	1 529	515	412	617	-	714	681	95
2005	1 433	21	1 412	552	486	395	-	651	602	92
2006	1 459	25	1 434	489	503	467	-	437	391	89
6860 Tankwart/-in (IH)										
1997	310	284	26	126	92	92	-	99	82	83
1998	304	284	20	114	105	85	-	86	74	86
1999	335	308	27	150	90	95	-	85	75	88
2000	322	297	25	117	118	87	-	86	71	83
2001	315	291	24	122	87	106	-	87	73	84
2002	295	271	24	132	86	77	-	105	87	83
2003	297	277	20	121	101	75	-	80	70	88
2004	346	331	15	165	104	77	-	71	66	93
2005	332	318	14	127	115	90	-	86	78	91
2006	361	340	21	157	102	102	-	113	89	79

**Noch: A 2.1 Auszubildende sowie Teilnehmerinnen und Teilnehmer an Abschlussprüfungen 1997 - 2006
nach dem Ausbildungsberuf**

Jahr ²¹⁾	Auszubildende am 31.12. ...							Prüflinge in Abschlussprüfungen		
	insgesamt	männlich	weiblich	davon im ... Ausbildungsjahr				Anzahl	darunter mit bestandener Prüfung	
				1.	2.	3.	4.		Anzahl	Erfolgs- quote
6910 Bankkaufmann/-frau (IH)										
1997	10 460	4 971	5 489	3 064	3 654	3 742	-	4 559	4 321	95
1998	10 609	4 989	5 620	3 124	3 776	3 709	-	3 871	3 718	96
1999	10 674	4 923	5 751	3 066	3 784	3 824	-	3 896	3 771	97
2000	10 636	4 731	5 905	3 231	3 689	3 716	-	3 979	3 918	98
2001	10 495	4 602	5 893	3 101	3 806	3 588	-	3 763	3 674	98
2002	9 913	4 308	5 605	2 638	3 465	3 810	-	3 738	3 682	99
2003	8 882	3 813	5 069	2 500	2 956	3 426	-	3 844	3 770	98
2004	8 121	3 490	4 631	2 354	2 825	2 942	-	3 530	3 479	99
2005	7 714	3 382	4 332	2 299	2 636	2 779	-	3 006	2 944	98
2006	7 548	3 365	4 183	2 333	2 578	2 637	-	2 899	2 781	96
6913 Investmentfondskaufmann/-frau (IH)										
2004	2	1	1	2	-	-	-	-	-	x
2005	3	2	1	3	-	-	-	-	-	x
2006	7	5	2	4	3	-	-	-	-	x
6950 Kaufmann/-frau für Versicherungen und Finanzen ¹¹⁾ (IH)										
1997	3 126	1 697	1 429	1 099	995	1 032	-	1 208	1 064	88
1998	3 357	1 812	1 545	1 198	1 159	1 000	-	1 096	1 025	94
1999	3 639	1 942	1 697	1 245	1 225	1 169	-	1 091	1 012	93
2000	3 808	1 964	1 844	1 308	1 295	1 205	-	1 064	1 023	96
2001	3 948	1 996	1 952	1 400	1 314	1 234	-	1 266	1 190	94
2002	3 903	1 904	1 999	1 276	1 300	1 327	-	1 393	1 314	94
2003	3 775	1 858	1 917	1 291	1 246	1 238	-	1 391	1 334	96
2004	3 723	1 879	1 844	1 232	1 226	1 265	-	1 373	1 296	94
2005	3 627	1 884	1 743	1 182	1 229	1 216	-	1 367	1 296	95
2006	3 455	1 803	1 652	1 023	1 199	1 233	-	1 267	1 188	94
6959 Kaufmann/-frau im Gesundheitswesen (IH)										
2001	48	15	33	47	1	-	-	-	-	x
2002	202	67	135	135	64	3	-	-	-	x
2003	359	113	246	155	138	66	-	2	2	x
2004	538	175	363	215	179	144	-	57	56	98
2005	633	209	424	250	213	170	-	170	168	99
2006	728	245	483	275	244	209	-	226	209	92
7010 Kaufmann/-frau für Kurier-, Express- und Postdienstleistungen ¹¹⁾ (IH)										
1998	14	10	4	-	-	14	-	-	-	x
1999	21	8	13	-	-	21	-	10	10	x
2000	50	31	19	15	-	35	-	18	18	x
2001	53	28	25	19	-	34	-	44	44	100
2002	45	29	16	16	-	29	-	45	45	100
2003	33	25	8	6	-	27	-	45	44	98
2004	26	18	8	11	-	15	-	32	32	100
2005	49	34	15	34	15	-	-	37	37	100
2006	107	75	32	39	53	15	-	-	-	x
7011 Kaufmann/-frau für Spedition und Logistikdienstleistung ¹¹⁾ (IH)										
1997	2 772	1 696	1 076	956	874	942	-	995	861	87
1998	2 860	1 743	1 117	969	999	892	-	1 012	905	89
1999	3 027	1 801	1 226	1 003	982	1 042	-	975	770	79
2000	3 083	1 775	1 308	1 076	992	1 015	-	1 079	946	88
2001	3 166	1 801	1 365	1 086	1 075	1 005	-	1 132	942	83
2002	3 061	1 741	1 320	894	1 054	1 113	-	1 143	960	84
2003	2 966	1 739	1 227	979	911	1 076	-	1 198	1 000	83
2004	2 872	1 727	1 145	925	1 009	938	-	1 242	1 033	83
2005	2 800	1 699	1 101	818	932	1 050	-	1 064	841	79
2006	2 683	1 639	1 044	911	817	955	-	1 188	1 028	87

Noch: A 2.1 Auszubildende sowie Teilnehmerinnen und Teilnehmer an Abschlussprüfungen 1997 - 2006 nach dem Ausbildungsberuf

Jahr ²¹⁾	Auszubildende am 31.12. ...							Prüfinge in Abschlussprüfungen		
	insgesamt	männlich	weiblich	davon im ... Ausbildungsjahr				Anzahl	darunter mit bestandener Prüfung	
				1.	2.	3.	4.		Anzahl	Erfolgsquote
7013 Schiffsfahrtskaufmann/-frau (IH)										
1997	20	15	5	8	6	6	-	9	9	x
1998	21	16	5	8	8	5	-	6	5	x
1999	22	14	8	7	7	8	-	6	5	x
2000	23	13	10	8	8	7	-	8	8	x
2001	23	12	11	7	8	8	-	6	6	x
2002	22	11	11	7	7	8	-	7	7	x
2003	22	14	8	8	7	7	-	9	9	x
2004	22	14	8	8	9	5	-	8	7	x
2005	28	20	8	9	8	11	-	7	6	x
2006	26	19	7	9	9	8	-	10	9	x
7015 Kaufmann/-frau im Eisenbahn- und Straßenverkehr (IH)										
1997	262	105	157	60	134	68	-	53	47	89
1998	227	93	134	35	56	136	-	64	55	86
1999	126	55	71	33	33	60	-	140	131	94
2000	93	39	54	29	30	34	-	50	49	98
2001	71	26	45	33	28	10	-	35	35	100
2002	55	16	39	14	13	28	-	37	37	100
2003	52	18	34	31	13	8	-	26	26	100
2004	55	22	33	16	26	13	-	7	7	x
2005	42	17	25	2	15	25	-	14	13	x
2006	17	10	7	-	1	16	-	28	26	93
7016 Luftverkehrskaufmann/-frau (IH)										
1997	29	13	16	-	14	15	-	58	58	100
1998	27	12	15	-	13	14	-	35	35	100
1999	14	7	7	-	-	14	-	-	-	x
2000	-	-	-	-	-	-	-	15	15	x
2001	-	-	-	-	-	-	-	10	10	x
2002	-	-	-	-	-	-	-	15	15	x
2003	1	1	-	1	-	-	-	32	32	100
2004	1	1	-	-	1	-	-	27	23	85
2005	-	-	-	-	-	-	-	23	21	x
2006	-	-	-	-	-	-	-	72	72	100
7021 Kaufmann/-frau für Tourismus und Freizeit (IH)										
2005	23	6	17	23	-	-	-	-	-	x
2006	57	17	40	32	25	-	-	-	-	x
7021 Reiseverkehrskaufmann/-frau (IH)										
1997	1 765	325	1 440	548	563	654	-	682	601	88
1998	1 736	326	1 410	607	553	576	-	739	618	84
1999	1 987	331	1 656	795	624	568	-	663	567	86
2000	2 214	361	1 853	782	780	652	-	607	554	91
2001	2 269	340	1 929	762	776	731	-	700	631	90
2002	1 968	287	1 681	522	675	771	-	805	750	93
2003	1 650	235	1 415	468	526	656	-	787	726	92
2004	1 448	247	1 201	488	435	525	-	732	650	89
2005	1 377	256	1 121	472	468	437	-	585	532	91
2006	1 387	260	1 127	463	456	468	-	461	418	91
7024 Servicekaufmann/-frau im Luftverkehr (IH)										
1998	6	2	4	6	-	-	-	-	-	x
1999	48	8	40	40	8	-	-	-	-	x
2000	87	17	70	40	39	8	-	-	-	x
2001	109	21	88	32	37	40	-	7	7	x
2002	85	19	66	20	29	36	-	54	51	94
2003	82	15	67	50	23	9	-	40	39	98
2004	86	16	70	32	31	23	-	73	67	92
2005	86	19	67	23	32	31	-	45	42	93
2006	87	21	66	33	21	33	-	39	37	95

**Noch: A 2.1 Auszubildende sowie Teilnehmerinnen und Teilnehmer an Abschlussprüfungen 1997 - 2006
nach dem Ausbildungsberuf**

Jahr ²¹⁾	Auszubildende am 31.12. ...							Prüfinge in Abschlussprüfungen		
	insgesamt	männlich	weiblich	davon im ... Ausbildungsjahr				Anzahl	darunter mit bestandener Prüfung	
				1.	2.	3.	4.		Anzahl	Erfolgs- quote
7029 Kaufmann/-frau für Verkehrsservice (IH)										
1997	112	56	56	112	-	-	-	-	-	x
1998	314	140	174	205	107	2	-	-	-	x
1999	523	226	297	203	195	125	-	4	4	x
2000	462	179	283	83	200	179	-	141	135	96
2001	355	118	237	73	83	199	-	190	181	95
2002	282	107	175	130	71	81	-	200	196	98
2003	296	118	178	127	122	47	-	80	79	99
2004	260	114	146	40	103	117	-	67	65	97
2005	221	88	133	76	47	98	-	132	120	91
2006	200	72	128	74	78	48	-	100	97	97
7031 Kaufmann/-frau für Marketingkommunikation ¹¹⁾ (IH)										
1997	628	210	418	216	218	194	-	223	205	92
1998	733	253	480	249	238	246	-	206	194	94
1999	815	262	553	260	298	257	-	272	254	93
2000	902	267	635	308	297	297	-	240	223	93
2001	966	264	702	357	349	260	-	316	285	90
2002	972	255	717	277	331	364	-	317	299	94
2003	930	232	698	316	293	321	-	406	353	87
2004	849	242	607	264	313	272	-	383	351	92
2005	848	238	610	248	286	314	-	408	357	88
2006	840	250	590	285	274	281	-	420	380	90
7031 Veranstaltungskaufmann/-frau (IH)										
2001	85	33	52	76	9	-	-	-	-	x
2002	323	120	203	171	120	32	-	-	-	x
2003	554	212	342	231	193	130	-	29	29	100
2004	711	264	447	253	269	189	-	175	171	98
2005	879	332	547	318	294	267	-	263	259	98
2006	991	373	618	340	362	289	-	364	350	96
7032 Kaufmann/-frau für Dialogmarketing (IH)										
2006	248	85	163	244	4	-	-	-	-	x
7032 Servicefachkraft für Dialogmarketing (IH)										
2006	127	48	79	127	-	-	-	-	-	x
7034 Kaufmann/-frau für audiovisuelle Medien (IH)										
1998	68	29	39	47	21	-	-	-	-	x
1999	215	84	131	105	68	42	-	-	-	x
2000	272	94	178	95	97	80	-	41	40	98
2001	301	98	203	99	100	102	-	79	77	97
2002	288	92	196	80	105	103	-	104	103	99
2003	259	80	179	75	88	96	-	120	115	96
2004	234	86	148	82	74	78	-	107	104	97
2005	232	80	152	70	89	73	-	114	109	96
2006	220	75	145	57	75	88	-	94	90	96
7034 Mediengestalter/-in für Digital- und Printmedien - Medienberatung (IH)										
1999	36	13	23	23	11	2	-	-	-	x
2000	66	25	41	36	22	8	-	2	2	x
2001	98	40	58	41	36	21	-	7	7	x
2002	100	34	66	24	44	32	-	24	20	x
2003	94	35	59	30	26	38	-	30	28	93
2004	86	41	45	34	32	20	-	23	17	x
2005	418	207	211	140	143	135	-	162	153	94
2006	98	41	57	33	29	36	-	133	125	94
7034 Medienkaufmann/-frau Digital und Print ¹¹⁾ (IH)										
1997	451	167	284	146	164	141	-	156	153	98
1998	457	164	293	127	162	168	-	147	143	97
1999	486	160	326	168	142	176	-	176	172	98
2000	468	154	314	137	193	138	-	182	180	99
2001	482	156	326	159	153	170	-	156	152	97
2002	434	130	304	125	156	153	-	194	189	97
2003	434	130	304	159	156	119	-	151	145	96
2004	434	127	307	132	148	154	-	161	156	97
2005	427	129	298	132	154	141	-	171	165	96
2006	417	135	282	117	148	152	-	186	176	95

Noch: A 2.1 Auszubildende sowie Teilnehmerinnen und Teilnehmer an Abschlussprüfungen 1997 - 2006 nach dem Ausbildungsberuf

Jahr ²¹⁾	Auszubildende am 31.12. ...							Prüflinge in Abschlussprüfungen		
	insgesamt	männlich	weiblich	davon im ... Ausbildungsjahr				Anzahl	darunter mit bestandener Prüfung	
				1.	2.	3.	4.		Anzahl	Erfolgsquote
7045 Immobilienkaufmann/-frau ¹¹⁾ (IH)										
1997	963	472	491	312	351	300	-	346	320	92
1998	1 094	510	584	346	400	348	-	338	305	90
1999	1 201	531	670	361	434	406	-	401	364	91
2000	1 253	541	712	386	413	454	-	427	386	90
2001	1 217	536	681	365	446	406	-	510	446	87
2002	1 220	537	683	350	400	470	-	462	399	86
2003	1 243	531	712	407	421	415	-	518	448	86
2004	1 332	577	755	421	477	434	-	468	412	88
2005	1 361	604	757	388	487	486	-	501	444	89
2006	1 411	645	766	484	424	503	-	560	457	82
7120 Eisenbahner/-in im Betriebsdienst (IH/ÖD)										
1997	852	628	224	268	363	221	-	160	126	79
1998	864	671	193	196	300	368	-	214	167	78
1999	554	467	87	105	189	260	-	357	315	88
2000	366	331	35	97	93	176	-	255	234	92
2001	275	255	20	94	93	88	-	186	166	89
2002	293	265	28	105	90	98	-	90	73	81
2003	291	264	27	88	108	95	-	102	87	85
2004	313	282	31	92	105	116	-	107	79	74
2005	263	237	26	50	97	116	-	149	119	80
2006	223	204	19	66	59	98	-	136	128	94
7140 Berufskraftfahrer/-in ¹²⁾ (IH/Hw)										
1997	188	182	6	92	96	-	-	455	353	78
1998	190	186	4	103	87	-	-	545	420	77
1999	219	216	3	110	109	-	-	401	308	77
2000	261	256	5	144	117	-	-	396	302	76
2001	269	265	4	128	133	8	-	402	308	77
2002	253	250	3	107	127	19	-	421	315	75
2003	288	285	3	107	92	89	-	197	160	81
2004	295	289	6	128	78	89	-	241	177	73
2005	316	311	5	131	108	77	-	207	175	85
2006	401	396	5	171	124	106	-	185	162	88
7144 Servicefahrer/-in (IH)										
2005	36	33	3	36	-	-	-	-	-	x
2006	90	85	5	67	23	-	-	-	-	x
7149 Fachkraft im Fahrbetrieb (IH)										
2004	1	1	-	1	-	-	-	-	-	x
2005	10	8	2	9	1	-	-	-	-	x
2006	28	23	5	17	10	1	-	-	-	x
7160 Straßenwärter/-in (ÖD)										
1997	305	297	8	156	89	60	-	137	122	89
1998	380	366	14	151	143	86	-	63	55	87
1999	434	420	14	160	142	132	-	85	79	93
2000	431	419	12	139	146	146	-	129	115	89
2001	405	397	8	128	135	142	-	143	125	87
2002	340	335	5	90	122	128	-	169	128	76
2003	304	295	9	106	86	112	-	112	98	88
2004	330	319	11	136	100	94	-	119	100	84
2005	362	347	15	119	130	113	-	98	76	78
2006	351	337	14	104	112	135	-	98	89	91
7240 Binnenschiffer/-in (IH)										
1997	61	60	1	22	15	24	-	11	10	x
1998	53	53	-	17	22	14	-	24	23	x
1999	56	56	-	21	14	21	-	14	14	x
2000	52	51	1	29	10	13	-	19	19	x
2001	71	69	2	25	26	20	-	11	10	x
2002	80	76	4	31	22	27	-	21	18	x
2003	82	76	6	31	31	20	-	26	25	96
2004	92	85	7	37	27	28	-	21	19	x
2005	86	80	6	18	40	28	-	61	52	85
2006	95	88	7	36	22	37	-	77	62	81

**Noch: A 2.1 Auszubildende sowie Teilnehmerinnen und Teilnehmer an Abschlussprüfungen 1997 - 2006
nach dem Ausbildungsberuf**

Jahr ²¹⁾	Auszubildende am 31.12. ...							Prüflinge in Abschlussprüfungen		
	insgesamt	männlich	weiblich	davon im ... Ausbildungsjahr				Anzahl	darunter mit bestandener Prüfung	
				1.	2.	3.	4.		Anzahl	Erfolgs- quote
7241 Hafenschiffer/-in (IH)										
2004	130	84	46	122	8	-	-	-	-	x
2005	279	175	104	136	129	14	-	-	-	x
2006	427	257	170	156	139	132	-	14	14	x
7320 Dienstleistungsfachkraft im Postbetrieb ¹³⁾ (ÖD)										
1997	2	1	1	-	-	2	-	79	77	97
1998	-	-	-	-	-	-	-	3	3	x
7321 Fachkraft für Kurier-, Express- und Postdienstleistungen ¹¹⁾ (IH)										
1997	523	329	194	284	239	-	-	152	138	91
1998	590	367	223	326	264	-	-	243	226	93
1999	635	383	252	326	309	-	-	256	243	95
2000	633	378	255	329	304	-	-	321	310	97
2001	647	391	256	337	310	-	-	351	324	92
2002	721	485	236	402	319	-	-	304	286	94
2003	797	572	225	419	378	-	-	338	317	94
2004	721	524	197	324	397	-	-	386	357	92
2005	642	451	191	316	326	-	-	489	448	92
2006	620	447	173	303	317	-	-	398	350	88
7410 Fachkraft für Lagerwirtschaft ¹²⁾¹³⁾ (IH/Hw)										
1997	731	631	100	345	219	167	-	188	149	79
1998	1 076	925	151	521	330	225	-	192	158	82
1999	1 422	1 213	209	621	473	328	-	260	212	82
2000	1 732	1 502	230	716	550	466	-	353	281	80
2001	1 984	1 700	284	790	646	548	-	589	462	78
2002	2 059	1 774	285	698	701	660	-	632	483	76
2003	2 264	1 989	275	867	671	726	-	772	575	74
2004	619	552	67	123	255	241	-	427	337	79
2005	1 035	954	81	83	115	837	-	832	597	72
2006	97	92	5	2	2	93	-	999	726	73
7541 Steuerfachangestellter/-angestellte ¹¹⁾ (FB)										
1997	5 350	1 625	3 725	1 604	1 705	2 041	-	2 656	2 256	85
1998	4 948	1 508	3 440	1 543	1 663	1 742	-	2 280	1 981	87
1999	4 753	1 378	3 375	1 622	1 505	1 626	-	1 902	1 598	84
2000	4 936	1 401	3 535	1 799	1 584	1 553	-	1 661	1 460	88
2001	5 099	1 357	3 742	1 832	1 677	1 590	-	1 629	1 438	88
2002	5 105	1 359	3 746	1 758	1 652	1 695	-	1 674	1 440	86
2003	4 793	1 278	3 515	1 541	1 639	1 613	-	1 823	1 612	88
2004	4 540	1 270	3 270	1 386	1 495	1 659	-	1 766	1 453	82
2005	3 982	1 125	2 857	1 203	1 294	1 485	-	1 917	1 649	86
2006	3 683	1 077	2 606	1 211	1 117	1 355	-	1 550	1 334	86
7558 Fachangestellter/-angestellte für Markt- und Sozialforschung (IH)										
2006	9	2	7	9	-	-	-	-	-	x
7742 Fachinformatiker/-in ¹²⁾¹⁶⁾⁵⁸⁾ (IH/Hw/ÖD)										
1997	477	434	43	474	3	-	-	-	-	x
1998	1 495	1 343	152	972	502	21	-	-	-	x
1999	3 001	2 660	341	1 465	1 006	530	-	31	28	90
2000	4 787	4 287	500	2 195	1 548	1 044	-	555	531	96
2001	6 117	5 446	671	2 269	2 237	1 611	-	1 149	1 040	91
2002	20	17	3	14	5	1	-	544	457	84
2003	29	24	5	23	1	5	-	-	-	x
2004	3	3	-	-	2	1	-	-	-	x
2005	1	1	-	-	-	1	-	-	-	x
2006	-	-	-	-	-	-	-	1	1	x

**Noch: A 2.1 Auszubildende sowie Teilnehmerinnen und Teilnehmer an Abschlussprüfungen 1997 - 2006
nach dem Ausbildungsberuf**

Jahr ²¹⁾	Auszubildende am 31.12. ...							Prüfinge in Abschlussprüfungen		
	insgesamt	männlich	weiblich	davon im ... Ausbildungsjahr				Anzahl	darunter mit bestandener Prüfung	
				1.	2.	3.	4.		Anzahl	Erfolgs- quote
7743 Mathematisch-technischer/technische Assistent/-in (IH)										
1997	469	343	126	158	158	153	-	124	95	77
1998	449	317	132	138	155	156	-	137	117	85
1999	461	319	142	165	133	163	-	136	110	81
2000	468	306	162	164	161	143	-	133	97	73
2001	486	311	175	141	167	178	-	114	83	73
2002	453	275	178	134	136	183	-	133	95	71
2003	388	237	151	107	132	149	-	149	114	77
2004	332	219	113	93	101	138	-	115	91	79
2005	302	217	85	108	90	104	-	113	101	89
2006	305	232	73	109	105	91	-	92	87	95
7751 Fachinformatiker/-in - Anwendungsentwicklung ¹²⁾ (IH/Hw)										
2002	3 052	2 629	423	776	1 138	1 138	-	614	562	92
2003	2 651	2 298	353	675	824	1 152	-	1 157	1 070	92
2004	2 296	2 058	238	732	725	839	-	1 265	1 101	87
2005	2 636	2 403	233	877	912	847	-	1 145	1 007	88
2006	2 281	2 094	187	765	750	766	-	661	615	93
7761 Fachinformatiker/-in - Systemintegration ¹²⁾⁵⁸⁾ (IH/Hw/ÖD)										
2002	3 174	2 970	204	900	1 106	1 168	-	620	545	88
2003	2 979	2 787	192	887	940	1 152	-	1 195	1 096	92
2004	2 935	2 768	167	968	968	999	-	1 185	1 056	89
2005	2 566	2 419	147	891	855	820	-	935	822	88
2006	3 069	2 924	145	1 004	1 077	988	-	1 232	1 112	90
7791 Datenverarbeitungskaufmann/-frau ¹²⁾¹⁵⁾ (IH/Hw)										
1997	778	674	104	82	348	348	-	392	260	66
1998	424	370	54	-	58	366	-	432	311	72
1999	79	69	10	-	-	79	-	457	286	63
2000	1	1	-	-	-	1	-	134	89	66
2001	-	-	-	-	-	-	-	13	6	x
7791 Informatikkaufmann/-frau ¹²⁾ (IH/Hw)										
1997	171	135	36	168	3	-	-	-	-	x
1998	511	407	104	319	185	7	-	-	-	x
1999	894	722	172	386	319	189	-	7	7	x
2000	1 239	995	244	541	385	313	-	196	193	98
2001	1 634	1 330	304	697	539	398	-	318	299	94
2002	1 744	1 412	332	475	696	573	-	420	373	89
2003	1 555	1 286	269	374	468	713	-	631	578	92
2004	1 299	1 075	224	405	388	506	-	810	673	83
2005	1 141	979	162	365	393	383	-	577	517	90
2006	1 088	940	148	342	357	389	-	426	376	88
7791 Informations- u. Telekommunikationssystem-Kaufmann/-frau ¹²⁾ (IH/Hw)										
1997	176	146	30	174	2	-	-	-	-	x
1998	538	412	126	334	197	7	-	-	-	x
1999	1 055	778	277	517	335	203	-	5	5	x
2000	1 554	1 119	435	719	495	340	-	203	186	92
2001	1 871	1 377	494	705	680	486	-	408	345	85
2002	1 881	1 400	481	517	666	698	-	552	434	79
2003	1 661	1 261	400	471	513	677	-	742	670	90
2004	1 508	1 184	324	502	475	531	-	727	603	83
2005	1 431	1 140	291	463	496	472	-	595	507	85
2006	1 398	1 130	268	436	477	485	-	530	472	89
7803 Bürokaufmann/-frau ¹²⁾ (IH/Hw)										
1997	13 431	4 330	9 101	4 370	4 480	4 581	-	5 262	4 160	79
1998	14 042	4 341	9 701	4 273	5 256	4 513	-	5 492	4 851	88
1999	15 313	4 614	10 699	5 032	4 920	5 361	-	5 412	4 321	80
2000	14 984	4 385	10 599	4 541	5 340	5 103	-	5 842	4 980	85
2001	14 680	4 228	10 452	4 418	4 969	5 293	-	5 987	4 978	83
2002	13 688	3 947	9 741	3 903	4 602	5 183	-	6 182	4 994	81
2003	13 264	4 020	9 244	4 191	4 253	4 820	-	5 796	4 688	81
2004	12 774	4 079	8 695	3 936	4 543	4 295	-	5 730	4 664	81
2005	12 423	4 141	8 282	3 714	4 248	4 461	-	5 250	4 343	83
2006	12 604	4 249	8 355	4 170	4 028	4 406	-	5 287	4 536	86

**Noch: A 2.1 Auszubildende sowie Teilnehmerinnen und Teilnehmer an Abschlussprüfungen 1997 - 2006
nach dem Ausbildungsberuf**

Jahr ²¹⁾	Auszubildende am 31.12. ...							Prüflinge in Abschlussprüfungen		
	insgesamt	männlich	weiblich	davon im ... Ausbildungsjahr				Anzahl	darunter mit bestandener Prüfung	
				1.	2.	3.	4.		Anzahl	Erfolgs- quote
7803 Kaufmann/-frau für Bürokommunikation ¹²⁾ (IH/Hw)										
1997	4 291	749	3 542	1 726	1 384	1 181	-	1 193	957	80
1998	5 013	896	4 117	1 787	1 790	1 436	-	1 364	1 105	81
1999	5 690	1 063	4 627	2 023	1 878	1 789	-	1 614	1 356	84
2000	5 988	1 147	4 841	2 009	2 053	1 926	-	1 850	1 582	86
2001	6 188	1 272	4 916	2 103	2 027	2 058	-	2 174	1 819	84
2002	6 053	1 283	4 770	1 851	2 054	2 148	-	2 443	1 928	79
2003	6 166	1 400	4 766	2 092	2 023	2 051	-	2 315	2 020	87
2004	6 488	1 527	4 961	2 289	2 143	2 056	-	2 238	1 932	86
2005	6 797	1 656	5 141	2 209	2 433	2 155	-	2 378	1 999	84
2006	6 978	1 776	5 202	2 196	2 361	2 421	-	2 518	2 187	87
7804 Sport- und Fitnesskaufmann/-frau (IH)										
2001	96	38	58	93	3	-	-	-	-	x
2002	270	103	167	156	105	9	-	-	-	x
2003	456	188	268	193	151	112	-	10	9	x
2004	555	253	302	196	211	148	-	126	124	98
2005	602	294	308	224	189	189	-	224	221	99
2006	649	326	323	246	211	192	-	251	235	94
7808 Bürofachkraft (IH)										
2000	6	4	2	-	4	2	-	-	-	x
2001	9	3	6	3	2	4	-	-	-	x
2002	9	3	6	2	3	4	-	8	8	x
2003	10	5	5	6	2	2	-	5	2	x
2004	7	5	2	-	5	2	-	2	2	x
2005	6	3	3	1	-	5	-	3	1	x
2006	6	4	2	5	1	-	-	7	7	x
7808 Bürokraft (IH)										
1997	142	86	56	60	33	49	-	43	43	100
1998	143	90	53	51	56	36	-	47	47	100
1999	172	100	72	68	47	57	-	38	35	92
2000	182	96	86	56	72	54	-	54	45	83
2001	264	117	147	143	49	72	-	57	51	89
2002	197	100	97	65	75	57	-	67	58	87
2003	170	81	89	53	54	63	-	50	48	96
2004	189	90	99	69	63	57	-	65	58	89
2005	230	117	113	73	75	82	-	70	64	91
2006	213	104	109	72	59	82	-	86	76	88
7808 Büropraktiker/-in (IH)										
1997	-	-	-	-	-	-	-	1	1	x
1998	19	11	8	19	-	-	-	1	1	x
1999	6	2	4	1	5	-	-	-	-	x
2000	21	10	11	10	11	-	-	6	4	x
2001	13	9	4	1	12	-	-	12	11	x
2002	13	10	3	11	2	-	-	10	10	x
2003	23	19	4	9	14	-	-	2	1	x
2004	20	13	7	8	12	-	-	12	9	x
2005	20	14	6	11	9	-	-	12	9	x
2006	22	17	5	11	11	-	-	13	11	x
7851 Industriekaufmann/-frau ¹²⁾ (IH/Hw)										
1997	15 390	7 180	8 210	4 314	5 495	5 581	-	5 863	5 298	90
1998	15 893	7 267	8 626	4 407	5 791	5 695	-	5 948	5 434	91
1999	16 132	7 182	8 950	4 435	5 759	5 938	-	5 974	5 560	93
2000	15 882	6 805	9 077	4 242	5 741	5 899	-	6 197	5 770	93
2001	15 592	6 423	9 169	4 387	5 444	5 761	-	6 283	5 736	91
2002	14 405	5 870	8 535	3 673	5 176	5 556	-	6 380	5 887	92
2003	13 799	5 678	8 121	4 269	4 406	5 124	-	5 811	5 383	93
2004	13 676	5 942	7 734	4 475	4 730	4 471	-	5 445	4 994	92
2005	13 909	6 144	7 765	4 217	4 891	4 801	-	4 818	4 368	91
2006	14 095	6 272	7 823	4 484	4 683	4 928	-	5 033	4 780	95

Noch: A 2.1 Auszubildende sowie Teilnehmerinnen und Teilnehmer an Abschlussprüfungen 1997 - 2006 nach dem Ausbildungsberuf

Jahr ²¹⁾	Auszubildende am 31.12. ...							Prüfinge in Abschlussprüfungen		
	insgesamt	männlich	weiblich	davon im ... Ausbildungsjahr				Anzahl	darunter mit bestandener Prüfung	
				1.	2.	3.	4.		Anzahl	Erfolgs- quote
7861 Rechtsanwalts- und Notarfachangestellter/-angestellte ¹¹⁾ (FB)										
1997	3 382	46	3 336	1 343	995	1 044	-	1 335	941	70
1998	3 591	59	3 532	1 315	1 343	933	-	1 257	920	73
1999	3 071	56	3 015	1 069	1 028	974	-	1 221	891	73
2000	3 748	76	3 672	1 207	1 296	1 245	-	1 343	972	72
2001	3 642	82	3 560	1 188	1 305	1 149	-	1 759	1 562	89
2002	3 446	85	3 361	1 083	1 188	1 175	-	1 027	867	84
2003	3 337	104	3 233	1 018	1 118	1 201	-	926	878	95
2004	3 028	105	2 923	888	1 042	1 098	-	913	792	87
2005	2 413	76	2 337	822	677	914	-	790	708	90
2006	2 386	72	2 314	792	786	808	-	756	690	91
7862 Rechtsanwaltsfachangestellter/-angestellte ¹¹⁾ (FB)										
1997	3 301	77	3 224	1 457	1 050	794	-	1 062	866	82
1998	3 465	93	3 372	1 142	1 206	1 117	-	959	757	79
1999	3 365	99	3 266	1 208	1 019	1 138	-	961	807	84
2000	3 649	110	3 539	1 315	1 209	1 125	-	748	618	83
2001	3 731	120	3 611	1 316	1 254	1 161	-	289	220	76
2002	3 835	144	3 691	1 370	1 281	1 184	-	1 052	927	88
2003	4 042	167	3 875	1 387	1 326	1 329	-	928	859	93
2004	3 861	179	3 682	1 210	1 316	1 335	-	1 014	896	88
2005	3 490	146	3 344	1 165	1 105	1 220	-	828	709	86
2006	3 423	139	3 284	1 195	1 077	1 151	-	1 081	990	92
7863 Notarfachangestellter/-angestellte (FB)										
1997	276	37	239	79	85	112	-	140	128	91
1998	256	47	209	99	75	82	-	117	104	89
1999	263	38	225	95	93	75	-	83	78	94
2000	262	40	222	79	90	93	-	90	84	93
2001	316	44	272	78	160	78	-	87	85	98
2002	241	32	209	83	79	79	-	90	90	100
2003	231	31	200	74	83	74	-	72	70	97
2004	235	36	199	81	71	83	-	80	69	86
2005	207	31	176	63	76	68	-	387	355	92
2006	204	36	168	66	61	77	-	72	68	94
7864 Patentanwaltsfachangestellter/-angestellte (FB)										
1997	26	3	23	8	13	5	-	9	9	x
1998	37	5	32	10	11	16	-	5	3	x
1999	41	2	39	17	12	12	-	13	10	x
2000	45	2	43	16	16	13	-	12	11	x
2001	55	1	54	14	20	21	-	13	12	x
2002	51	4	47	13	18	20	-	19	16	x
2003	51	3	48	12	18	21	-	17	15	x
2004	52	3	49	12	21	19	-	23	21	x
2005	51	3	48	12	17	22	-	20	16	x
2006	51	4	47	12	19	20	-	24	22	x
7870 Fachangestellter/-angestellte für Bürokommunikation (ÖD)										
1997	405	57	348	216	115	74	-	129	120	93
1998	641	113	528	285	241	115	-	86	83	97
1999	732	154	578	246	263	223	-	130	125	96
2000	706	161	545	216	237	253	-	171	155	91
2001	681	153	528	170	257	254	-	235	223	95
2002	529	119	410	130	182	217	-	226	208	92
2003	472	120	352	157	130	185	-	176	163	93
2004	605	157	448	309	147	149	-	152	124	82
2005	636	166	470	202	302	132	-	123	113	92
2006	754	202	552	219	215	320	-	10	10	x
7870 Verwaltungsfachangestellter/-angestellte (ÖD)										
1997	1 526	535	991	638	490	398	-	474	452	95
1998	1 718	596	1 122	622	618	478	-	426	407	96
1999	1 950	648	1 302	703	613	634	-	487	469	96
2000	2 042	650	1 392	750	669	623	-	614	593	97
2001	2 161	739	1 422	754	732	675	-	649	622	96
2002	2 178	646	1 532	716	730	732	-	753	717	95
2003	2 063	611	1 452	644	675	744	-	847	805	95
2004	2 154	708	1 446	857	626	671	-	881	831	94
2005	2 226	783	1 443	739	829	658	-	682	653	96
2006	2 295	864	1 431	732	716	847	-	623	590	95

**Noch: A 2.1 Auszubildende sowie Teilnehmerinnen und Teilnehmer an Abschlussprüfungen 1997 - 2006
nach dem Ausbildungsberuf**

Jahr ²¹⁾	Auszubildende am 31.12. ...							Prüflinge in Abschlussprüfungen		
	insgesamt	männlich	weiblich	davon im ... Ausbildungsjahr				Anzahl	darunter mit bestandener Prüfung	
				1.	2.	3.	4.		Anzahl	Erfolgsquote
7871 Justizfachangestellter/-angestellte ¹¹⁾ (ÖD)										
1997	1 317	159	1 158	16	694	607	-	696	676	97
1998	994	135	859	339	101	554	-	467	451	97
1999	680	96	584	307	321	52	-	446	436	98
2000	873	121	752	263	288	322	-	17	17	x
2001	818	104	714	271	257	290	-	324	310	96
2002	812	95	717	290	255	267	-	294	259	88
2003	827	98	729	283	286	258	-	261	206	79
2004	891	120	771	343	265	283	-	259	246	95
2005	898	120	778	292	337	269	-	290	273	94
2006	887	120	767	261	288	338	-	275	261	95
7873 Fachangestellter/-angestellte für Arbeitsförderung (ÖD)										
1997	683	208	475	239	207	237	-	207	204	99
1998	681	203	478	237	233	211	-	272	268	99
1999	692	203	489	237	225	230	-	257	253	98
2000	756	208	548	298	231	227	-	267	260	97
2001	763	198	565	252	279	232	-	225	220	98
2002	792	203	589	269	240	283	-	228	223	98
2003	782	209	573	278	259	245	-	276	270	98
2004	898	258	640	372	266	260	-	279	274	98
2005	975	286	689	330	375	270	-	255	254	100
2006	1 034	314	720	350	317	367	-	257	254	99
7873 Sozialversicherungsfachangestellter/-angestellte (ÖD)										
1997	2 172	883	1 289	515	800	857	-	824	782	95
1998	1 782	678	1 104	547	493	742	-	844	378	45
1999	1 689	626	1 063	673	542	474	-	809	782	97
2000	1 963	686	1 277	775	668	520	-	606	528	87
2001	2 242	754	1 488	843	723	676	-	589	550	93
2002	2 226	723	1 503	695	804	727	-	622	571	92
2003	2 265	723	1 542	716	730	819	-	681	627	92
2004	1 958	627	1 331	515	695	748	-	717	667	93
2005	1 826	588	1 238	586	520	720	-	864	813	94
2006	1 635	528	1 107	545	577	513	-	838	750	89
7911 Fachkraft für Schutz und Sicherheit (IH)										
2002	24	22	2	24	-	-	-	-	-	x
2003	80	69	11	58	22	-	-	-	-	x
2004	171	136	35	97	53	21	-	9	3	x
2005	234	182	52	95	88	51	-	89	48	54
2006	301	235	66	131	83	87	-	199	146	73
7951 Fachangestellter/-angestellte für Bäderbetriebe ¹¹⁾ (ÖD)										
1997	284	147	137	117	96	71	-	147	88	60
1998	378	200	178	136	129	113	-	120	69	58
1999	465	236	229	200	136	129	-	4	-	x
2000	489	259	230	166	189	134	-	252	119	47
2001	487	281	206	150	179	158	-	272	139	51
2002	484	292	192	157	159	168	-	330	173	52
2003	453	280	173	143	164	146	-	335	202	60
2004	449	287	162	137	136	176	-	273	166	61
2005	447	290	157	138	144	165	-	254	156	61
2006	404	246	158	127	146	131	-	244	137	56
7962 Hauswirtsgehilfe/-gehilfin (IH/Hw)										
2002	6	6	-	6	-	-	-	-	-	x
2003	13	12	1	7	6	-	-	-	-	x
2004	2	2	-	-	2	-	-	-	-	x
2005	14	13	1	5	2	7	-	7	5	x
2006	15	15	-	8	5	2	-	7	6	x

**Noch: A 2.1 Auszubildende sowie Teilnehmerinnen und Teilnehmer an Abschlussprüfungen 1997 - 2006
nach dem Ausbildungsberuf**

Jahr ²¹⁾	Auszubildende am 31.12. ...							Prüflinge in Abschlussprüfungen		
	insgesamt	männlich	weiblich	davon im ... Ausbildungsjahr				Anzahl	darunter mit bestandener Prüfung	
				1.	2.	3.	4.		Anzahl	Erfolgs- quote
8041 Schornsteinfeger/-in (Hw)										
1997	444	415	29	105	163	176	-	232	175	75
1998	371	341	30	100	110	161	-	192	156	81
1999	309	282	27	91	96	122	-	166	123	74
2000	276	252	24	93	83	100	-	129	102	79
2001	269	245	24	91	88	90	-	93	74	80
2002	313	280	33	135	87	91	-	93	74	80
2003	358	326	32	143	130	85	-	95	84	88
2004	408	364	44	148	133	127	-	81	71	88
2005	393	347	46	104	141	148	-	116	88	76
2006	351	301	50	101	105	145	-	150	101	67
8051 Schädlingsbekämpfer/-in (IH)										
2004	7	7	-	7	-	-	-	-	-	x
2005	19	17	2	12	7	-	-	-	-	x
2006	25	22	3	8	12	5	-	-	-	x
8055 Bestattungsfachkraft ¹²⁾ (IH/Hw/ÖD)										
2003	20	12	8	19	1	-	-	-	-	x
2004	33	18	15	16	17	-	-	-	-	x
2005	66	36	30	28	20	18	-	-	-	x
2006	80	44	36	35	27	18	-	17	17	x
8234 Fachangestellter/-angestellte für Medien- und Informationsdienste ¹¹⁾ (IH/ÖD)										
1997	143	16	127	71	72	-	-	57	51	89
1998	187	22	165	112	75	-	-	75	67	89
1999	204	32	172	107	97	-	-	72	63	88
2000	330	55	275	122	110	98	-	2	2	x
2001	341	63	278	114	118	109	-	108	105	97
2002	347	58	289	105	117	125	-	133	130	98
2003	306	60	246	96	103	107	-	146	142	97
2004	342	78	264	143	95	104	-	126	123	98
2005	368	73	295	142	128	98	-	128	126	98
2006	404	100	304	140	139	125	-	134	120	90
8341 Techn. Produktdesigner/-in (IH)										
2006	45	32	13	45	-	-	-	-	-	x
8345 Produktgestalter/-in -Textil ¹¹⁾ (IH)										
1997	50	6	44	15	18	17	-	18	18	x
1998	52	6	46	19	14	19	-	16	16	x
1999	47	9	38	16	19	12	-	18	17	x
2000	51	8	43	17	15	19	-	14	14	x
2001	48	7	41	15	18	15	-	18	18	x
2002	46	6	40	13	13	20	-	13	13	x
2003	38	7	31	12	11	15	-	16	16	x
2004	32	7	25	6	16	10	-	14	14	x
2005	31	6	25	7	9	15	-	11	11	x
2006	27	7	20	9	9	9	-	18	18	x
8351 Bühnenmaler/-in und -plastiker/-in (IH)										
2000	7	-	7	7	-	-	-	-	-	x
2001	20	4	16	9	10	1	-	-	-	x
2002	31	6	25	10	12	9	-	1	1	x
2003	35	8	27	13	12	10	-	9	9	x
2004	37	8	29	12	13	12	-	10	10	x
2005	35	7	28	11	11	13	-	10	10	x
2006	34	4	30	13	10	11	-	13	13	x
8354 Fachkraft für Veranstaltungstechnik (IH)										
1998	54	46	8	51	3	-	-	-	-	x
1999	185	165	20	130	53	2	-	1	1	x
2000	325	298	27	145	126	54	-	1	1	x
2001	433	400	33	159	144	130	-	52	44	85
2002	480	440	40	176	153	151	-	120	95	79
2003	503	466	37	184	170	149	-	161	136	84
2004	532	487	45	187	173	172	-	161	132	82
2005	561	522	39	194	195	172	-	226	190	84
2006	620	569	51	226	193	201	-	265	198	75

**Noch: A 2.1 Auszubildende sowie Teilnehmerinnen und Teilnehmer an Abschlussprüfungen 1997 - 2006
nach dem Ausbildungsberuf**

Jahr ²¹⁾	Auszubildende am 31.12. ...							Prüfinge in Abschlussprüfungen		
	insgesamt	männlich	weiblich	davon im ... Ausbildungsjahr				Anzahl	darunter mit bestandener Prüfung	
				1.	2.	3.	4.		Anzahl	Erfolgsquote
8354 Film- und Videoeditor/-in (IH)										
1998	1	1	-	1	-	-	-	-	-	x
1999	3	3	-	2	1	-	-	-	-	x
2000	4	4	-	2	2	-	-	-	-	x
2001	1	1	-	-	1	-	-	-	-	x
2002	1	1	-	-	-	1	-	-	-	x
2003	2	2	-	1	-	1	-	-	-	x
2004	1	1	-	-	1	-	-	-	-	x
2005	2	2	-	-	1	1	-	-	-	x
8354 Mediengestalter/-in Bild und Ton ¹²⁾ (IH/Hw)										
1997	176	132	44	77	65	34	-	18	17	x
1998	274	187	87	119	95	60	-	38	36	95
1999	342	238	104	136	112	94	-	63	61	97
2000	419	296	123	137	165	117	-	97	97	100
2001	446	319	127	141	147	158	-	134	130	97
2002	415	287	128	114	154	147	-	163	154	94
2003	397	279	118	127	125	145	-	160	144	90
2004	401	291	110	132	143	126	-	175	146	83
2005	393	289	104	123	146	124	-	200	167	84
2006	402	309	93	127	134	141	-	188	155	82
8358 Maskenbildner/-in (IH)										
2002	11	-	11	11	-	-	-	-	-	x
2003	31	3	28	12	19	-	-	-	-	x
2004	46	4	42	11	16	19	-	-	-	x
2005	41	4	37	12	13	16	-	19	19	x
2006	34	3	31	10	12	12	-	26	26	100
8361 Gestalter/-in für visuelles Marketing ¹¹⁾¹²⁾ (IH/Hw)										
1997	475	86	389	158	156	161	-	192	180	94
1998	459	85	374	138	165	156	-	163	153	94
1999	517	85	432	192	152	173	-	166	150	90
2000	539	86	453	180	200	159	-	153	137	90
2001	533	80	453	145	188	200	-	158	142	90
2002	416	63	353	94	140	182	-	202	192	95
2003	340	55	285	100	100	140	-	176	171	97
2004	297	46	251	92	99	106	-	136	131	96
2005	297	45	252	100	93	104	-	118	108	92
2006	325	51	274	132	103	90	-	113	109	96
8370 Fotograf/-in (Hw)										
1997	604	214	390	195	240	169	-	207	185	89
1998	669	218	451	210	233	226	-	168	140	83
1999	619	203	416	207	215	197	-	222	197	89
2000	605	194	411	181	216	208	-	195	169	87
2001	587	175	412	189	184	214	-	207	175	85
2002	503	138	365	142	193	168	-	211	184	87
2003	484	128	356	152	156	176	-	159	141	89
2004	447	130	317	143	154	150	-	156	127	81
2005	430	134	296	144	145	141	-	136	117	86
2006	439	141	298	150	145	144	-	134	91	68
8390 Schilder- und Lichtreklamemhersteller/-in (Hw)										
1997	299	209	90	95	116	88	-	89	77	87
1998	312	212	100	101	100	111	-	98	77	79
1999	305	209	96	104	106	95	-	125	95	76
2000	340	227	113	118	112	110	-	98	79	81
2001	358	244	114	124	118	116	-	105	86	82
2002	315	217	98	87	114	114	-	114	88	77
2003	285	196	89	86	83	116	-	102	86	84
2004	269	183	86	93	93	83	-	97	80	82
2005	276	189	87	94	90	92	-	83	67	81
2006	289	197	92	105	96	88	-	93	72	77

Noch: A 2.1 Auszubildende sowie Teilnehmerinnen und Teilnehmer an Abschlussprüfungen 1997 - 2006 nach dem Ausbildungsberuf

Jahr ²¹⁾	Auszubildende am 31.12. ...							Prüflinge in Abschlussprüfungen		
	insgesamt	männlich	weiblich	davon im ... Ausbildungsjahr				Anzahl	darunter mit bestandener Prüfung	
				1.	2.	3.	4.		Anzahl	Erfolgsquote
8561 Med. Fachangestellter/-angestellte ¹¹⁾ (FB)										
1997	12 542	35	12 507	3 929	4 118	4 495	-	4 259	3 512	82
1998	11 668	35	11 633	4 048	3 605	4 015	-	4 632	4 014	87
1999	11 637	28	11 609	4 269	3 833	3 535	-	4 192	3 523	84
2000	11 855	27	11 828	4 015	4 062	3 778	-	3 734	3 219	86
2001	11 626	17	11 609	3 969	3 740	3 917	-	3 710	3 310	89
2002	11 427	33	11 394	4 048	3 748	3 631	-	3 915	3 497	89
2003	11 425	36	11 389	3 729	3 915	3 781	-	3 779	3 386	90
2004	10 829	41	10 788	3 552	3 413	3 864	-	3 812	3 411	89
2005	10 328	43	10 285	3 600	3 315	3 413	-	3 925	3 523	90
2006	9 982	61	9 921	3 275	3 388	3 319	-	3 405	3 074	90
8563 Tiermed. Fachangestellter/-angestellte ¹¹⁾ (FB)										
1997	742	7	735	314	246	182	-	202	192	95
1998	789	10	779	346	275	168	-	215	200	93
1999	933	11	922	371	318	244	-	223	215	96
2000	955	17	938	392	338	225	-	264	248	94
2001	992	29	963	393	347	252	-	271	255	94
2002	1 175	24	1 151	458	392	325	-	282	260	92
2003	1 184	21	1 163	426	428	330	-	299	283	95
2004	1 267	30	1 237	467	413	387	-	338	320	95
2005	1 393	47	1 346	474	506	413	-	306	300	98
2006	1 262	46	1 216	455	404	403	-	321	298	93
8564 Zahnmed. Fachangestellter/-angestellte ¹¹⁾ (FB)										
1997	9 407	5	9 402	3 472	2 983	2 952	-	2 822	2 380	84
1998	9 207	5	9 202	3 134	3 099	2 974	-	2 928	2 558	87
1999	8 851	7	8 844	2 791	2 839	3 221	-	2 831	2 512	89
2000	8 952	9	8 943	3 385	2 579	2 988	-	2 983	2 653	89
2001	9 455	9	9 446	3 615	3 030	2 810	-	2 586	2 342	91
2002	9 700	9	9 691	3 387	3 251	3 062	-	2 270	2 044	90
2003	9 406	12	9 394	3 205	3 056	3 145	-	2 651	2 477	93
2004	9 226	18	9 208	2 952	3 009	3 265	-	2 877	2 564	89
2005	8 488	23	8 465	2 666	2 660	3 162	-	2 846	2 570	90
2006	7 709	24	7 685	2 615	2 366	2 728	-	2 841	2 353	83
9010 Friseur/-in (Hw)										
1997	7 256	647	6 609	2 798	2 315	2 143	-	2 341	1 756	75
1998	8 062	729	7 333	3 187	2 707	2 168	-	2 221	1 701	77
1999	8 798	728	8 070	3 328	2 949	2 521	-	2 295	1 767	77
2000	9 414	752	8 662	3 331	3 193	2 890	-	2 497	1 990	80
2001	9 646	754	8 892	3 518	3 201	2 927	-	2 773	2 177	79
2002	9 281	762	8 519	3 081	3 204	2 996	-	3 095	2 266	73
2003	8 884	785	8 099	2 948	2 866	3 070	-	3 156	2 441	77
2004	8 722	857	7 865	3 160	2 857	2 705	-	3 110	2 473	80
2005	8 622	946	7 676	2 967	2 971	2 684	-	2 943	2 376	81
2006	9 023	1 029	7 994	2 966	2 927	3 130	-	2 774	2 053	74
9020 Kosmetiker/-in ¹²⁾ (IH/Hw)										
2003	51	-	51	47	4	-	-	-	-	x
2004	100	1	99	54	42	4	-	1	-	x
2005	132	2	130	45	45	42	-	9	9	x
2006	157	3	154	52	50	55	-	38	38	100
9120 Restaurantfachmann/-frau (IH)										
1997	1 110	494	616	489	327	294	-	338	243	72
1998	1 235	500	735	520	399	316	-	335	237	71
1999	1 378	507	871	582	434	362	-	352	275	78
2000	1 449	530	919	573	457	419	-	372	294	79
2001	1 491	522	969	589	475	427	-	473	379	80
2002	1 501	558	943	586	468	447	-	477	400	84
2003	1 536	575	961	614	472	450	-	478	379	79
2004	1 643	628	1 015	679	512	452	-	511	381	75
2005	1 777	624	1 153	713	595	469	-	501	397	79
2006	1 884	614	1 270	735	605	544	-	515	434	84

Noch: A 2.1 Auszubildende sowie Teilnehmerinnen und Teilnehmer an Abschlussprüfungen 1997 - 2006 nach dem Ausbildungsberuf

Jahr ²¹⁾	Auszubildende am 31.12. ...							Prüfinge in Abschlussprüfungen		
	insgesamt	männlich	weiblich	davon im ... Ausbildungsjahr				Anzahl	darunter mit bestandener Prüfung	
				1.	2.	3.	4.		Anzahl	Erfolgsquote
9140 Fachmann/-frau für Systemgastronomie (IH)										
1998	90	47	43	87	3	-	-	-	-	x
1999	220	114	106	143	75	2	-	-	-	x
2000	385	194	191	186	126	73	-	3	2	x
2001	461	229	232	183	161	117	-	82	62	76
2002	490	238	252	187	150	153	-	152	135	89
2003	579	293	286	243	180	156	-	180	135	75
2004	828	421	407	414	242	172	-	174	134	77
2005	1 072	550	522	440	403	229	-	216	174	81
2006	1 361	684	677	553	431	377	-	287	234	82
9140 Hotelkaufmann/-frau ¹¹⁾ (IH)										
1997	209	78	131	48	73	88	-	86	80	93
1998	197	66	131	69	56	72	-	90	85	94
1999	187	65	122	63	67	57	-	79	73	92
2000	204	62	142	73	71	60	-	60	57	95
2001	224	70	154	70	80	74	-	63	59	94
2002	221	76	145	55	85	81	-	75	71	95
2003	198	71	127	55	68	75	-	80	72	90
2004	146	52	94	37	53	56	-	88	80	91
2005	142	45	97	45	44	53	-	74	65	88
2006	133	47	86	36	54	43	-	74	61	82
9141 Hotelfachmann/-frau (IH)										
1997	3 837	857	2 980	1 435	1 184	1 218	-	1 284	1 099	86
1998	3 957	935	3 022	1 457	1 338	1 162	-	1 348	1 200	89
1999	4 271	1 004	3 267	1 583	1 347	1 341	-	1 213	1 093	90
2000	4 353	1 028	3 325	1 636	1 415	1 302	-	1 366	1 288	94
2001	4 499	1 078	3 421	1 677	1 505	1 317	-	1 349	1 224	91
2002	4 533	1 081	3 452	1 567	1 492	1 474	-	1 462	1 327	91
2003	4 395	1 085	3 310	1 507	1 421	1 467	-	1 539	1 343	87
2004	4 419	1 193	3 226	1 658	1 396	1 365	-	1 585	1 393	88
2005	4 495	1 186	3 309	1 635	1 510	1 350	-	1 524	1 337	88
2006	4 659	1 187	3 472	1 699	1 513	1 447	-	1 458	1 340	92
9151 Fachkraft im Gastgewerbe ¹¹⁾ (IH)										
1997	110	33	77	63	47	-	-	79	41	52
1998	193	60	133	131	62	-	-	54	34	63
1999	221	66	155	103	118	-	-	64	37	58
2000	186	55	131	102	84	-	-	117	73	62
2001	194	65	129	111	83	-	-	84	52	62
2002	235	85	150	130	105	-	-	104	66	63
2003	297	102	195	173	124	-	-	121	91	75
2004	337	119	218	175	162	-	-	153	95	62
2005	377	129	248	224	153	-	-	175	126	72
2006	557	215	342	351	206	-	-	186	121	65
9152 Helfer/-in im Gastgewerbe (IH)										
2001	6	3	3	6	-	-	-	-	-	x
2002	16	4	12	7	9	-	-	-	-	x
2003	23	9	14	17	6	-	-	8	8	x
2004	41	17	24	21	20	-	-	5	5	x
2005	53	18	35	32	21	-	-	19	18	x
2006	63	20	43	32	31	-	-	17	16	x
9212 Hauswirtschafter/-in (Lw/S)										
1997	1 768	61	1 707	550	641	577	-	963	731	76
1998	1 872	53	1 819	613	628	631	-	1 005	729	73
1999	1 856	50	1 806	573	627	656	-	1 047	780	74
2000	1 677	48	1 629	449	593	635	-	1 061	744	70
2001	1 659	36	1 623	456	593	610	-	1 030	731	71
2002	1 540	52	1 488	419	575	546	-	995	602	61
2003	1 442	74	1 368	428	524	490	-	638	433	68
2004	1 405	71	1 334	423	545	437	-	977	624	64
2005	1 386	72	1 314	374	469	543	-	801	530	66
2006	1 292	70	1 222	430	376	486	-	925	585	63

Noch: A 2.1 Auszubildende sowie Teilnehmerinnen und Teilnehmer an Abschlussprüfungen 1997 - 2006 nach dem Ausbildungsberuf

Jahr ²¹⁾	Auszubildende am 31.12. ...							Prüflinge in Abschlussprüfungen		
	insgesamt	männlich	weiblich	davon im ... Ausbildungsjahr				Anzahl	darunter mit bestandener Prüfung	
				1.	2.	3.	4.		Anzahl	Erfolgs- quote
9232 Hauswirtschaftshelfer/-in (S)										
1997	410	32	378	126	163	121	-	77	75	97
1998	512	34	478	210	142	160	-	123	118	96
1999	578	35	543	240	200	138	-	162	151	93
2000	647	32	615	228	225	194	-	141	130	92
2001	730	35	695	264	219	247	-	202	192	95
2002	736	46	690	276	242	218	-	231	219	95
2003	763	56	707	265	261	237	-	220	201	91
2004	841	51	790	334	254	253	-	255	227	89
2005	897	62	835	335	313	249	-	261	236	90
2006	917	63	854	323	303	291	-	269	219	81
9310 Textilreiniger/-in (IH/Hw)										
1997	23	15	8	10	7	6	-	6	5	x
1998	37	17	20	22	9	6	-	5	4	x
1999	52	19	33	26	19	7	-	4	3	x
2000	62	27	35	24	23	15	-	5	5	x
2001	53	26	27	11	22	20	-	12	12	x
2002	53	30	23	18	10	25	-	16	13	x
2003	53	33	20	24	18	11	-	14	14	x
2004	70	41	29	34	21	15	-	9	8	x
2005	83	40	43	33	33	17	-	4	4	x
2006	92	45	47	30	32	30	-	16	9	x
9310 Textilreinigerwerker/-in (Hw)										
1999	3	-	3	3	-	-	-	-	-	x
2001	-	-	-	-	-	-	-	3	3	x
2004	19	4	15	7	5	7	-	-	-	x
2005	15	1	14	14	1	-	-	2	2	x
2006	22	3	19	10	5	7	-	2	1	x
9340 Gebäudereiniger/-in (Hw)										
1997	604	539	65	260	200	144	-	139	96	69
1998	655	584	71	273	225	157	-	165	117	71
1999	658	600	58	255	230	173	-	202	126	62
2000	685	612	73	269	222	194	-	230	136	59
2001	701	633	68	277	249	175	-	257	171	67
2002	750	679	71	284	260	206	-	192	148	77
2003	810	732	78	286	279	245	-	231	160	69
2004	843	780	63	366	246	231	-	323	240	74
2005	861	787	74	326	312	223	-	269	193	72
2006	953	874	79	332	311	310	-	227	132	58
9340 Gebäudereinigerwerker/-in (Hw)										
2005	5	4	1	2	-	3	-	1	-	x
2006	5	5	-	3	2	-	-	2	2	x
9350 Recycling-Werker/-in (IH)										
2000	33	31	2	19	14	-	-	8	7	x
2001	11	11	-	7	4	-	-	2	2	x
2002	9	9	-	4	5	-	-	4	4	x
2003	7	7	-	3	4	-	-	4	4	x
2004	14	14	-	11	3	-	-	4	4	x
2005	40	40	-	20	20	-	-	16	16	x
2006	44	44	-	26	18	-	-	22	18	x
9350 Ver- und Entsorger/-in ¹⁵⁾ (IH/ÖD)										
1997	329	271	58	146	107	76	-	295	222	75
1998	351	289	62	127	130	94	-	211	156	74
1999	352	288	64	109	120	123	-	223	189	85
2000	304	255	49	90	99	115	-	169	147	87
2001	264	222	42	71	87	106	-	187	155	83
2002	167	144	23	1	68	98	-	166	139	84
2003	69	59	10	-	-	69	-	145	121	83
2004	11	10	1	-	-	11	-	86	69	80
2005	-	-	-	-	-	-	-	11	7	x

**Noch: A 2.1 Auszubildende sowie Teilnehmerinnen und Teilnehmer an Abschlussprüfungen 1997 - 2006
nach dem Ausbildungsberuf**

Jahr ²¹⁾	Auszubildende am 31.12. ...							Prüfinge in Abschlussprüfungen			
	insgesamt	männlich	weiblich	davon im ... Ausbildungsjahr				Anzahl	darunter mit bestandener Prüfung		
				1.	2.	3.	4.		Anzahl	Erfolgs- quote	
9352 Fachkraft für Kreislauf- und Abfallwirtschaft (IH/ÖD)											
2002	14	9	5	14	-	-	-	-	-	x	
2003	38	27	11	24	14	-	-	-	-	x	
2004	63	52	11	29	24	10	-	-	-	x	
2005	84	74	10	34	28	22	-	11	10	x	
2006	88	79	9	26	29	33	-	18	13	x	
9354 Fachkraft für Abwassertechnik (IH/ÖD)											
2002	49	43	6	49	-	-	-	-	-	x	
2003	96	83	13	46	50	-	-	-	-	x	
2004	158	131	27	64	45	49	-	22	17	x	
2005	180	143	37	66	64	50	-	46	43	93	
2006	181	143	38	52	63	66	-	77	52	68	
9354 Fachkraft für Rohr-, Kanal- und Industrieservice ¹²⁾ (IH/Hw/ÖD)											
2002	12	12	-	12	-	-	-	-	-	x	
2003	43	43	-	32	11	-	-	-	-	x	
2004	64	63	1	26	28	10	-	-	-	x	
2005	89	86	3	34	25	30	-	22	15	x	
2006	103	100	3	43	32	28	-	74	41	55	
9360 Fachkraft für Fahrzeugpflege (IH)											
2006	14	14	-	10	4	-	-	-	-	x	
9360 Fahrzeugpfleger/-in (IH)											
2005	12	12	-	12	-	-	-	-	-	x	
2006	22	22	-	11	11	-	-	-	-	x	
Insgesamt											
1997	312 514	190 376	122 138	100 937	98 526	93 273	19 778	108 752	90 408	83	
1998	323 698	196 863	126 835	105 358	104 971	92 923	20 446	106 666	88 895	83	
1999	335 270	202 118	133 152	110 777	106 443	98 047	20 003	108 550	90 721	84	
2000	342 220	204 093	138 127	109 560	111 166	100 873	20 621	108 236	91 935	85	
2001	343 577	203 542	140 035	110 440	109 883	103 088	20 166	112 936	96 259	85	
2002	329 899	194 598	135 301	99 322	106 639	103 561	20 377	118 158	100 003	85	
2003	318 856	189 099	129 757	100 519	98 674	99 967	19 696	115 265	97 992	85	
2004	314 651	188 712	125 939	103 618	99 547	92 576	18 910	113 295	96 607	85	
2005	311 676	188 597	123 079	99 427	101 351	92 596	18 302	108 883	92 510	85	
2006	318 370	194 059	124 311	104 627	100 005	95 634	18 104	108 947	91 909	84	

A 2.2 Auszubildende sowie Teilnehmerinnen und Teilnehmer an Abschlussprüfungen 1997 - 2006 nach Berufsgruppe und -bereich

Jahr ²¹⁾	Auszubildende am 31.12. ...							Prüflinge in Abschlussprüfungen		
	insgesamt	männlich	weiblich	davon im ... Ausbildungsjahr				Anzahl	darunter mit bestandener Prüfung	
				1.	2.	3.	4.		Anzahl	Erfolgs- quote
Berufsgruppe 01: Landwirtschaftliche Berufe										
1997	836	757	79	236	301	299	-	319	285	89,3
1998	881	777	104	247	347	287	-	361	324	89,8
1999	942	846	96	249	359	334	-	322	308	95,7
2000	871	784	87	227	315	329	-	405	380	93,8
2001	875	801	74	197	309	369	-	359	328	91,4
2002	918	816	102	254	320	344	-	328	311	94,8
2003	988	874	114	268	417	303	-	299	273	91,3
2004	1 171	1 045	126	283	543	345	-	312	275	88,1
2005	1 197	1 078	119	247	427	523	-	371	333	89,8
2006	1 198	1 083	115	312	427	459	-	460	398	86,5
Berufsgruppe 02: Tierwirtschaftliche Berufe										
1997	532	146	386	188	172	172	-	199	181	91,0
1998	533	151	382	158	217	158	-	206	175	85,0
1999	615	178	437	196	194	225	-	201	168	83,6
2000	642	169	473	200	232	210	-	238	204	85,7
2001	688	174	514	217	230	241	-	217	188	86,6
2002	751	172	579	185	252	314	-	240	206	85,8
2003	731	190	541	213	274	244	-	275	245	89,1
2004	732	177	555	210	296	226	-	250	212	84,8
2005	750	180	570	212	279	259	-	315	262	83,2
2006	738	187	551	233	260	245	-	274	220	80,3
Berufsgruppe 05: Gartenbauberufe										
1997	5 916	3 456	2 460	1 927	2 113	1 876	-	2 014	1 613	80,1
1998	6 246	3 697	2 549	1 966	2 257	2 023	-	2 085	1 557	74,7
1999	6 278	3 728	2 550	2 005	2 247	2 026	-	2 255	1 758	78,0
2000	6 061	3 544	2 517	1 839	2 148	2 074	-	2 245	1 726	76,9
2001	6 120	3 635	2 485	1 922	2 109	2 089	-	2 032	1 612	79,3
2002	5 684	3 357	2 327	1 850	1 879	1 955	-	2 140	1 615	75,5
2003	5 551	3 345	2 206	1 791	1 872	1 888	-	1 900	1 415	74,5
2004	5 737	3 598	2 139	2 027	1 832	1 878	-	1 931	1 502	77,8
2005	5 807	3 802	2 005	1 958	1 936	1 913	-	2 011	1 579	78,5
2006	6 018	4 097	1 921	2 093	1 897	2 028	-	1 924	1 474	76,6
Berufsgruppe 06: Forst-, Jagdberufe										
1997	183	176	7	79	68	36	-	39	39	100,0
1998	226	216	10	78	84	64	-	64	62	96,9
1999	232	218	14	73	77	82	-	64	62	96,9
2000	230	215	15	77	76	77	-	68	62	91,2
2001	217	203	14	61	79	77	-	72	68	94,4
2002	218	205	13	74	74	70	-	83	75	90,4
2003	223	213	10	71	86	66	-	83	75	90,4
2004	274	258	16	72	98	104	-	64	63	98,4
2005	246	238	8	80	82	84	-	92	79	85,9
2006	261	253	8	93	84	84	-	88	78	88,6
Berufsbereich I: Berufe in der Land-, Tier-, Forstwirtschaft und im Gartenbau										
1997	7 467	4 535	2 932	2 430	2 654	2 383	-	2 571	2 118	82,4
1998	7 886	4 841	3 045	2 449	2 905	2 532	-	2 716	2 118	78,0
1999	8 067	4 970	3 097	2 523	2 877	2 667	-	2 842	2 296	80,8
2000	7 804	4 712	3 092	2 343	2 771	2 690	-	2 956	2 372	80,2
2001	7 900	4 813	3 087	2 397	2 727	2 776	-	2 680	2 196	81,9
2002	7 571	4 550	3 021	2 363	2 525	2 683	-	2 791	2 207	79,1
2003	7 493	4 622	2 871	2 343	2 649	2 501	-	2 557	2 008	78,5
2004	7 914	5 078	2 836	2 592	2 769	2 553	-	2 557	2 052	80,3
2005	8 000	5 298	2 702	2 497	2 724	2 779	-	2 789	2 253	80,8
2006	8 215	5 620	2 595	2 731	2 668	2 816	-	2 746	2 170	79,0
Berufsgruppe 07: Bergleute										
1997	473	473	-	130	191	108	44	156	142	91,0
1998	412	412	-	90	129	102	91	130	127	97,7
1999	324	324	-	64	91	84	85	138	126	91,3
2000	245	245	-	53	57	64	71	123	111	90,2
2001	199	199	-	48	48	45	58	81	71	87,7
2002	177	177	-	49	45	46	37	61	55	90,2
2003	198	198	-	64	47	44	43	46	36	78,3
2004	217	217	-	62	62	49	44	46	41	89,1
2005	260	260	-	93	61	60	46	46	43	93,5
2006	257	257	-	54	86	60	57	49	40	81,6

**Noch: A 2.2 Auszubildende sowie Teilnehmerinnen und Teilnehmer an Abschlussprüfungen 1997 - 2006
nach Berufsgruppe und -bereich**

Jahr ²¹⁾	Auszubildende am 31.12. ...							Prüfinge in Abschlussprüfungen		
	insgesamt	männlich	weiblich	davon im ... Ausbildungsjahr				Anzahl	darunter mit bestandener Prüfung	
				1.	2.	3.	4.		Anzahl	Erfolgs- quote
Berufsgruppe 08: Mineralgewinner, -aufbereiter										
1997	6	6	-	-	6	-	-	-	-	x
1998	14	14	-	7	2	5	-	-	-	x
1999	18	18	-	8	8	2	-	3	3	x
2000	18	18	-	3	8	7	-	2	2	x
2001	18	18	-	8	3	7	-	8	8	x
2002	20	20	-	10	7	3	-	7	7	x
2003	20	20	-	4	8	8	-	3	3	x
2004	27	26	1	14	5	8	-	7	7	x
2005	27	25	2	8	14	5	-	13	13	x
2006	33	32	1	11	8	14	-	11	11	x
Berufsbereich II: Bergleute, Mineralgewinner										
1997	479	479	-	130	197	108	44	156	142	91,0
1998	426	426	-	97	131	107	91	130	127	97,7
1999	342	342	-	72	99	86	85	141	129	91,5
2000	263	263	-	56	65	71	71	125	113	90,4
2001	217	217	-	56	51	52	58	89	79	88,8
2002	197	197	-	59	52	49	37	68	62	91,2
2003	218	218	-	68	55	52	43	49	39	79,6
2004	244	243	1	76	67	57	44	53	48	90,6
2005	287	285	2	101	75	65	46	59	56	94,9
2006	290	289	1	65	94	74	57	60	51	85,0
Berufsgruppe 10: Steinbearbeiter/-innen										
1997	346	322	24	113	116	117	-	124	97	78,2
1998	365	339	26	137	118	110	-	133	99	74,4
1999	367	322	45	121	135	111	-	134	106	79,1
2000	393	342	51	132	128	133	-	134	99	73,9
2001	365	312	53	118	124	123	-	137	112	81,8
2002	341	294	47	101	123	117	-	130	110	84,6
2003	344	295	49	109	101	134	-	120	100	83,3
2004	313	276	37	101	110	102	-	139	111	79,9
2005	314	280	34	120	89	105	-	95	77	81,1
2006	311	272	39	100	113	98	-	100	83	83,0
Berufsgruppe 11: Baustoffhersteller/-innen										
1997	105	104	1	46	33	26	-	23	21	x
1998	115	112	3	42	45	28	-	30	29	96,7
1999	123	121	2	41	38	44	-	24	24	x
2000	106	103	3	32	37	37	-	37	32	86,5
2001	79	78	1	17	26	36	-	37	36	97,3
2002	53	52	1	14	15	24	-	51	48	94,1
2003	58	58	-	26	15	17	-	20	17	x
2004	78	77	1	35	26	17	-	18	16	x
2005	90	89	1	30	37	23	-	34	34	100,0
2006	91	90	1	27	28	36	-	28	28	100,0
Berufsgruppe 12: Keramiker/-innen										
1997	44	21	23	16	16	12	-	11	10	x
1998	46	22	24	17	17	12	-	10	9	x
1999	56	23	33	15	25	16	-	10	7	x
2000	41	19	22	5	14	22	-	8	8	x
2001	29	11	18	11	5	13	-	20	20	x
2002	24	11	13	10	10	4	-	8	8	x
2003	28	15	13	7	10	11	-	4	4	x
2004	19	12	7	4	7	8	-	10	9	x
2005	20	13	7	8	4	8	-	5	5	x
2006	22	17	5	8	7	7	-	4	4	x
Berufsgruppe 13: Berufe in der Glasherstellung und -bearbeitung										
1997	159	145	14	57	45	57	-	37	31	83,8
1998	148	130	18	44	63	41	-	63	53	84,1
1999	163	142	21	45	49	69	-	44	37	84,1
2000	138	118	20	45	41	52	-	47	40	85,1
2001	154	128	26	60	52	42	-	44	39	88,6
2002	162	138	24	43	63	56	-	42	38	90,5
2003	165	148	17	60	38	67	-	50	45	90,0
2004	167	144	23	67	58	42	-	70	64	91,4
2005	172	157	15	54	64	54	-	75	64	85,3
2006	165	143	22	47	55	63	-	101	86	85,1

Noch: A 2.2 Auszubildende sowie Teilnehmerinnen und Teilnehmer an Abschlussprüfungen 1997 - 2006 nach Berufsgruppe und -bereich

Jahr ²¹⁾	Auszubildende am 31.12. ...							Prüfinge in Abschlussprüfungen		
	insgesamt	männlich	weiblich	davon im ... Ausbildungsjahr				Anzahl	darunter mit bestandener Prüfung	
				1.	2.	3.	4.		Anzahl	Erfolgsquote
Berufsgruppe 14: Chemieberufe										
1997	2 774	2 515	259	788	782	717	487	669	614	91,8
1998	2 751	2 479	272	816	766	690	479	957	886	92,6
1999	2 702	2 426	276	797	805	675	425	1 006	923	91,7
2000	2 701	2 416	285	775	751	721	454	877	837	95,4
2001	2 708	2 405	303	836	747	649	476	1 073	1 022	95,2
2002	2 560	2 267	293	685	713	671	491	1 063	998	93,9
2003	2 525	2 235	290	794	681	640	410	910	837	92,0
2004	2 422	2 137	285	753	698	600	371	883	831	94,1
2005	2 396	2 104	292	617	668	632	479	844	778	92,2
2006	2 301	2 024	277	600	621	603	477	1 091	1 019	93,4
Berufsgruppe 15: Kunststoffberufe										
1997	803	769	34	314	241	248	-	177	172	97,2
1998	916	882	34	380	298	238	-	276	252	91,3
1999	1 027	995	32	371	372	284	-	257	226	87,9
2000	1 120	1 089	31	413	347	360	-	296	276	93,2
2001	1 109	1 083	26	385	390	334	-	382	357	93,5
2002	1 068	1 037	31	329	354	385	-	362	335	92,5
2003	1 072	1 049	23	404	320	348	-	389	351	90,2
2004	1 084	1 060	24	372	391	321	-	345	312	90,4
2005	1 086	1 058	28	336	367	383	-	340	304	89,4
2006	1 096	1 070	26	397	332	367	-	411	371	90,3
Berufsgruppe 16: Papierherstellungs-, Papierverarbeitungsberufe										
1997	419	402	17	142	144	133	-	93	83	89,2
1998	417	397	20	145	131	141	-	134	124	92,5
1999	416	397	19	154	135	127	-	147	135	91,8
2000	453	435	18	174	144	135	-	131	115	87,8
2001	474	450	24	168	162	144	-	132	120	90,9
2002	447	421	26	144	143	160	-	142	134	94,4
2003	441	417	24	161	135	145	-	149	138	92,6
2004	430	407	23	139	155	136	-	146	136	93,2
2005	416	394	22	117	145	154	-	151	138	91,4
2006	383	362	21	124	116	143	-	180	170	94,4
Berufsgruppe 17: Druck- und Druckweiterverarbeitungsberufe										
1997	2 652	1 735	917	952	833	867	-	850	754	88,7
1998	2 944	1 886	1 058	1 132	966	846	-	908	796	87,7
1999	3 527	2 192	1 335	1 357	1 198	972	-	897	783	87,3
2000	4 163	2 539	1 624	1 469	1 462	1 232	-	982	899	91,5
2001	4 531	2 679	1 852	1 463	1 571	1 497	-	1 255	1 145	91,2
2002	4 281	2 501	1 780	1 165	1 508	1 608	-	1 562	1 408	90,1
2003	3 828	2 265	1 563	1 142	1 175	1 511	-	1 549	1 417	91,5
2004	3 459	2 123	1 336	1 086	1 167	1 206	-	1 655	1 517	91,7
2005	3 002	1 913	1 089	971	987	1 044	-	1 188	1 089	91,7
2006	3 382	2 116	1 266	1 148	1 105	1 129	-	1 112	1 024	92,1
Berufsgruppe 18: Berufe in der Holzbearbeitung, Holz- und Flechtwarenherst.										
1997	107	101	6	47	31	29	-	16	15	x
1998	112	106	6	41	43	28	-	32	31	96,9
1999	107	101	6	32	40	35	-	30	23	76,7
2000	99	89	10	33	30	36	-	40	34	85,0
2001	88	82	6	28	30	30	-	39	25	64,1
2002	74	70	4	20	22	32	-	26	22	84,6
2003	72	68	4	29	19	24	-	32	26	81,3
2004	76	72	4	31	26	19	-	24	19	x
2005	87	82	5	33	26	28	-	18	12	x
2006	100	91	9	41	32	27	-	32	28	87,5
Berufsgruppe 19: Berufe in der Hütten- und Halbzeugindustrie										
1997	657	657	-	211	227	219	-	175	132	75,4
1998	621	621	-	221	194	198	8	240	208	86,7
1999	578	578	-	202	204	160	12	224	200	89,3
2000	640	640	-	170	190	180	100	90	85	94,4
2001	668	666	2	177	167	164	160	138	133	96,4
2002	593	589	4	154	170	125	144	221	212	95,9
2003	588	584	4	187	152	140	109	185	182	98,4
2004	593	586	7	188	169	127	109	151	148	98,0
2005	589	583	6	187	173	123	106	180	175	97,2
2006	616	608	8	192	185	137	102	162	157	96,9

**Noch: A 2.2 Auszubildende sowie Teilnehmerinnen und Teilnehmer an Abschlussprüfungen 1997 - 2006
nach Berufsgruppe und -bereich**

Jahr ²¹⁾	Auszubildende am 31.12. ...							Prüfinge in Abschlussprüfungen		
	insgesamt	männlich	weiblich	davon im ... Ausbildungsjahr				Anzahl	darunter mit bestandener Prüfung	
				1.	2.	3.	4.		Anzahl	Erfolgs- quote
Berufsgruppe 20: Gießereiberufe										
1997	271	271	-	119	96	54	2	56	51	91,1
1998	321	320	1	120	115	85	1	63	59	93,7
1999	356	355	1	123	121	105	7	84	78	92,9
2000	408	406	2	121	121	95	71	48	45	93,8
2001	427	425	2	120	114	112	81	79	74	93,7
2002	420	419	1	102	118	105	95	108	98	90,7
2003	414	413	1	111	96	117	90	117	105	89,7
2004	417	414	3	133	99	97	88	103	99	96,1
2005	414	412	2	108	129	93	84	111	107	96,4
2006	460	459	1	157	101	125	77	95	93	97,9
Berufsgruppe 21: Berufe in der spanlosen Metallverformung										
1997	42	41	1	19	23	-	-	14	13	x
1998	55	55	-	37	18	-	-	27	27	100,0
1999	66	66	-	17	49	-	-	17	17	x
2000	54	54	-	38	16	-	-	45	45	100,0
2001	66	63	3	20	46	-	-	13	13	x
2002	50	49	1	31	19	-	-	46	45	97,8
2003	59	56	3	29	30	-	-	19	19	x
2004	60	58	2	30	30	-	-	21	21	x
2005	52	51	1	24	28	-	-	30	29	96,7
2006	66	65	1	39	27	-	-	28	28	100,0
Berufsgruppe 22: Berufe in der spanenden Metallverformung										
1997	3 203	3 129	74	965	918	786	534	749	706	94,3
1998	3 557	3 483	74	1 090	949	842	676	728	655	90,0
1999	3 743	3 673	70	1 084	1 065	873	721	896	811	90,5
2000	3 787	3 718	69	1 027	1 062	952	746	896	848	94,6
2001	4 041	3 981	60	1 248	1 030	986	777	899	841	93,5
2002	3 997	3 935	62	1 017	1 171	958	851	1 013	951	93,9
2003	3 923	3 872	51	1 010	1 000	1 105	808	1 041	977	93,9
2004	3 963	3 906	57	1 073	979	938	973	1 030	970	94,2
2005	3 765	3 702	63	1 047	1 019	917	782	1 153	1 093	94,8
2006	4 021	3 945	76	1 196	1 060	983	782	1 058	968	91,5
Berufsgruppe 23: Berufe in der Metalloberflächenveredlung und Metallvergütung										
1997	64	57	7	29	22	12	1	42	30	71,4
1998	91	81	10	45	23	22	1	17	14	x
1999	112	98	14	44	41	27	-	40	24	60,0
2000	124	108	16	37	43	39	5	40	29	72,5
2001	129	115	14	41	31	57	-	58	37	63,8
2002	116	106	10	44	35	37	-	96	53	55,2
2003	124	113	11	44	42	38	-	74	50	67,6
2004	134	125	9	50	40	44	-	92	51	55,4
2005	139	130	9	49	48	42	-	83	37	44,6
2006	146	139	7	56	43	47	-	82	54	65,9
Berufsgruppe 24: Metallverbindungsberufe										
1997	384	383	1	138	136	110	-	114	81	71,1
1998	429	428	1	160	138	131	-	135	119	88,1
1999	455	453	2	163	156	129	7	135	123	91,1
2000	518	517	1	141	142	120	115	49	45	91,8
2001	488	487	1	131	128	123	106	132	126	95,5
2002	422	421	1	98	118	111	95	147	137	93,2
2003	421	419	2	117	104	102	98	122	105	86,1
2004	80	78	2	27	19	16	18	70	62	88,6
2005	228	227	1	4	48	107	69	120	104	86,7
2006	130	129	1	4	7	40	79	112	93	83,0
Berufsgruppe 25: Metall- und Anlagenbauberufe										
1997	5 628	5 565	63	1 690	1 589	1 389	960	1 458	1 221	83,7
1998	6 234	6 162	72	1 936	1 683	1 475	1 140	1 384	1 072	77,5
1999	6 443	6 378	65	1 982	1 745	1 511	1 205	1 733	1 373	79,2
2000	6 394	6 320	74	1 754	1 798	1 601	1 241	1 663	1 268	76,2
2001	6 424	6 356	68	1 825	1 628	1 657	1 314	1 654	1 329	80,4
2002	6 114	6 070	44	1 689	1 611	1 447	1 367	1 784	1 463	82,0
2003	5 908	5 849	59	1 672	1 551	1 439	1 246	1 743	1 389	79,7
2004	6 690	6 617	73	1 938	1 793	1 592	1 367	1 868	1 559	83,5
2005	6 157	6 080	77	1 927	1 707	1 362	1 161	1 504	1 257	83,6
2006	6 692	6 610	82	2 187	1 821	1 585	1 099	1 686	1 290	76,5

Noch: A 2.2 Auszubildende sowie Teilnehmerinnen und Teilnehmer an Abschlussprüfungen 1997 - 2006 nach Berufsgruppe und -bereich

Jahr ²¹⁾	Auszubildende am 31.12. ...							Prüfinge in Abschlussprüfungen		
	insgesamt	männlich	weiblich	davon im ... Ausbildungsjahr				Anzahl	darunter mit bestandener Prüfung	
				1.	2.	3.	4.		Anzahl	Erfolgs- quote
Berufsgruppe 26: Blechkonstruktions- und Installationsberufe										
1997	14 140	14 059	81	3 628	3 594	3 641	3 277	4 476	3 221	72,0
1998	13 931	13 855	76	3 566	3 788	3 438	3 139	4 660	3 283	70,5
1999	13 502	13 419	83	3 651	3 371	3 502	2 978	4 595	3 255	70,8
2000	12 986	12 902	84	3 195	3 438	3 248	3 105	4 035	2 930	72,6
2001	12 085	11 998	87	2 997	3 110	3 181	2 797	4 126	2 966	71,9
2002	11 057	10 971	86	2 600	2 784	2 876	2 797	3 996	2 852	71,4
2003	10 225	10 140	85	2 722	2 423	2 543	2 537	3 741	2 624	70,1
2004	8 992	8 916	76	2 496	2 548	1 995	1 953	3 395	2 351	69,2
2005	8 929	8 844	85	2 314	2 384	2 310	1 921	2 954	2 088	70,7
2006	8 785	8 702	83	2 291	2 221	2 205	2 068	2 538	1 777	70,0
Berufsgruppe 27: Maschinenbau- und -wartungsberufe										
1997	13 616	13 368	248	3 984	3 875	3 249	2 508	3 897	3 566	91,5
1998	14 249	13 976	273	4 198	3 953	3 272	2 826	3 556	3 198	89,9
1999	14 261	13 996	265	3 947	4 127	3 398	2 789	4 032	3 577	88,7
2000	13 676	13 421	255	3 575	3 851	3 425	2 825	3 894	3 523	90,5
2001	13 396	13 140	256	3 666	3 598	3 263	2 869	3 903	3 494	89,5
2002	12 336	12 104	232	3 188	3 482	2 990	2 676	4 319	3 951	91,5
2003	11 809	11 589	220	3 265	3 219	2 906	2 419	3 805	3 484	91,6
2004	12 104	11 857	247	3 464	3 374	2 746	2 520	3 698	3 462	93,6
2005	11 471	11 251	220	3 174	3 360	2 655	2 282	3 484	3 255	93,4
2006	11 621	11 362	259	3 217	3 335	2 820	2 249	3 269	3 069	93,9
Berufsgruppe 28: Fahr-, Flugzeugbau- und -wartungsberufe										
1997	17 798	17 512	286	5 088	4 592	4 264	3 854	4 991	3 826	76,7
1998	18 320	18 026	294	5 158	4 996	4 290	3 876	4 448	3 610	81,2
1999	18 676	18 371	305	5 326	4 906	4 612	3 832	4 915	3 978	80,9
2000	18 809	18 498	311	5 166	5 011	4 514	4 118	4 785	3 895	81,4
2001	18 529	18 212	317	5 040	4 916	4 601	3 972	5 059	4 016	79,4
2002	17 811	17 496	315	4 699	4 626	4 464	4 022	4 967	4 087	82,3
2003	17 607	17 280	327	4 992	4 373	4 237	4 005	4 838	3 873	80,1
2004	17 570	17 214	356	5 219	4 612	4 203	3 536	4 892	4 006	81,9
2005	17 723	17 337	386	4 962	4 942	4 212	3 607	4 770	3 813	79,9
2006	18 123	17 708	415	5 051	4 928	4 337	3 807	5 086	3 903	76,7
Berufsgruppe 29: Werkzeug- und Formenbauberufe										
1997	3 173	3 083	90	920	842	785	626	900	858	95,3
1998	3 458	3 369	89	1 031	926	812	689	721	691	95,8
1999	3 670	3 591	79	1 038	1 019	903	710	827	780	94,3
2000	3 788	3 690	98	1 021	1 015	982	770	858	788	91,8
2001	3 965	3 879	86	1 149	1 022	980	814	885	830	93,8
2002	3 714	3 636	78	815	1 080	987	832	1 068	997	93,4
2003	3 461	3 380	81	805	814	1 033	809	1 003	916	91,3
2004	3 216	3 140	76	794	773	773	876	968	918	94,8
2005	2 807	2 725	82	647	754	728	678	1 038	987	95,1
2006	2 706	2 626	80	680	652	743	631	776	747	96,3
Berufsgruppe 30: Feinwerktechnische und verwandte Berufe										
1997	6 375	3 252	3 123	1 747	1 769	1 786	1 073	1 791	1 524	85,1
1998	6 061	3 111	2 950	1 436	1 765	1 746	1 114	1 786	1 517	84,9
1999	5 447	2 781	2 666	1 357	1 374	1 654	1 062	1 807	1 529	84,6
2000	5 437	2 742	2 695	1 672	1 377	1 344	1 044	1 729	1 519	87,9
2001	5 334	2 528	2 806	1 732	1 553	1 313	736	1 534	1 335	87,0
2002	5 728	2 870	2 858	1 896	1 638	1 468	726	1 343	1 150	85,6
2003	6 073	3 304	2 769	1 818	1 847	1 563	845	1 334	1 095	82,1
2004	5 640	3 119	2 521	1 567	1 612	1 700	761	1 386	1 136	82,0
2005	5 739	3 512	2 227	1 370	1 551	1 640	1 178	1 524	1 244	81,6
2006	5 188	3 183	2 005	1 287	1 323	1 508	1 070	1 962	1 561	79,6
Berufsgruppe 31: Elektroberufe										
1997	25 041	24 436	605	6 544	6 460	6 324	5 713	8 325	6 590	79,2
1998	25 605	24 944	661	7 152	6 590	6 180	5 683	7 260	5 978	82,3
1999	26 161	25 431	730	7 533	7 002	6 210	5 416	7 761	6 042	77,9
2000	26 761	25 993	768	7 509	7 447	6 641	5 164	7 377	5 919	80,2
2001	27 445	26 665	780	7 895	7 349	6 995	5 206	7 174	5 801	80,9
2002	26 933	26 110	823	6 911	7 478	7 142	5 402	7 755	6 291	81,1
2003	25 959	25 176	783	6 561	6 773	7 149	5 476	7 818	6 446	82,5
2004	24 757	23 977	780	6 557	6 353	6 412	5 435	7 950	6 606	83,1
2005	23 547	22 783	764	6 268	6 172	5 995	5 112	7 793	6 382	81,9
2006	23 056	22 308	748	6 089	6 129	6 029	4 809	7 283	5 980	82,1

**Noch: A 2.2 Auszubildende sowie Teilnehmerinnen und Teilnehmer an Abschlussprüfungen 1997 - 2006
nach Berufsgruppe und -bereich**

Jahr ²¹⁾	Auszubildende am 31.12. ...							Prüflinge in Abschlussprüfungen		
	insgesamt	männlich	weiblich	davon im ... Ausbildungsjahr				Anzahl	darunter mit bestandener Prüfung	
				1.	2.	3.	4.		Anzahl	Erfolgs- quote
Berufsgruppe 32: Montierer/-innen und Metallberufe, a.n.g.										
1997	261	259	2	131	76	54	-	82	76	92,7
1998	261	258	3	116	102	43	-	86	64	74,4
1999	288	286	2	127	101	60	-	92	74	80,4
2000	318	314	4	142	103	73	-	100	83	83,0
2001	314	312	2	155	111	48	-	119	105	88,2
2002	358	356	2	180	119	59	-	89	77	86,5
2003	397	396	1	176	152	69	-	102	85	83,3
2004	450	449	1	214	142	94	-	120	98	81,7
2005	448	448	-	180	177	91	-	129	102	79,1
2006	492	491	1	211	160	121	-	157	114	72,6
Berufsgruppe 33: Spinnberufe										
1997	34	28	6	19	12	3	-	19	17	x
1998	44	38	6	26	14	4	-	15	13	x
1999	30	26	4	11	17	2	-	16	13	x
2000	32	29	3	21	10	1	-	21	18	x
2001	45	38	7	19	21	5	-	10	9	x
2002	36	29	7	10	17	9	-	26	24	92,3
2003	21	18	3	9	9	3	-	26	23	88,5
2004	14	14	-	6	8	-	-	12	11	x
2005	5	5	-	-	5	-	-	8	8	x
2006	1	1	-	1	-	-	-	5	5	x
Berufsgruppe 34: Berufe in der Textilherstellung										
1997	309	245	64	164	118	27	-	163	130	79,8
1998	371	286	85	185	145	41	-	149	118	79,2
1999	394	309	85	162	175	57	-	180	153	85,0
2000	386	311	75	192	149	45	-	230	207	90,0
2001	403	341	62	172	182	49	-	191	171	89,5
2002	333	275	58	110	159	64	-	211	191	90,5
2003	279	227	52	115	115	49	-	207	186	89,9
2004	261	225	36	121	107	33	-	156	149	95,5
2005	191	163	28	41	115	35	-	135	133	98,5
2006	111	92	19	34	32	45	-	162	154	95,1
Berufsgruppe 35: Berufe in der Textilverarbeitung										
1997	1 258	88	1 170	482	461	315	-	775	677	87,4
1998	1 225	83	1 142	473	446	306	-	578	497	86,0
1999	1 207	81	1 126	499	447	261	-	559	491	87,8
2000	1 090	76	1 014	385	465	240	-	518	460	88,8
2001	974	61	913	346	348	280	-	471	423	89,8
2002	835	47	788	299	325	211	-	473	405	85,6
2003	698	45	653	214	286	198	-	396	349	88,1
2004	585	48	537	206	210	169	-	361	314	87,0
2005	526	51	475	173	194	159	-	314	288	91,7
2006	576	68	508	207	206	163	-	286	259	90,6
Berufsgruppe 36: Textilveredler/-innen										
1997	152	132	20	69	64	19	-	69	55	79,7
1998	177	157	20	82	67	28	-	74	64	86,5
1999	170	150	20	71	74	25	-	95	78	82,1
2000	169	149	20	73	67	29	-	91	83	91,2
2001	159	145	14	74	64	21	-	89	68	76,4
2002	140	126	14	52	69	19	-	84	69	82,1
2003	138	125	13	61	50	27	-	90	78	86,7
2004	136	124	12	63	57	16	-	80	76	95,0
2005	110	103	7	21	65	24	-	77	57	74,0
2006	65	62	3	23	25	17	-	111	88	79,3
Berufsgruppe 37: Berufe in der Lederherstellung, Leder- und Fellverarbeitung										
1997	445	316	129	155	139	109	42	131	121	92,4
1998	511	361	150	166	172	124	49	136	120	88,2
1999	522	373	149	140	161	157	64	127	108	85,0
2000	494	334	160	131	142	143	78	173	142	82,1
2001	439	293	146	120	123	128	68	206	163	79,1
2002	421	281	140	136	117	109	59	172	148	86,0
2003	396	273	123	110	127	106	53	182	138	75,8
2004	387	263	124	104	108	114	61	142	116	81,7
2005	365	242	123	101	108	97	59	169	117	69,2
2006	363	233	130	119	98	102	44	138	106	76,8

**Noch: A 2.2 Auszubildende sowie Teilnehmerinnen und Teilnehmer an Abschlussprüfungen 1997 - 2006
nach Berufsgruppe und -bereich**

Jahr ²¹⁾	Auszubildende am 31.12. ...							Prüfinge in Abschlussprüfungen		
	insgesamt	männlich	weiblich	davon im ... Ausbildungsjahr				Anzahl	darunter mit bestandener Prüfung	
				1.	2.	3.	4.		Anzahl	Erfolgs- quote
Berufsgruppe 39: Berufe in der Back-, Konditor-, Süßwarenherstellung										
1997	3 643	2 597	1 046	1 472	1 214	957	-	1 003	808	80,6
1998	3 945	2 793	1 152	1 432	1 396	1 117	-	894	666	74,5
1999	3 951	2 740	1 211	1 354	1 322	1 275	-	1 166	883	75,7
2000	3 724	2 603	1 121	1 222	1 217	1 285	-	1 188	905	76,2
2001	3 467	2 392	1 075	1 246	1 087	1 134	-	1 201	921	76,7
2002	3 276	2 325	951	1 147	1 086	1 043	-	1 232	977	79,3
2003	3 214	2 307	907	1 213	1 012	989	-	1 035	816	78,8
2004	3 286	2 411	875	1 279	1 093	914	-	1 051	840	79,9
2005	3 482	2 560	922	1 269	1 213	1 000	-	885	674	76,2
2006	3 666	2 679	987	1 223	1 215	1 228	-	1 021	723	70,8
Berufsgruppe 40: Fleischer/-innen										
1997	1 155	1 121	34	467	344	344	-	292	274	93,8
1998	1 265	1 229	36	472	458	335	-	300	258	86,0
1999	1 298	1 251	47	409	465	424	-	328	293	89,3
2000	1 211	1 156	55	373	410	428	-	362	322	89,0
2001	1 012	970	42	295	346	371	-	381	341	89,5
2002	940	908	32	344	276	320	-	335	307	91,6
2003	970	926	44	368	338	264	-	289	233	80,6
2004	996	946	50	362	346	288	-	228	204	89,5
2005	951	920	31	290	354	307	-	242	216	89,3
2006	1 040	1 014	26	349	340	351	-	289	260	90,0
Berufsgruppe 41: Köche/Köchinnen										
1997	3 551	2 624	927	1 486	1 110	955	-	1 129	791	70,1
1998	4 060	2 958	1 102	1 679	1 305	1 076	-	1 139	808	70,9
1999	4 569	3 290	1 279	1 875	1 418	1 276	-	1 172	783	66,8
2000	4 854	3 512	1 342	1 855	1 618	1 381	-	1 377	1 031	74,9
2001	5 019	3 656	1 363	1 884	1 587	1 548	-	1 565	1 180	75,4
2002	5 034	3 706	1 328	1 855	1 588	1 591	-	1 730	1 317	76,1
2003	5 154	3 838	1 316	1 979	1 576	1 599	-	1 769	1 306	73,8
2004	5 571	4 206	1 365	2 248	1 784	1 539	-	1 861	1 389	74,6
2005	5 966	4 590	1 376	2 286	1 969	1 711	-	1 774	1 313	74,0
2006	6 514	5 000	1 514	2 534	2 039	1 941	-	1 948	1 474	75,7
Berufsgruppe 42: Berufe in der Getränke-, Genussmittelherstellung										
1997	131	120	11	31	50	50	-	49	46	93,9
1998	119	112	7	36	33	50	-	49	48	98,0
1999	108	101	7	37	37	34	-	50	48	96,0
2000	104	98	6	29	37	38	-	30	28	93,3
2001	103	97	6	40	29	34	-	34	32	94,1
2002	89	84	5	26	33	30	-	37	34	91,9
2003	90	84	6	34	26	30	-	30	29	96,7
2004	100	90	10	39	33	28	-	29	28	96,6
2005	105	98	7	33	39	33	-	21	21	x
2006	114	109	5	35	39	40	-	28	27	96,4
Berufsgruppe 43: Übrige Ernährungsberufe										
1997	175	150	25	72	58	45	-	65	65	100,0
1998	236	194	42	92	89	55	-	44	43	97,7
1999	233	190	43	87	85	61	-	70	68	97,1
2000	242	196	46	81	80	81	-	73	71	97,3
2001	250	204	46	92	76	82	-	96	88	91,7
2002	261	216	45	102	87	72	-	85	77	90,6
2003	347	283	64	160	110	77	-	82	77	93,9
2004	395	317	78	162	143	90	-	80	70	87,5
2005	505	416	89	166	173	166	-	133	127	95,5
2006	474	384	90	152	158	164	-	181	166	91,7
Berufsgruppe 44: Hochbauberufe										
1997	6 085	6 060	25	1 759	1 917	2 409	-	2 966	2 335	78,7
1998	5 274	5 249	25	1 703	1 746	1 825	-	2 830	2 121	74,9
1999	4 946	4 906	40	1 775	1 606	1 565	-	2 233	1 788	80,1
2000	4 669	4 653	16	1 586	1 622	1 461	-	1 809	1 531	84,6
2001	4 163	4 150	13	1 298	1 476	1 389	-	1 660	1 356	81,7
2002	3 558	3 548	10	1 028	1 186	1 344	-	1 703	1 289	75,7
2003	3 039	3 033	6	1 103	903	1 033	-	1 520	1 162	76,4
2004	2 823	2 816	7	1 068	1 014	741	-	1 180	935	79,2
2005	2 850	2 838	12	1 013	1 013	824	-	1 061	805	75,9
2006	2 922	2 907	15	1 055	1 026	841	-	1 064	813	76,4

**Noch: A 2.2 Auszubildende sowie Teilnehmerinnen und Teilnehmer an Abschlussprüfungen 1997 - 2006
nach Berufsgruppe und -bereich**

Jahr ²¹⁾	Auszubildende am 31.12. ...							Prüfinge in Abschlussprüfungen		
	insgesamt	männlich	weiblich	davon im ... Ausbildungsjahr				Anzahl	darunter mit bestandener Prüfung	
				1.	2.	3.	4.		Anzahl	Erfolgs- quote
Berufsgruppe 46: Tiefbauberufe										
1997	1 359	1 351	8	522	415	422	-	532	426	80,1
1998	1 463	1 453	10	591	492	380	-	498	388	77,9
1999	1 632	1 623	9	639	544	449	-	449	351	78,2
2000	1 683	1 676	7	643	583	457	-	516	406	78,7
2001	1 625	1 618	7	520	593	512	-	540	425	78,7
2002	1 486	1 474	12	488	470	528	-	648	459	70,8
2003	1 342	1 331	11	495	437	410	-	646	473	73,2
2004	1 403	1 391	12	588	449	366	-	472	363	76,9
2005	1 533	1 523	10	570	572	391	-	615	423	68,8
2006	1 632	1 618	14	591	561	480	-	664	504	75,9
Berufsgruppe 48: Ausbauberufe										
1997	8 028	7 929	99	2 650	2 547	2 831	-	3 092	2 302	74,5
1998	7 827	7 726	101	2 586	2 721	2 520	-	3 133	2 285	72,9
1999	7 824	7 713	111	2 635	2 557	2 632	-	3 007	2 121	70,5
2000	7 654	7 555	99	2 536	2 546	2 572	-	2 880	2 079	72,2
2001	7 176	7 084	92	2 200	2 478	2 498	-	2 795	2 047	73,2
2002	6 433	6 364	69	1 921	2 112	2 400	-	2 835	1 990	70,2
2003	5 843	5 776	67	1 933	1 840	2 070	-	2 662	1 892	71,1
2004	5 538	5 467	71	1 954	1 816	1 768	-	2 345	1 655	70,6
2005	5 406	5 327	79	1 834	1 824	1 748	-	2 083	1 438	69,0
2006	5 437	5 362	75	1 810	1 755	1 872	-	1 973	1 353	68,6
Berufsgruppe 49: Raumausstatter/-innen, Polsterer/Polsterinnen										
1997	1 238	663	575	451	415	372	-	409	354	86,6
1998	1 254	695	559	428	465	361	-	428	366	85,5
1999	1 221	688	533	413	395	413	-	424	366	86,3
2000	1 180	654	526	410	400	370	-	461	399	86,6
2001	1 130	609	521	414	363	353	-	418	372	89,0
2002	972	527	445	291	363	318	-	389	335	86,1
2003	903	520	383	298	285	320	-	347	291	83,9
2004	835	501	334	287	283	265	-	377	314	83,3
2005	793	482	311	251	275	267	-	284	241	84,9
2006	854	514	340	291	280	283	-	273	228	83,5
Berufsgruppe 50: Berufe in der Holz- und Kunststoffverarbeitung										
1997	9 684	8 979	705	3 071	3 240	3 316	57	3 670	3 174	86,5
1998	9 799	9 083	716	3 167	3 372	3 199	61	3 575	3 005	84,1
1999	9 983	9 211	772	3 228	3 433	3 274	48	3 499	3 035	86,7
2000	9 811	9 096	715	2 946	3 400	3 421	44	3 295	2 898	88,0
2001	9 221	8 563	658	2 858	3 024	3 269	70	3 492	3 061	87,7
2002	8 282	7 732	550	2 497	2 795	2 910	80	3 577	2 981	83,3
2003	7 518	7 029	489	2 315	2 392	2 752	59	3 117	2 548	81,7
2004	6 925	6 451	474	2 329	2 228	2 309	59	2 794	2 375	85,0
2005	6 568	6 118	450	2 120	2 209	2 187	52	2 376	1 970	82,9
2006	6 709	6 241	468	2 317	2 124	2 219	49	2 229	1 692	75,9
Berufsgruppe 51: Maler/-innen, Lackierer/-innen und verwandte Berufe										
1997	8 615	7 751	864	3 143	2 724	2 748	-	2 747	1 911	69,6
1998	9 105	8 189	916	3 222	3 070	2 813	-	3 062	2 012	65,7
1999	9 562	8 612	950	3 540	2 912	3 110	-	3 239	2 190	67,6
2000	9 591	8 633	958	3 195	3 276	3 120	-	3 343	2 205	66,0
2001	9 330	8 399	931	3 204	2 976	3 150	-	3 381	2 491	73,7
2002	8 882	8 059	823	3 095	2 821	2 966	-	3 409	2 419	71,0
2003	8 550	7 825	725	2 992	2 736	2 822	-	3 233	2 325	71,9
2004	8 386	7 696	690	3 018	2 689	2 679	-	3 016	2 194	72,7
2005	8 142	7 451	691	2 808	2 690	2 644	-	2 949	1 984	67,3
2006	8 533	7 755	778	3 053	2 853	2 627	-	2 832	1 997	70,5
Berufsgruppe 52: Warenprüfer/-innen, Versandfertigmacher/-innen										
1997	614	544	70	331	283	-	-	267	204	76,4
1998	713	640	73	380	333	-	-	337	251	74,5
1999	793	704	89	424	369	-	-	398	298	74,9
2000	800	723	77	413	387	-	-	389	304	78,1
2001	869	782	87	457	412	-	-	449	353	78,6
2002	892	800	92	437	455	-	-	483	376	77,8
2003	958	880	78	551	407	-	-	511	406	79,5
2004	3 303	3 029	274	1 728	1 111	464	-	931	721	77,4
2005	3 444	3 139	305	1 795	1 620	29	-	580	481	82,9
2006	5 323	4 849	474	2 413	1 878	1 032	-	863	706	81,8

**Noch: A 2.2 Auszubildende sowie Teilnehmerinnen und Teilnehmer an Abschlussprüfungen 1997 - 2006
nach Berufsgruppe und -bereich**

Jahr ²¹⁾	Auszubildende am 31.12. ...							Prüflinge in Abschlussprüfungen		
	insgesamt	männlich	weiblich	davon im ... Ausbildungsjahr				Anzahl	darunter mit bestandener Prüfung	
				1.	2.	3.	4.		Anzahl	Erfolgs- quote
Berufsgruppe 54: Maschinen-, Anlagenführer/-innen, a.n.g.										
1997	19	19	-	12	3	4	-	35	35	100,0
1998	25	25	-	9	12	4	-	4	3	x
1999	33	33	-	15	8	10	-	19	17	x
2000	33	33	-	11	14	8	-	12	12	x
2001	33	33	-	12	9	12	-	38	31	81,6
2002	36	36	-	16	11	9	-	30	24	80,0
2003	49	49	-	23	15	11	-	35	29	82,9
2004	160	156	4	121	23	16	-	14	8	x
2005	457	447	10	320	112	25	-	39	37	94,9
2006	868	855	13	535	320	13	-	116	109	94,0
Berufsbereich III: Fertigungsberufe										
1997	144 557	132 903	11 654	44 044	41 574	39 805	19 134	46 483	37 417	80,5
1998	148 420	136 313	12 107	45 749	44 023	38 906	19 742	44 899	35 840	79,8
1999	150 722	138 196	12 526	46 841	44 103	40 502	19 276	46 738	37 209	79,6
2000	150 641	137 960	12 681	44 748	44 991	41 022	19 880	44 929	36 463	81,2
2001	148 266	135 490	12 776	44 533	43 104	41 183	19 446	45 909	37 508	81,7
2002	140 565	128 460	12 105	39 789	41 370	39 769	19 637	47 797	38 887	81,4
2003	135 010	123 690	11 320	40 214	37 734	38 098	18 964	45 342	36 646	80,8
2004	133 818	122 915	10 903	42 021	38 683	34 987	18 127	44 163	36 264	82,1
2005	130 990	120 648	10 342	39 638	39 429	34 353	17 570	41 368	33 507	81,0
2006	135 155	124 263	10 892	41 891	39 350	36 571	17 343	41 536	33 311	80,2
Berufsgruppe 62: Techniker/-innen, a.n.g.										
1997	1 033	730	303	350	343	340	-	340	221	65,0
1998	1 037	756	281	322	332	383	-	262	227	86,6
1999	1 036	742	294	336	328	372	-	348	308	88,5
2000	959	689	270	286	326	347	-	370	323	87,3
2001	892	642	250	268	284	340	-	348	315	90,5
2002	822	598	224	248	257	317	-	325	284	87,4
2003	806	597	209	281	244	281	-	311	278	89,4
2004	814	593	221	280	276	258	-	273	237	86,8
2005	804	586	218	242	276	286	-	270	249	92,2
2006	806	576	230	269	246	291	-	301	275	91,4
Berufsgruppe 63: Technische Sonderfachkräfte										
1997	2 052	1 019	1 033	716	662	499	175	638	582	91,2
1998	2 096	1 027	1 069	668	689	546	193	618	570	92,2
1999	2 206	1 050	1 156	693	667	584	262	596	551	92,4
2000	2 244	1 057	1 187	670	691	616	267	671	625	93,1
2001	2 349	1 102	1 247	745	680	660	264	630	594	94,3
2002	2 319	1 094	1 225	673	700	624	322	716	684	95,5
2003	2 314	1 131	1 183	696	668	663	287	629	591	94,0
2004	2 310	1 199	1 111	707	654	636	313	666	615	92,3
2005	2 274	1 219	1 055	645	658	636	335	728	687	94,4
2006	2 280	1 240	1 040	636	677	632	335	761	715	94,0
Berufsgruppe 64: Technische Zeichner/-innen und verwandte Berufe										
1997	5 010	2 515	2 495	1 397	1 570	1 618	425	1 817	1 681	92,5
1998	4 842	2 396	2 446	1 390	1 548	1 484	420	1 731	1 619	93,5
1999	4 725	2 312	2 413	1 407	1 478	1 460	380	1 607	1 492	92,8
2000	4 550	2 198	2 352	1 293	1 465	1 389	403	1 510	1 413	93,6
2001	4 308	2 102	2 206	1 242	1 305	1 363	398	1 500	1 405	93,7
2002	3 831	1 938	1 893	978	1 170	1 302	381	1 454	1 369	94,2
2003	3 533	1 874	1 659	995	976	1 160	402	1 275	1 213	95,1
2004	3 412	1 887	1 525	1 025	987	974	426	1 092	1 029	94,2
2005	3 188	1 790	1 398	851	1 027	959	351	1 097	1 047	95,4
2006	3 196	1 809	1 387	894	888	1 045	369	975	918	94,2
Berufsbereich IV: Technische Berufe										
1997	8 095	4 264	3 831	2 463	2 575	2 457	600	2 795	2 484	88,9
1998	7 975	4 179	3 796	2 380	2 569	2 413	613	2 611	2 416	92,5
1999	7 967	4 104	3 863	2 436	2 473	2 416	642	2 551	2 351	92,2
2000	7 753	3 944	3 809	2 249	2 482	2 352	670	2 551	2 361	92,6
2001	7 549	3 846	3 703	2 255	2 269	2 363	662	2 478	2 314	93,4
2002	6 972	3 630	3 342	1 899	2 127	2 243	703	2 495	2 337	93,7
2003	6 653	3 602	3 051	1 972	1 888	2 104	689	2 215	2 082	94,0
2004	6 536	3 679	2 857	2 012	1 917	1 868	739	2 031	1 881	92,6
2005	6 266	3 595	2 671	1 738	1 961	1 881	686	2 095	1 983	94,7
2006	6 282	3 625	2 657	1 799	1 811	1 968	704	2 037	1 908	93,7

**Noch: A 2.2 Auszubildende sowie Teilnehmerinnen und Teilnehmer an Abschlussprüfungen 1997 - 2006
nach Berufsgruppe und -bereich**

Jahr ²¹⁾	Auszubildende am 31.12. ...							Prüfinge in Abschlussprüfungen		
	insgesamt	männlich	weiblich	davon im ... Ausbildungsjahr				Anzahl	darunter mit bestandener Prüfung	
				1.	2.	3.	4.		Anzahl	Erfolgsquote
Berufsgruppe 66: Verkaufspersonal										
1997	8 469	1 532	6 937	3 925	3 569	975	-	3 241	2 655	81,9
1998	9 154	1 572	7 582	4 049	4 095	1 010	-	3 542	2 985	84,3
1999	10 257	1 752	8 505	4 702	4 195	1 360	-	3 760	3 210	85,4
2000	10 548	1 983	8 565	4 379	4 763	1 406	-	4 143	3 608	87,1
2001	10 224	2 161	8 063	4 484	4 458	1 282	-	4 696	4 059	86,4
2002	10 023	2 174	7 849	4 301	4 505	1 217	-	4 636	4 064	87,7
2003	10 178	2 437	7 741	4 735	4 322	1 121	-	4 660	4 011	86,1
2004	11 307	2 847	8 460	5 508	4 665	1 134	-	4 332	3 842	88,7
2005	12 063	3 166	8 897	5 572	5 326	1 165	-	4 678	4 199	89,8
2006	13 534	3 727	9 807	6 392	5 715	1 427	-	5 205	4 304	82,7
Berufsgruppe 67: Groß- und Einzelhandelskaufleute, Ein- und Verkaufsfachleute										
1997	23 462	12 499	10 963	7 345	7 792	8 325	-	9 059	7 882	87,0
1998	24 765	12 995	11 770	8 036	8 311	8 418	-	8 998	7 724	85,8
1999	26 478	13 520	12 958	8 756	8 822	8 900	-	9 027	8 035	89,0
2000	27 464	13 829	13 635	8 857	9 197	9 410	-	8 823	7 751	87,8
2001	27 677	13 890	13 787	8 627	9 176	9 874	-	9 973	8 812	88,4
2002	26 123	13 325	12 798	7 428	8 648	10 047	-	10 576	9 399	88,9
2003	24 921	12 956	11 965	7 486	7 948	9 487	-	10 655	9 248	86,8
2004	24 817	13 105	11 712	7 924	8 059	8 834	-	10 236	9 050	88,4
2005	25 602	13 522	12 080	7 950	8 397	9 255	-	9 597	8 293	86,4
2006	26 701	13 964	12 737	8 634	8 481	9 586	-	10 087	8 944	88,7
Berufsgruppe 68: Warenkaufleute, a.n.g., Vertreter/-innen										
1997	2 590	464	2 126	942	937	711	-	866	773	89,3
1998	2 626	459	2 167	838	883	905	-	775	680	87,7
1999	2 735	480	2 255	1 070	781	884	-	952	823	86,4
2000	2 685	460	2 225	945	997	743	-	913	799	87,5
2001	2 898	454	2 444	1 056	906	936	-	817	710	86,9
2002	2 788	411	2 377	955	954	879	-	1 039	901	86,7
2003	2 501	420	2 081	723	901	877	-	911	799	87,7
2004	2 324	473	1 851	812	664	848	-	946	903	95,5
2005	2 192	468	1 724	811	755	626	-	908	845	93,1
2006	2 125	462	1 663	677	727	721	-	736	656	89,1
Berufsgruppe 69: Bank-, Bausparkassen-, Versicherungsfachleute										
1997	13 586	6 668	6 918	4 163	4 649	4 774	-	5 767	5 385	93,4
1998	13 966	6 801	7 165	4 322	4 935	4 709	-	4 967	4 743	95,5
1999	14 313	6 865	7 448	4 311	5 009	4 993	-	4 987	4 783	95,9
2000	14 444	6 695	7 749	4 539	4 984	4 921	-	5 043	4 941	98,0
2001	14 491	6 613	7 878	4 548	5 121	4 822	-	5 029	4 864	96,7
2002	14 018	6 279	7 739	4 049	4 829	5 140	-	5 131	4 996	97,4
2003	13 016	5 784	7 232	3 946	4 340	4 730	-	5 237	5 106	97,5
2004	12 384	5 545	6 839	3 803	4 230	4 351	-	4 960	4 831	97,4
2005	11 977	5 477	6 500	3 734	4 078	4 165	-	4 543	4 408	97,0
2006	11 738	5 418	6 320	3 635	4 024	4 079	-	4 392	4 178	95,1
Berufsgruppe 70: Andere Dienstleistungskaufleute und zugehörige Berufe										
1997	6 551	2 892	3 659	2 212	2 160	2 179	-	2 366	2 101	88,8
1998	7 086	3 124	3 962	2 472	2 395	2 219	-	2 400	2 117	88,2
1999	8 014	3 332	4 682	2 830	2 660	2 524	-	2 461	2 095	85,1
2000	8 455	3 311	5 144	2 843	2 878	2 734	-	2 610	2 358	90,3
2001	8 660	3 289	5 371	2 931	2 947	2 782	-	2 992	2 627	87,8
2002	8 376	3 219	5 157	2 489	2 849	3 038	-	3 168	2 837	89,6
2003	8 149	3 230	4 919	2 723	2 623	2 803	-	3 275	2 884	88,1
2004	7 956	3 351	4 605	2 563	2 779	2 614	-	3 312	2 907	87,8
2005	8 364	3 600	4 764	2 621	2 816	2 927	-	3 318	2 897	87,3
2006	8 611	3 668	4 943	3 217	2 654	2 740	-	3 469	3 089	89,0
Berufsgruppe 71: Berufe des Landverkehrs										
1997	1 345	1 107	238	516	548	281	-	752	601	79,9
1998	1 434	1 223	211	450	530	454	-	822	642	78,1
1999	1 207	1 103	104	375	440	392	-	843	702	83,3
2000	1 058	1 006	52	380	356	322	-	780	651	83,5
2001	949	917	32	350	361	238	-	731	599	81,9
2002	886	850	36	302	339	245	-	680	516	75,9
2003	883	844	39	301	286	296	-	411	345	83,9
2004	939	891	48	357	283	299	-	467	356	76,2
2005	987	936	51	345	336	306	-	454	370	81,5
2006	1 093	1 045	48	425	328	340	-	419	379	90,5

Noch: A 2.2 Auszubildende sowie Teilnehmerinnen und Teilnehmer an Abschlussprüfungen 1997 - 2006 nach Berufsgruppe und -bereich

Jahr ²¹⁾	Auszubildende am 31.12. ...							Prüflinge in Abschlussprüfungen		
	insgesamt	männlich	weiblich	davon im ... Ausbildungsjahr				Anzahl	darunter mit bestandener Prüfung	
				1.	2.	3.	4.		Anzahl	Erfolgsquote
Berufsgruppe 72: Berufe des Wasser- und Luftverkehrs										
1997	61	60	1	22	15	24	-	11	10	x
1998	53	53	-	17	22	14	-	24	23	x
1999	56	56	-	21	14	21	-	14	14	x
2000	52	51	1	29	10	13	-	19	19	x
2001	71	69	2	25	26	20	-	11	10	x
2002	80	76	4	31	22	27	-	21	18	x
2003	82	76	6	31	31	20	-	26	25	96,2
2004	222	169	53	159	35	28	-	21	19	x
2005	365	255	110	154	169	42	-	61	52	85,2
2006	522	345	177	192	161	169	-	91	76	83,5
Berufsgruppe 73: Berufe des Nachrichtenverkehrs										
1997	525	330	195	284	239	2	-	231	215	93,1
1998	590	367	223	326	264	-	-	246	229	93,1
1999	635	383	252	326	309	-	-	256	243	94,9
2000	633	378	255	329	304	-	-	321	310	96,6
2001	647	391	256	337	310	-	-	351	324	92,3
2002	721	485	236	402	319	-	-	304	286	94,1
2003	797	572	225	419	378	-	-	338	317	93,8
2004	721	524	197	324	397	-	-	386	357	92,5
2005	642	451	191	316	326	-	-	489	448	91,6
2006	620	447	173	303	317	-	-	398	350	87,9
Berufsgruppe 74: Lagerverwalter/-innen, Lager-, Transportarbeiter/-innen										
1997	731	631	100	345	219	167	-	188	149	79,3
1998	1 076	925	151	521	330	225	-	192	158	82,3
1999	1 422	1 213	209	621	473	328	-	260	212	81,5
2000	1 732	1 502	230	716	550	466	-	353	281	79,6
2001	1 984	1 700	284	790	646	548	-	589	462	78,4
2002	2 059	1 774	285	698	701	660	-	632	483	76,4
2003	2 264	1 989	275	867	671	726	-	772	575	74,5
2004	619	552	67	123	255	241	-	427	337	78,9
2005	1 035	954	81	83	115	837	-	832	597	71,8
2006	97	92	5	2	2	93	-	999	726	72,7
Berufsgruppe 75: Berufe in der Unternehmensleitung, -beratung und -prüfung										
1997	5 350	1 625	3 725	1 604	1 705	2 041	-	2 656	2 256	84,9
1998	4 948	1 508	3 440	1 543	1 663	1 742	-	2 280	1 981	86,9
1999	4 753	1 378	3 375	1 622	1 505	1 626	-	1 902	1 598	84,0
2000	4 936	1 401	3 535	1 799	1 584	1 553	-	1 661	1 460	87,9
2001	5 099	1 357	3 742	1 832	1 677	1 590	-	1 629	1 438	88,3
2002	5 105	1 359	3 746	1 758	1 652	1 695	-	1 674	1 440	86,0
2003	4 793	1 278	3 515	1 541	1 639	1 613	-	1 823	1 612	88,4
2004	4 540	1 270	3 270	1 386	1 495	1 659	-	1 766	1 453	82,3
2005	3 982	1 125	2 857	1 203	1 294	1 485	-	1 917	1 649	86,0
2006	3 692	1 079	2 613	1 220	1 117	1 355	-	1 550	1 334	86,1
Berufsgruppe 77: Rechnungskaufleute, Informatiker/-innen										
1997	2 071	1 732	339	1 056	514	501	-	516	355	68,8
1998	3 417	2 849	568	1 763	1 097	557	-	569	428	75,2
1999	5 490	4 548	942	2 533	1 793	1 164	-	636	436	68,6
2000	8 049	6 708	1 341	3 619	2 589	1 841	-	1 221	1 096	89,8
2001	10 108	8 464	1 644	3 812	3 623	2 673	-	2 002	1 773	88,6
2002	10 324	8 703	1 621	2 816	3 747	3 761	-	2 883	2 466	85,5
2003	9 263	7 893	1 370	2 537	2 878	3 848	-	3 874	3 528	91,1
2004	8 373	7 307	1 066	2 700	2 659	3 014	-	4 102	3 524	85,9
2005	8 077	7 159	918	2 704	2 746	2 627	-	3 365	2 954	87,8
2006	8 141	7 320	821	2 656	2 766	2 719	-	2 942	2 663	90,5
Berufsgruppe 78: Büroberufe, Kaufmännische Angestellte, a.n.g.										
1997	46 342	14 350	31 992	14 981	15 841	15 520	-	17 238	14 637	84,9
1998	48 289	14 544	33 745	15 133	17 214	15 942	-	17 285	14 809	85,7
1999	49 817	14 891	34 926	16 114	16 725	16 978	-	17 455	15 133	86,7
2000	51 157	14 532	36 625	15 792	17 925	17 440	-	17 835	15 637	87,7
2001	51 304	14 313	36 991	16 053	17 493	17 758	-	18 727	16 443	87,8
2002	48 790	13 396	35 394	14 326	16 794	17 670	-	19 446	16 808	86,4
2003	47 991	13 482	34 509	15 388	15 528	17 075	-	18 218	16 088	88,3
2004	47 417	14 120	33 297	15 571	16 156	15 690	-	17 968	15 735	87,6
2005	46 709	14 568	32 141	14 660	16 083	15 966	-	17 031	14 936	87,7
2006	47 236	15 027	32 209	15 356	15 410	16 470	-	17 131	15 467	90,3

**Noch: A 2.2 Auszubildende sowie Teilnehmerinnen und Teilnehmer an Abschlussprüfungen 1997 - 2006
nach Berufsgruppe und -bereich**

Jahr ²¹⁾	Auszubildende am 31.12. ...							Prüflinge in Abschlussprüfungen		
	insgesamt	männlich	weiblich	davon im ... Ausbildungsjahr				Anzahl	darunter mit bestandener Prüfung	
				1.	2.	3.	4.		Anzahl	Erfolgs- quote
Berufsgruppe 79: Dienst-, Wachberufe										
1997	284	147	137	117	96	71	-	147	88	59,9
1998	378	200	178	136	129	113	-	120	69	57,5
1999	465	236	229	200	136	129	-	4	-	x
2000	489	259	230	166	189	134	-	252	119	47,2
2001	487	281	206	150	179	158	-	272	139	51,1
2002	514	320	194	187	159	168	-	330	173	52,4
2003	546	361	185	208	192	146	-	335	202	60,3
2004	622	425	197	234	191	197	-	282	169	59,9
2005	695	485	210	238	234	223	-	350	209	59,7
2006	720	496	224	266	234	220	-	450	289	64,2
Berufsgruppe 80: Sicherheitsberufe, a.n.g.										
1997	444	415	29	105	163	176	-	232	175	75,4
1998	371	341	30	100	110	161	-	192	156	81,3
1999	309	282	27	91	96	122	-	166	123	74,1
2000	276	252	24	93	83	100	-	129	102	79,1
2001	269	245	24	91	88	90	-	93	74	79,6
2002	313	280	33	135	87	91	-	93	74	79,6
2003	378	338	40	162	131	85	-	95	84	88,4
2004	448	389	59	171	150	127	-	81	71	87,7
2005	478	400	78	144	168	166	-	116	88	75,9
2006	456	367	89	144	144	168	-	167	118	70,7
Berufsgruppe 82: Publizistische, Übersetzungs-, Bibliotheks- u. verwandte Berufe										
1997	143	16	127	71	72	-	-	57	51	89,5
1998	187	22	165	112	75	-	-	75	67	89,3
1999	204	32	172	107	97	-	-	72	63	87,5
2000	330	55	275	122	110	98	-	2	2	x
2001	341	63	278	114	118	109	-	108	105	97,2
2002	347	58	289	105	117	125	-	133	130	97,7
2003	306	60	246	96	103	107	-	146	142	97,3
2004	342	78	264	143	95	104	-	126	123	97,6
2005	368	73	295	142	128	98	-	128	126	98,4
2006	404	100	304	140	139	125	-	134	120	89,6
Berufsgruppe 83: Künstlerische und zugeordnete Berufe										
1997	1 615	653	962	542	596	477	-	529	482	91,1
1998	1 826	757	1 069	641	612	573	-	491	430	87,6
1999	2 022	913	1 109	787	660	575	-	596	522	87,6
2000	2 290	1 113	1 177	784	837	669	-	560	499	89,1
2001	2 424	1 230	1 194	782	807	835	-	676	597	88,3
2002	2 218	1 158	1 060	647	779	792	-	825	728	88,2
2003	2 115	1 144	971	687	676	752	-	783	703	89,8
2004	2 062	1 157	905	676	708	678	-	749	640	85,4
2005	2 066	1 198	868	685	703	678	-	803	689	85,8
2006	2 215	1 313	902	817	702	696	-	850	682	80,2
Berufsgruppe 85: Übrige Gesundheitsdienstberufe										
1997	22 691	47	22 644	7 715	7 347	7 629	-	7 283	6 084	83,5
1998	21 664	50	21 614	7 528	6 979	7 157	-	7 775	6 772	87,1
1999	21 421	46	21 375	7 431	6 990	7 000	-	7 246	6 250	86,3
2000	21 762	53	21 709	7 792	6 979	6 991	-	6 981	6 120	87,7
2001	22 073	55	22 018	7 977	7 117	6 979	-	6 567	5 907	89,9
2002	22 302	66	22 236	7 893	7 391	7 018	-	6 467	5 801	89,7
2003	22 015	69	21 946	7 360	7 399	7 256	-	6 729	6 146	91,3
2004	21 322	89	21 233	6 971	6 835	7 516	-	7 027	6 295	89,6
2005	20 209	113	20 096	6 740	6 481	6 988	-	7 077	6 393	90,3
2006	18 953	131	18 822	6 345	6 158	6 450	-	6 567	5 725	87,2
Berufsgruppe 90: Berufe in der Körperpflege										
1997	7 256	647	6 609	2 798	2 315	2 143	-	2 341	1 756	75,0
1998	8 062	729	7 333	3 187	2 707	2 168	-	2 221	1 701	76,6
1999	8 798	728	8 070	3 328	2 949	2 521	-	2 295	1 767	77,0
2000	9 414	752	8 662	3 331	3 193	2 890	-	2 497	1 990	79,7
2001	9 646	754	8 892	3 518	3 201	2 927	-	2 773	2 177	78,5
2002	9 281	762	8 519	3 081	3 204	2 996	-	3 095	2 266	73,2
2003	8 935	785	8 150	2 995	2 870	3 070	-	3 156	2 441	77,3
2004	8 822	858	7 964	3 214	2 899	2 709	-	3 111	2 473	79,5
2005	8 754	948	7 806	3 012	3 016	2 726	-	2 952	2 385	80,8
2006	9 180	1 032	8 148	3 018	2 977	3 185	-	2 812	2 091	74,4

Noch: A 2.2 Auszubildende sowie Teilnehmerinnen und Teilnehmer an Abschlussprüfungen 1997 - 2006 nach Berufsgruppe und -bereich

Jahr ²¹⁾	Auszubildende am 31.12. ...							Prüflinge in Abschlussprüfungen		
	insgesamt	männlich	weiblich	davon im ... Ausbildungsjahr				Anzahl	darunter mit bestandener Prüfung	
				1.	2.	3.	4.		Anzahl	Erfolgs- quote
Berufsgruppe 91: Hotel- und Gaststättenberufe										
1997	5 266	1 462	3 804	2 035	1 631	1 600	-	1 787	1 463	81,9
1998	5 672	1 608	4 064	2 264	1 858	1 550	-	1 827	1 556	85,2
1999	6 277	1 756	4 521	2 474	2 041	1 762	-	1 708	1 478	86,5
2000	6 577	1 869	4 708	2 570	2 153	1 854	-	1 918	1 714	89,4
2001	6 875	1 967	4 908	2 636	2 304	1 935	-	2 051	1 776	86,6
2002	6 996	2 042	4 954	2 532	2 309	2 155	-	2 270	1 999	88,1
2003	7 028	2 135	4 893	2 609	2 271	2 148	-	2 406	2 028	84,3
2004	7 414	2 430	4 984	2 984	2 385	2 045	-	2 516	2 088	83,0
2005	7 916	2 552	5 364	3 089	2 726	2 101	-	2 509	2 117	84,4
2006	8 657	2 767	5 890	3 406	2 840	2 411	-	2 537	2 206	87,0
Berufsgruppe 92: Haus- und ernährungswirtschaftliche Berufe										
1997	2 178	93	2 085	676	804	698	-	1 040	806	77,5
1998	2 384	87	2 297	823	770	791	-	1 128	847	75,1
1999	2 434	85	2 349	813	827	794	-	1 209	931	77,0
2000	2 324	80	2 244	677	818	829	-	1 202	874	72,7
2001	2 389	71	2 318	720	812	857	-	1 232	923	74,9
2002	2 276	98	2 178	695	817	764	-	1 226	821	67,0
2003	2 205	130	2 075	693	785	727	-	858	634	73,9
2004	2 246	122	2 124	757	799	690	-	1 232	851	69,1
2005	2 283	134	2 149	709	782	792	-	1 062	766	72,1
2006	2 209	133	2 076	753	679	777	-	1 194	804	67,3
Berufsgruppe 93: Reinigungs- und Entsorgungsberufe										
1997	956	825	131	416	314	226	-	440	323	73,4
1998	1 043	890	153	422	364	257	-	381	277	72,7
1999	1 065	907	158	393	369	303	-	429	318	74,1
2000	1 084	925	159	402	358	324	-	412	295	71,6
2001	1 029	892	137	366	362	301	-	461	343	74,4
2002	1 054	926	128	382	343	329	-	378	304	80,4
2003	1 116	984	132	415	376	325	-	394	299	75,9
2004	1 242	1 095	147	537	372	333	-	444	338	76,1
2005	1 369	1 187	182	541	483	345	-	382	290	75,9
2006	1 524	1 329	195	543	507	474	-	438	268	61,2
Berufsbereich V: Dienstleistungsberufe										
1997	151 916	48 195	103 721	51 870	51 526	48 520	-	56 747	48 247	85,0
1998	158 991	51 104	107 887	54 683	55 343	48 965	-	56 310	48 394	85,9
1999	168 172	54 506	113 666	58 905	56 891	52 376	-	56 278	48 736	86,6
2000	175 759	57 214	118 545	60 164	60 857	54 738	-	57 675	50 626	87,8
2001	179 645	59 176	120 469	61 199	61 732	56 714	-	61 780	54 162	87,7
2002	174 594	57 761	116 833	55 212	60 565	58 817	-	65 007	56 510	86,9
2003	169 482	56 967	112 515	55 922	56 348	57 212	-	65 102	57 217	87,9
2004	166 139	56 797	109 342	56 917	56 111	53 111	-	64 491	56 362	87,4
2005	166 133	58 771	107 362	55 453	57 162	53 518	-	62 572	54 711	87,4
2006	168 428	60 262	108 166	58 141	56 082	54 205	-	62 568	54 469	87,1
Insgesamt										
1997	312 514	190 376	122 138	100 937	98 526	93 273	19 778	108 752	90 408	83,1
1998	323 698	196 863	126 835	105 358	104 971	92 923	20 446	106 666	88 895	83,3
1999	335 270	202 118	133 152	110 777	106 443	98 047	20 003	108 550	90 721	83,6
2000	342 220	204 093	138 127	109 560	111 166	100 873	20 621	108 236	91 935	84,9
2001	343 577	203 542	140 035	110 440	109 883	103 088	20 166	112 936	96 259	85,2
2002	329 899	194 598	135 301	99 322	106 639	103 561	20 377	118 158	100 003	84,6
2003	318 856	189 099	129 757	100 519	98 674	99 967	19 696	115 265	97 992	85,0
2004	314 651	188 712	125 939	103 618	99 547	92 576	18 910	113 295	96 607	85,3
2005	311 676	188 597	123 079	99 427	101 351	92 596	18 302	108 883	92 510	85,0
2006	318 370	194 059	124 311	104 627	100 005	95 634	18 104	108 947	91 909	84,4

A 3. Auszubildende sowie Berufsschülerinnen und -schüler mit Ausbildungsvertrag 1973 - 2006

Jahr	Auszubildende ²¹⁾ am 31.12. ...			Berufsschülerinnen und -schüler ³⁰⁾ mit Ausbildungsvertrag			Berufsschülerinnen und -schüler mit Ausbildungsvertrag je 100 Auszubildende		
	insgesamt	männlich	weiblich	insgesamt	männlich	weiblich	insgesamt	männlich	weiblich
1973	376 398	238 608	137 790	399 481	246 018	153 463	106,1	103,1	111,4
1974	370 760	236 637	134 123	388 580	240 743	147 837	104,8	101,7	110,2
1975	365 655	232 121	133 534	381 823	235 804	146 019	104,4	101,6	109,3
1976	355 088	222 281	132 807	369 857	227 416	142 441	104,2	102,3	107,3
1977	370 492	231 699	138 793	380 465	233 993	146 472	102,7	101,0	105,5
1978	404 293	252 503	151 790	409 084	249 557	159 527	101,2	98,8	105,1
1979	440 045	273 834	166 211	447 740	274 027	173 713	101,7	100,1	104,5
1980	462 761	286 510	176 251	467 426	286 255	181 171	101,0	99,9	102,8
1981	441 664	270 894	170 770	450 034	274 006	176 028	101,9	101,1	103,1
1982	440 317	268 534	171 783	441 444	267 388	174 056	100,3	99,6	101,3
1983	457 483	278 111	179 372	454 301	274 033	180 268	99,3	98,5	100,5
1984	488 397	294 610	193 787	482 665	288 567	194 098	98,8	97,9	100,2
1985	505 624	302 533	203 091	498 026	296 736	201 290	98,5	98,1	99,1
1986	501 188	296 329	204 859	499 040	293 401	205 639	99,6	99,0	100,4
1987	483 428	282 227	201 201	483 752	280 993	202 759	100,1	99,6	100,8
1988	461 548	265 236	196 312	462 770	264 561	198 209	100,3	99,7	101,0
1989	431 408	247 313	184 095	435 047	247 750	187 297	100,8	100,2	101,7
1990	407 555	236 831	170 724	414 097	238 954	175 143	101,6	100,9	102,6
1991	387 070	228 751	158 319	394 381	229 811	164 570	101,9	100,5	103,9
1992	363 778	216 752	147 026	374 691	222 768	151 923	103,0	102,8	103,3
1993	344 574	207 501	137 073	366 228	217 346	148 882	106,3	104,7	108,6
1994	324 900	197 041	127 859	332 413	200 089	132 324	102,3	101,5	103,5
1995	312 109	190 150	121 959	318 877	193 668	125 209	102,2	101,9	102,7
1996	306 144	187 355	118 789	311 960	190 292	121 668	101,9	101,6	102,4
1997	312 514	190 376	122 138	316 318	192 527	123 791	101,2	101,1	101,4
1998	323 698	196 863	126 835	326 718	198 741	127 977	100,9	101,0	100,9
1999	335 270	202 118	133 152	339 916	205 201	134 715	101,4	101,5	101,2
2000	342 220	204 093	138 127	350 902	211 340	139 562	102,5	103,6	101,0
2001	343 577	203 542	140 035	350 644	209 858	140 786	102,1	103,1	100,5
2002	329 899	194 598	135 301	338 132	201 141	136 991	102,5	103,4	101,2
2003	318 856	189 099	129 757	323 340	193 392	129 948	101,4	102,3	100,1
2004	314 651	188 712	125 939	319 807	193 300	126 507	101,6	102,4	100,5
2005	311 676	188 597	123 079	317 636	193 323	124 313	101,9	102,5	101,0
2006	318 370	194 059	124 311	321 424	195 859	125 565	101,0	100,9	101,0

B. Berufsbildungsstatistik zum 31.12.2006

I. Auszubildende

Abb. BI 1.1 *)



Abb. BI 1.2 *)



Abb. BI 1.3 *)

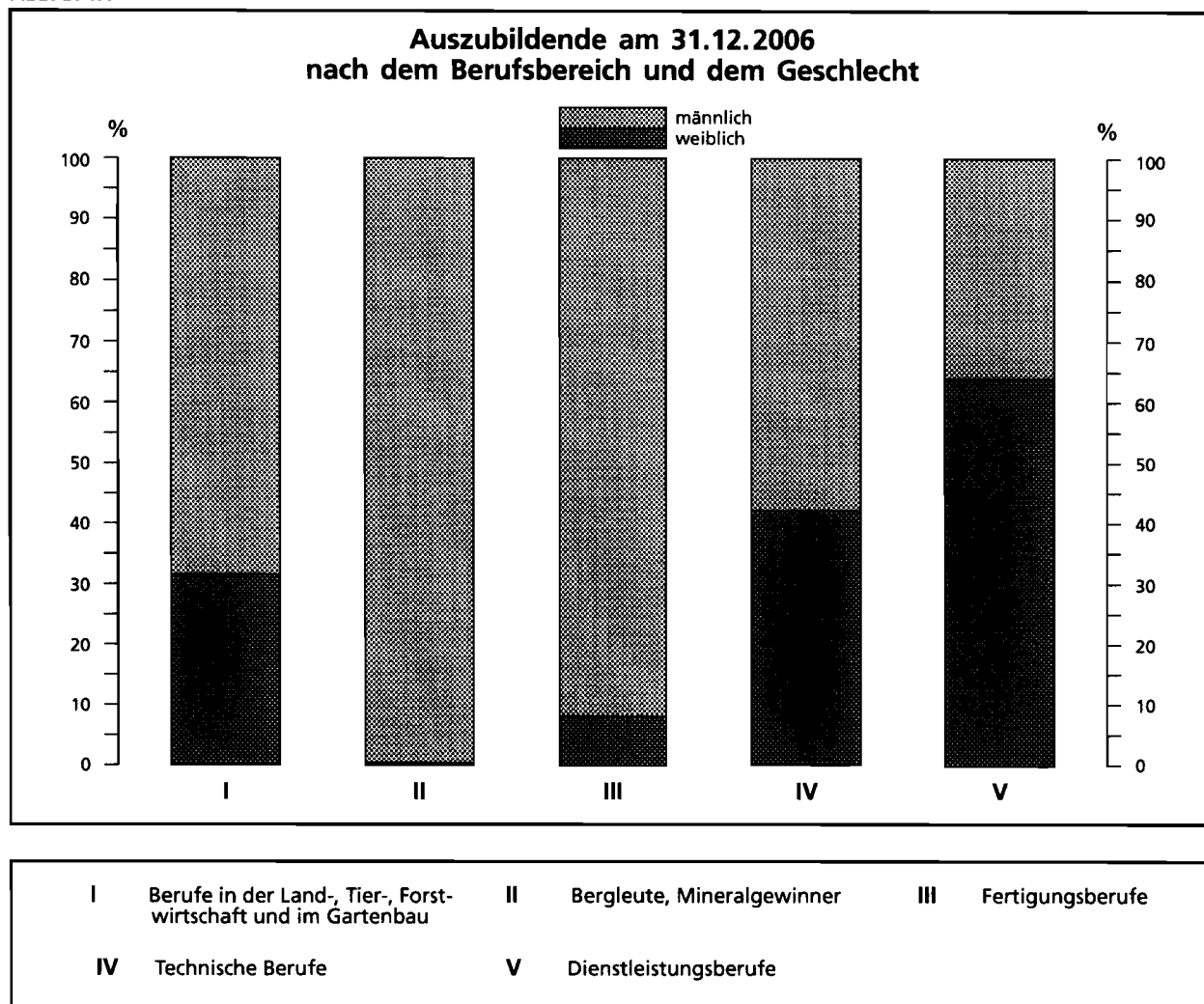

*) Daten siehe Tabelle A 2.2

Abb. BI 2.1^{*)}

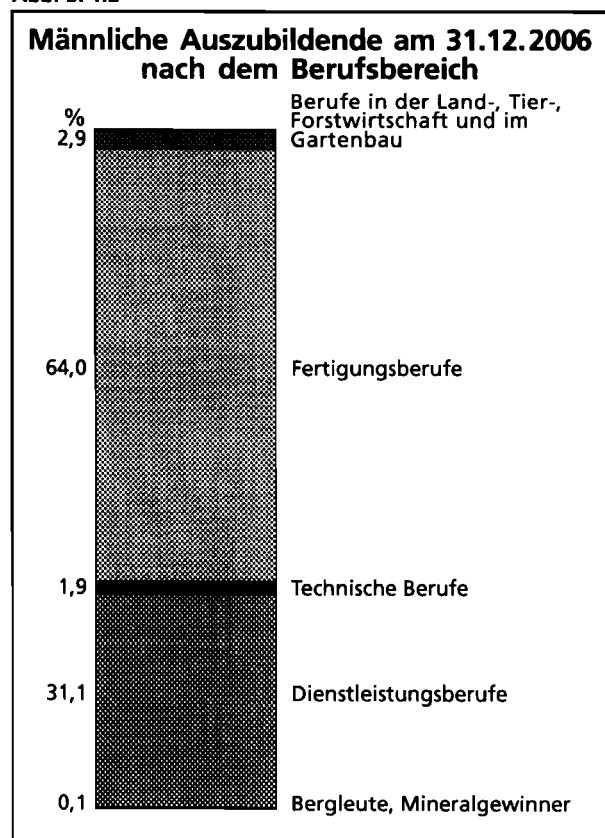
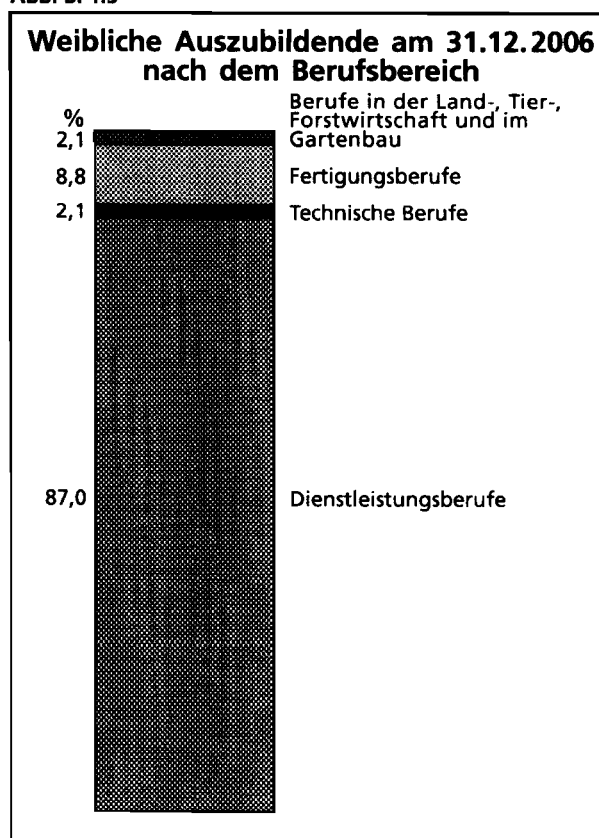
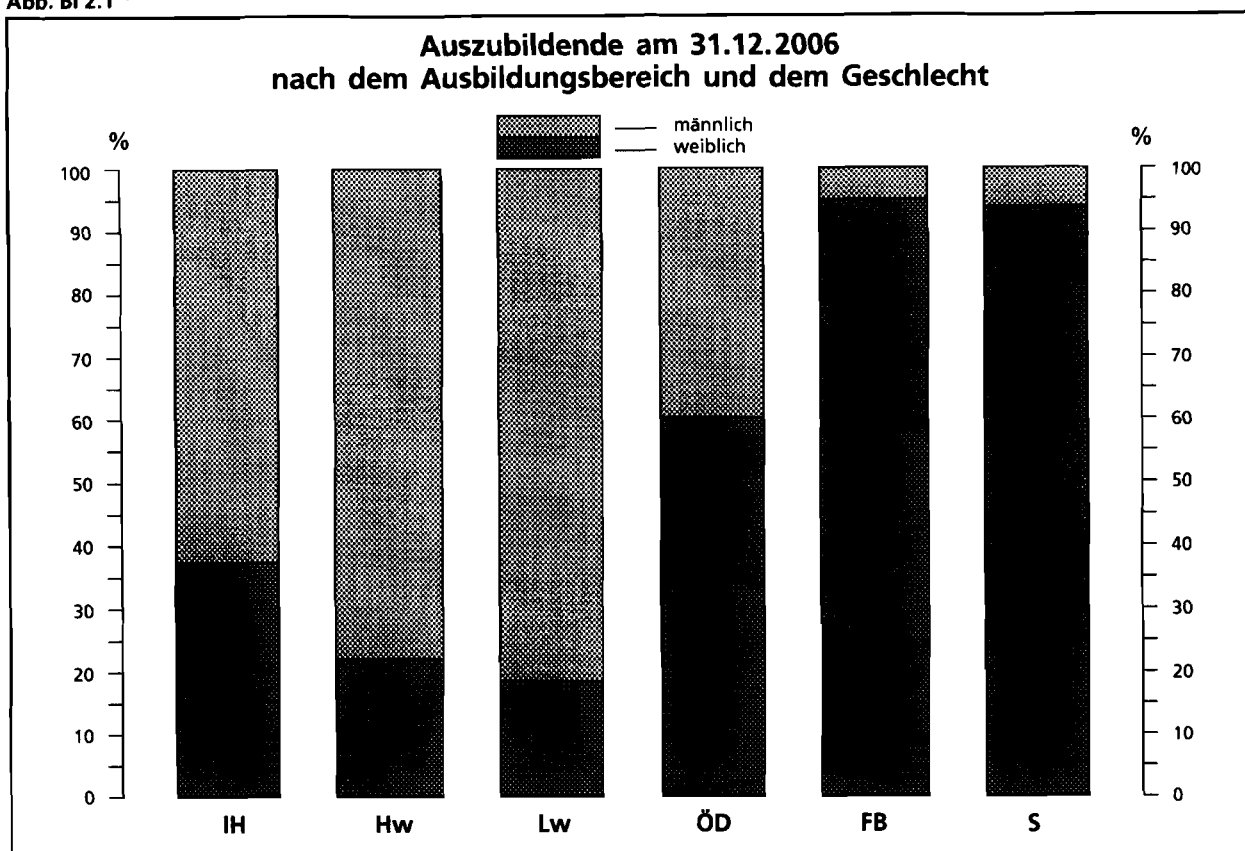
IH Industrie, Handel, Banken, Versicherungen, Gast- und Verkehrsgewerbe (abgekürzt: Industrie, Handel u. a.)

Hw Handwerk

Lw Landwirtschaft

ÖD Öffentlicher Dienst

FB Freie Berufe

S Sonstige (Städtische Hauswirtschaft, Seeschifffahrt)

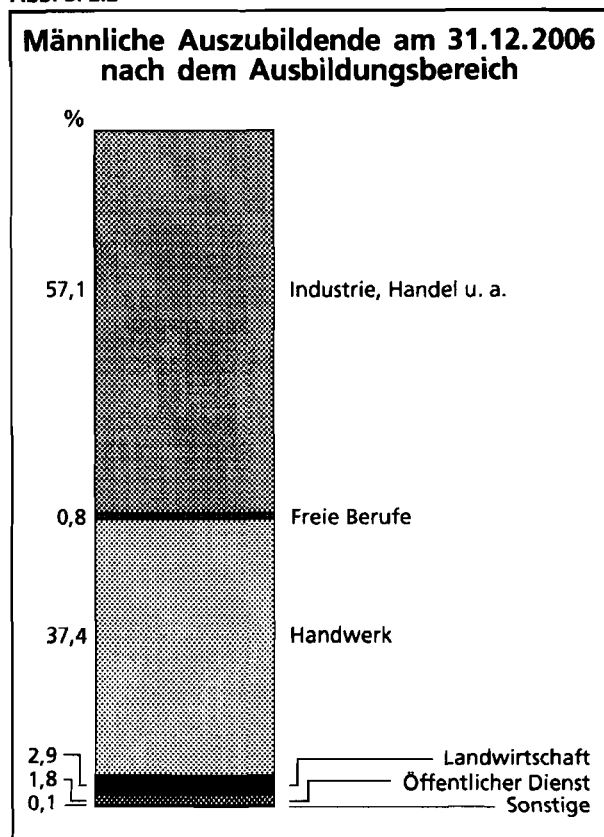
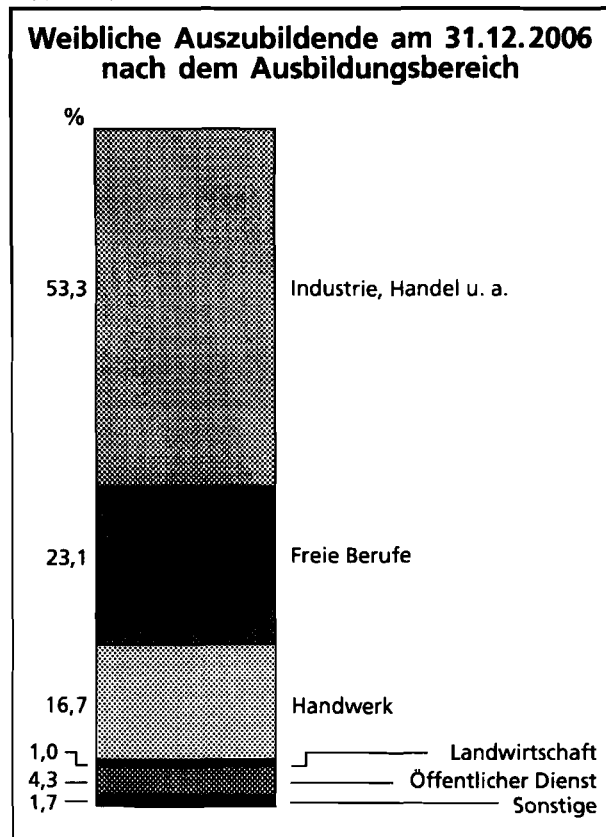
Abb. BI 2.2^{*)}Abb. BI 2.3^{*)}

^{*)} Daten siehe Tabelle A 1

Auszubildende am 31.12.2006 nach dem Ausbildungsbereich und der zuständigen Stelle

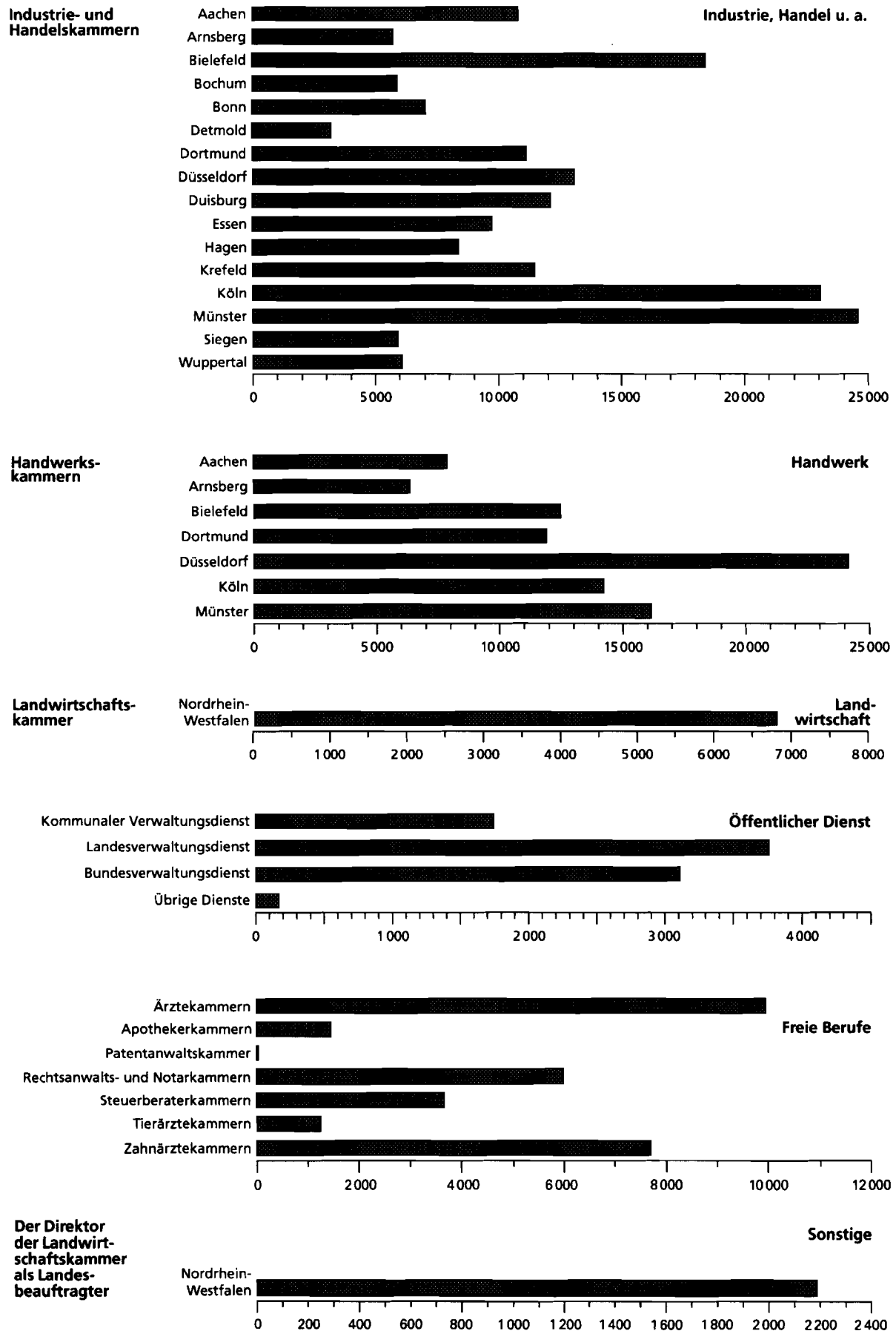

*) Daten siehe Tabelle B I 1

Abb. B I 3^{*)}



Abb. B I 4.1/4.2^{*)}



^{*)} Daten siehe Tabelle B I 2

Die 10 Berufsgruppen mit der größten Anzahl männlicher Auszubildender am 31.12.2006

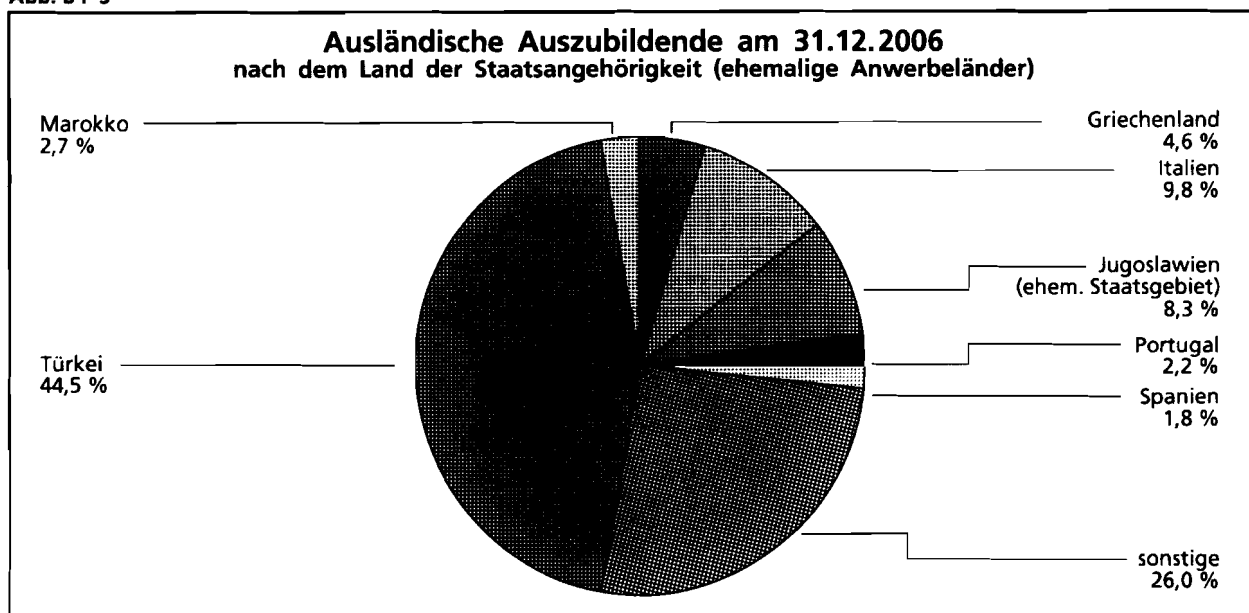
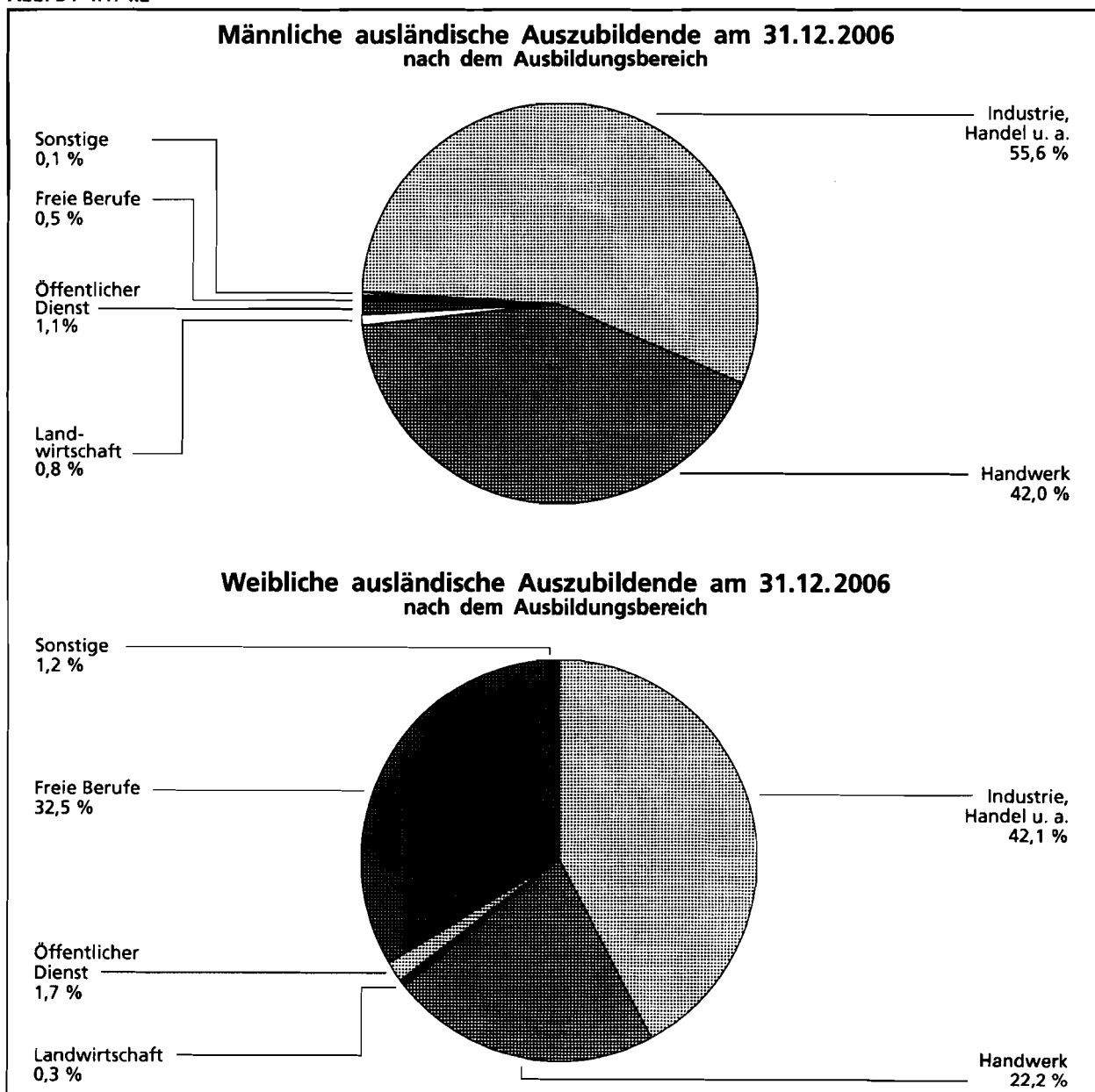
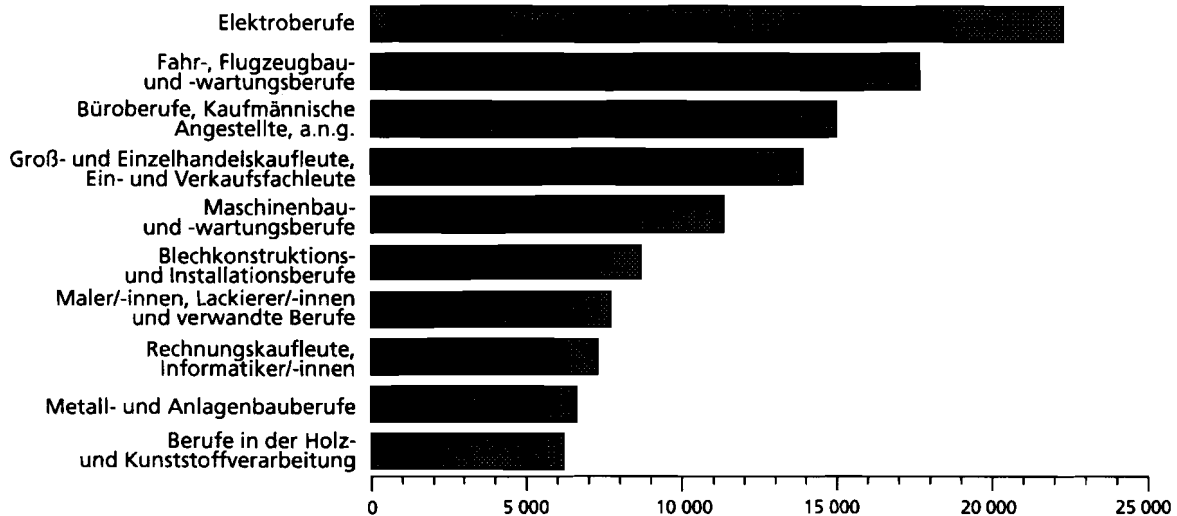

Die 10 Berufsgruppen mit der größten Anzahl weiblicher Auszubildender am 31.12.2006

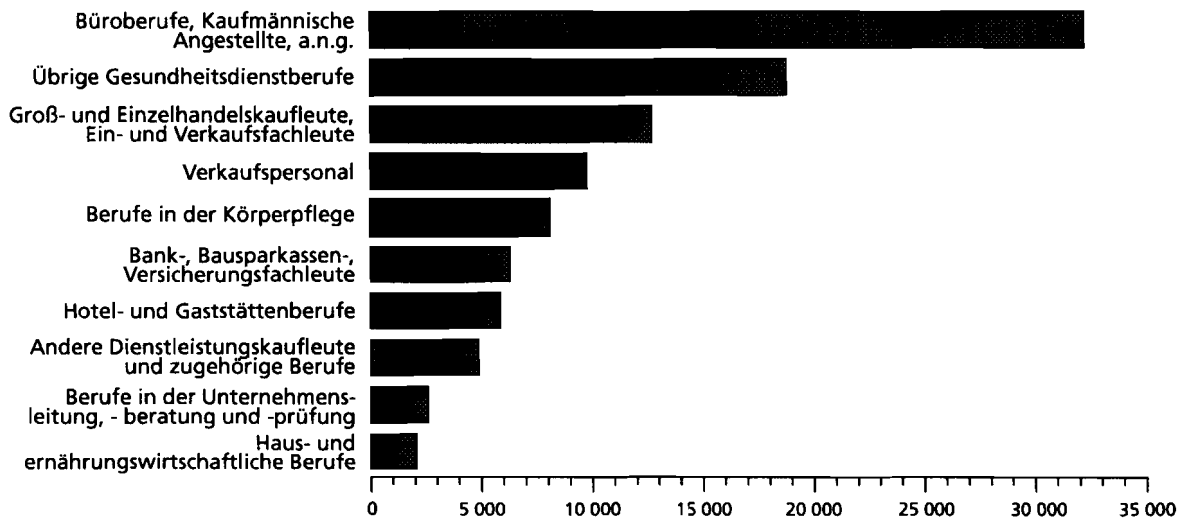

Die 10 Berufsgruppen mit der größten Anzahl ausländischer Auszubildender am 31.12.2006

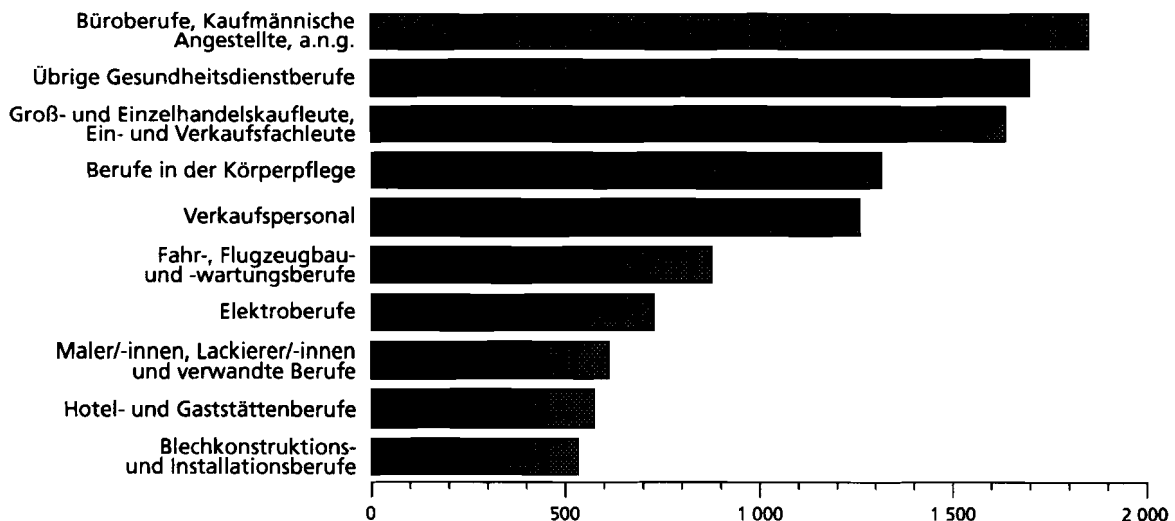

B I 1.1 Auszubildende am 31.12.2006 nach Ausbildungsjahr, zuständiger Stelle und Ausbildungsbereich

Zuständige Stelle / Art der Verwaltung ²⁴⁾ Ausbildungsbereich Tätigkeitsschwerpunkt	Auszubildende							mit auslän- discher Staats- ange- hörigkeit
	insgesamt	männlich	weiblich	davon im ... Ausbildungsjahr				
				1.	2.	3.	4.	
Industrie, Handel u.a.								
Industrie- und Handelskammer								
Aachen	10 842	7 171	3 671	3 686	3 428	3 167	561	531
Arnsberg ²⁶⁾	5 757	3 677	2 080	1 922	1 859	1 674	302	195
Bielefeld ²⁶⁾	18 457	11 630	6 827	6 445	5 789	5 422	801	385
Bochum	5 926	3 725	2 201	2 017	1 901	1 714	294	292
Bonn	7 084	4 307	2 777	2 351	2 277	2 227	229	300
Detmold ²⁶⁾	3 221	2 064	1 157	1 115	988	946	172	94
Dortmund	11 169	7 052	4 117	3 965	3 637	3 085	482	667
Düsseldorf	13 115	7 491	5 624	4 312	4 331	4 072	400	820
Duisburg ²⁶⁾	12 123	7 827	4 296	4 154	3 812	3 379	778	766
Essen ²⁶⁾	9 754	5 793	3 961	3 496	3 113	2 806	339	393
Hagen ²⁶⁾	8 398	5 531	2 867	2 737	2 732	2 381	548	337
Krefeld ²⁶⁾	11 486	7 375	4 111	3 842	3 622	3 432	590	601
Köln	23 107	14 039	9 068	7 337	7 463	7 185	1 122	1 551
Münster ²⁶⁾	24 618	15 382	9 236	8 329	7 926	7 155	1 208	563
Siegen	5 920	3 953	1 967	1 968	1 845	1 648	459	207
Wuppertal ²⁶⁾	6 093	3 831	2 262	2 090	1 949	1 663	391	435
Zusammen	177 070	110 848	66 222	59 766	56 672	51 956	8 676	8 137
davon								
im gewerblichen Bereich	61 359	55 469	5 890	18 310	17 656	16 717	8 676	2 176
im kaufmännischen Bereich	115 711	55 379	60 332	41 456	39 016	35 239	-	5 961
Handwerk								
Handwerkskammer								
Aachen	7 892	5 966	1 926	2 571	2 258	2 472	591	504
Arnsberg	6 379	5 022	1 357	1 745	1 997	1 957	680	252
Bielefeld ²⁶⁾	12 507	9 798	2 709	4 121	3 610	3 534	1 242	542
Dortmund	11 904	9 230	2 674	3 695	3 718	3 279	1 212	727
Düsseldorf	24 194	18 739	5 455	7 520	7 210	7 028	2 436	1 689
Köln	14 260	10 982	3 278	4 242	4 174	4 262	1 582	1 066
Münster	16 189	12 802	3 387	5 049	4 880	4 575	1 685	688
Zusammen	93 325	72 539	20 786	28 943	27 847	27 107	9 428	5 468
davon								
im handwerklichen Bereich	82 943	68 594	14 349	25 144	24 382	24 035	9 382	4 862
im kaufmännischen Bereich	7 240	1 230	6 010	2 549	2 404	2 287	-	392
im sonstigen Bereich ²⁵⁾	3 142	2 715	427	1 250	1 061	785	46	214
Landwirtschaft								
Zusammen	6 841	5 568	1 273	2 249	2 250	2 342	-	101
öffentlicher Dienst								
Art der Verwaltung								
Kommunaler Verwaltungsdienst	1 750	601	1 149	605	582	563	-	46
Landesverwaltungsdienst	3 760	1 760	2 000	1 199	1 253	1 308	-	75
Bundesverwaltungsdienst	3 111	1 061	2 050	964	965	1 182	-	95
Handwerkskammer	10	4	6	3	3	4	-	-
Industrie- und Handelskammer	40	25	15	7	12	21	-	1
Kirchlicher Verwaltungsdienst	89	33	56	20	22	47	-	1

Noch: B I 1.1 Auszubildende am 31.12.2006 nach Ausbildungsjahr, zuständiger Stelle und Ausbildungsbereich

Zuständige Stelle / Art der Verwaltung ²⁴⁾ Ausbildungsbereich Tätigkeitsschwerpunkt	Auszubildende							mit auslän- discher Staats- ange- hörigkeit
	insgesamt	männlich	weiblich	davon im ... Ausbildungsjahr				
				1.	2.	3.	4.	
Körperschaft des öffentlichen Rechts ²⁶⁾	29	3	26	14	9	6	-	3
Zusammen	8 789	3 487	5 302	2 812	2 846	3 131	-	221
freie Berufe								
Ärztammer Nordrhein	5 237	43	5 194	1 765	1 758	1 714	-	501
Ärztammer Westfalen-Lippe	4 745	18	4 727	1 510	1 630	1 605	-	392
Apothekerkammer Nordrhein	914	13	901	306	311	297	-	180
Apothekerkammer Westfalen-Lippe	545	12	533	183	192	170	-	22
Rheinische Notarkammer	204	36	168	66	61	77	-	7
Patentanwaltskammer, München	51	4	47	12	19	20	-	2
Rechtsanwaltskammer Düsseldorf	1 146	59	1 087	417	383	346	-	83
Rechtsanwaltskammer Hamm ²⁶⁾	3 394	100	3 294	1 140	1 081	1 173	-	68
Rechtsanwaltskammer Köln	1 269	52	1 217	430	399	440	-	124
Steuerberaterkammer Düsseldorf	1 060	301	759	353	338	369	-	70
Steuerberaterkammer Köln	932	283	649	299	273	360	-	34
Steuerberaterkammer Westfalen- Lippe	1 691	493	1 198	559	506	626	-	63
Tierärztekammer Nordrhein	655	32	623	248	210	197	-	11
Tierärztekammer Westfalen-Lippe	607	14	593	207	194	206	-	2
Zahnärztekammer Nordrhein	4 145	24	4 121	1 377	1 241	1 527	-	517
Zahnärztekammer Westfalen-Lippe	3 564	-	3 564	1 238	1 125	1 201	-	280
Zusammen	30 159	1 484	28 675	10 110	9 721	10 328	-	2 356
sonstige								
Zusammen	2 186	133	2 053	747	669	770	-	93
Ausbildungsbereiche insgesamt								
Insgesamt	318 370	194 059	124 311	104 627	100 005	95 634	18 104	16 376

B I 1.2 Auszubildende im Ausbildungsbereich „Landwirtschaft“ am 31.12.2006 nach dem Geschlecht, dem Ausbildungsjahr und dem Ausbildungsberuf (Fachrichtung, Schwerpunkt bzw. Betriebszweig)

Kenn- ziffer	Ausbildungsberuf Fachrichtung / Schwerpunkt / Betriebszweig	Auszubildende							mit auslän- discher Staats- ange- hörigkeit
		ins- ge- samt	männ- lich	weib- lich	davon im ... Ausbildungsjahr				
					1.	2.	3.	4.	
0110	Fachkraft Agrarservice	40	40	-	19	18	3	-	-
0110	Landwirt/-in	1 144	1 029	115	286	405	453	-	5
0130	Landwirtschaftsfachwerker/-in ⁶⁾	14	14	-	7	4	3	-	-
0230	Tierwirt/-in	19	10	9	6	6	7	-	-
	davon Fachrichtung Schäferei	6	2	4	1	3	2	-	-
	Fachrichtung Geflügelhaltung	5	3	2	2	1	2	-	-
	Fachrichtung Imkerei	8	5	3	3	2	3	-	-
0236	Fischwirt/-in	25	25	-	10	9	6	-	-
	davon Betriebszweig Haltung und Zucht	25	25	-	10	9	6	-	-
0238	Pferdewirt/-in	451	89	362	133	165	153	-	20
	davon Schwerpunkt Pferdezucht und -haltung	153	21	132	50	60	43	-	5
	Schwerpunkt Reiten	250	56	194	67	92	91	-	11
	Schwerpunkt Rennreiten	43	10	33	14	13	16	-	4
	Schwerpunkt Trabrennfahren	5	2	3	2	-	3	-	-
0510	Gärtner/-in	3 946	3 340	606	1 363	1 247	1 336	-	56
	davon Fachrichtung Zierpflanzenbau	746	469	277	251	221	274	-	10
	Fachrichtung Gemüsebau	67	48	19	18	28	21	-	-
	Fachrichtung Baumschulen	355	298	57	117	109	129	-	2
	Fachrichtung Obstbau	25	18	7	6	14	5	-	-
	Fachrichtung Garten- und Landschaftsbau	2 460	2 294	166	875	787	798	-	41
	Fachrichtung Friedhofsgärtnerei	232	177	55	76	70	86	-	2
	Fachrichtung Staudengärtnerei	61	36	25	20	18	23	-	1
0510	Werker/-in im Gartenbau ⁶⁾	829	707	122	296	268	265	-	15
0615	Revierjäger/-in	12	12	-	1	5	6	-	1
0621	Forstwirt/-in	249	241	8	92	79	78	-	1
4310	Molkereifachmann/-frau	50	48	2	17	21	12	-	2
6315	Milchwirtschaftl. Laborant/-in	39	13	26	13	13	13	-	1
9212	Hauswirtschaftler/-in	23	-	23	6	10	7	-	-
x	Insgesamt	6 841	5 568	1 273	2 249	2 250	2 342	-	101

B I 2 Ausländische Auszubildende am 31.12.2006 nach dem Land der Staatsangehörigkeit, zuständiger Stelle und Ausbildungsbereich

Land der Staatsangehörigkeit Zuständige Stelle / Art der Verwaltung ²⁴⁾ Ausbildungsbereich	Ausländische Auszubildende					
	insgesamt	männlich	weiblich	davon in ... Berufen		
				gewerb- lichen	kauf- männischen	sonstigen
Industrie, Handel u.a.						
EU-Länder:						
Belgien	41	30	11	16	25	x
Dänemark und Färöer	8	4	4	2	6	x
Estland	7	3	4	3	4	x
Finnland	2	1	1	-	2	x
Frankreich einschl. Korsika	17	8	9	4	13	x
Griechenland	352	221	131	72	280	x
Irland	2	1	1	-	2	x
Italien	731	459	272	160	571	x
Lettland	13	4	9	2	11	x
Litauen	18	2	16	2	16	x
Luxemburg	2	1	1	-	2	x
Niederlande	65	38	27	16	49	x
Österreich	29	20	9	3	26	x
Polen	269	126	143	59	210	x
Portugal	190	105	85	35	155	x
Schweden	3	3	-	1	2	x
Slowakische Republik	12	6	6	1	11	x
Slowenien	16	5	11	3	13	x
Spanien	180	112	68	40	140	x
Tschechische Republik	8	3	5	-	8	x
Ungarn	9	3	6	1	8	x
Vereinigtes Königreich	34	19	15	13	21	x
Übriges Europa:						
Albanien	73	41	32	12	61	x
Bosnien und Herzegowina	283	178	105	67	216	x
Bulgarien	16	4	12	3	13	x
Kroatien	227	130	97	52	175	x
Mazedonien	114	78	36	35	79	x
Moldau, Republik	14	9	5	4	10	x
Montenegro	99	60	39	17	82	x
Norwegen, Bäreninsel und Spitzbergen	2	2	-	-	2	x
Rumänien	41	13	28	7	34	x
Russische Föderation	160	69	91	41	119	x
Schweiz	8	3	5	4	4	x
Serbien	7	7	-	-	7	x
Türkei	3 651	2 490	1 161	1 169	2 482	x
Ukraine	116	57	59	23	93	x
Weißrußland (Belarus)	18	5	13	1	17	x
Sonstige:						
Afghanistan	86	62	24	21	65	x
Brasilien	25	17	8	4	21	x
Indien, einschl. Sikkim und Goa	14	12	2	7	7	x
Irak	22	19	3	9	13	x
Iran, Islamische Republik	28	15	13	5	23	x
Kasachstan	61	25	36	17	44	x
Libanon	46	29	17	13	33	x
Marokko	293	207	86	73	220	x
Pakistan	6	5	1	1	5	x
Philippinen	14	8	6	5	9	x
Sri Lanka	35	20	15	11	24	x
Syrien, Arabische Republik	20	13	7	5	15	x
Thailand	37	20	17	8	29	x
Tunesien	31	24	7	4	27	x
Vereinigte Staaten (von Amerika)	11	10	1	4	7	x
Vietnam	22	12	10	8	14	x
Sonstige	511	306	205	111	400	x
Ohne Angabe	38	19	19	2	36	x
Zusammen	8 137	5 143	2 994	2 176	5 961	x
davon Industrie- und Handelskammer Aachen	531	366	165	150	381	x

Noch: B I 2 Ausländische Auszubildende am 31.12.2006 nach dem Land der Staatsangehörigkeit, zuständiger Stelle und Ausbildungsbereich

Land der Staatsangehörigkeit Zuständige Stelle / Art der Verwaltung ²⁴⁾ Ausbildungsbereich	Ausländische Auszubildende					
	insgesamt	männlich	weiblich	davon in ... Berufen		
				gewerb- lichen	kauf- männischen	sonstigen
Arnsberg ²⁶⁾	195	125	70	54	141	x
Bielefeld ²⁶⁾	385	241	144	105	280	x
Bochum	292	204	88	98	194	x
Bonn	300	184	116	40	260	x
Detmold ²⁶⁾	94	57	37	30	64	x
Dortmund	667	413	254	142	525	x
Düsseldorf	820	499	321	252	568	x
Duisburg ²⁶⁾	766	500	266	224	542	x
Essen ²⁶⁾	393	182	211	12	381	x
Hagen ²⁶⁾	337	193	144	85	252	x
Krefeld ²⁶⁾	601	405	196	170	431	x
Köln	1 551	961	590	350	1 201	x
Münster ²⁶⁾	563	400	163	216	347	x
Siegen	207	140	67	91	116	x
Wuppertal ²⁶⁾	435	273	162	157	278	x
Handwerk						
EU-Länder:						
Belgien	18	15	3	16	1	1
Dänemark und Färöer	1	1	-	1	-	-
Estland	4	1	3	4	-	-
Finnland	1	-	1	1	-	-
Frankreich einschl. Korsika	8	7	1	8	-	-
Griechenland	304	207	97	287	11	6
Irland	5	5	-	5	-	-
Italien	681	480	201	640	26	15
Lettland	5	5	-	4	-	1
Litauen	3	2	1	3	-	-
Niederlande	27	23	4	25	1	1
Österreich	4	2	2	4	-	-
Polen	107	79	28	96	8	3
Portugal	137	106	31	114	11	12
Schweden	1	1	-	1	-	-
Slowakische Republik	2	1	1	2	-	-
Slowenien	8	6	2	5	2	1
Spanien	75	52	23	71	3	1
Tschechische Republik	2	1	1	2	-	-
Ungarn	6	5	1	6	-	-
Vereinigtes Königreich	20	16	4	16	2	2
Übriges Europa:						
Albanien	69	55	14	59	6	4
Bosnien und Herzegowina	159	116	43	143	12	4
Bulgarien	3	1	2	3	-	-
Kroatien	114	81	33	101	8	5
Mazedonien	13	8	5	11	1	1
Montenegro	33	22	11	29	3	1
Rumänien	5	3	2	5	-	-
Russische Föderation	100	70	30	94	6	-
Schweiz	2	2	-	2	-	-
Serbien	71	53	18	57	9	5
Türkei	2 465	1 691	774	2 133	218	114
Ukraine	40	29	11	37	3	-
Weißrußland (Belarus)	1	1	-	1	-	-
Sonstige:						
Kasachstan	20	17	3	20	-	-
Marokko	63	54	9	50	7	6
Vereinigte Staaten (von Amerika)	3	2	1	3	-	-
Sonstige	857	643	214	774	52	31
Ohne Angabe	31	25	6	29	2	-

Noch: B I 2 Ausländische Auszubildende am 31.12.2006 nach dem Land der Staatsangehörigkeit, zuständiger Stelle und Ausbildungsbereich

Land der Staatsangehörigkeit Zuständige Stelle / Art der Verwaltung ²⁴⁾ Ausbildungsbereich	Ausländische Auszubildende					
	insgesamt	männlich	weiblich	davon in ... Berufen		
				gewerb- lichen	kauf- männischen	sonstigen
Zusammen	5 468	3 888	1 580	4 862	392	214
davon						
Handwerkskammer						
Aachen	504	381	123	436	41	27
Arnsberg	252	161	91	212	19	21
Bielefeld ²⁶⁾	542	385	157	483	29	30
Dortmund	727	506	221	632	56	39
Düsseldorf	1 689	1 211	478	1 547	105	37
Köln	1 066	752	314	962	71	33
Münster	688	492	196	590	71	27
Landwirtschaft						
EU-Länder:						
Belgien	4	3	1	x	x	x
Frankreich einschl. Korsika	1	-	1	x	x	x
Italien	8	6	2	x	x	x
Malta	4	4	-	x	x	x
Niederlande	10	5	5	x	x	x
Österreich	6	4	2	x	x	x
Polen	6	5	1	x	x	x
Portugal	2	2	-	x	x	x
Slowenien	1	1	-	x	x	x
Spanien	5	2	3	x	x	x
Vereinigtes Königreich	2	2	-	x	x	x
Übriges Europa:						
Albanien	1	1	-	x	x	x
Bosnien und Herzegowina	1	1	-	x	x	x
Kroatien	2	1	1	x	x	x
Mazedonien	1	1	-	x	x	x
Norwegen, Bäreninsel und Spitzbergen	1	1	-	x	x	x
Russische Föderation	4	4	-	x	x	x
Schweiz	2	-	2	x	x	x
Serbien	2	2	-	x	x	x
Türkei	15	14	1	x	x	x
Ukraine	2	1	1	x	x	x
Sonstige:						
Iran, Islamische Republik	3	3	-	x	x	x
Kasachstan	1	1	-	x	x	x
Marokko	1	1	-	x	x	x
Syrien, Arabische Republik	1	1	-	x	x	x
Sonstige	14	11	3	x	x	x
Ohne Angabe	1	1	-	x	x	x
Zusammen	101	78	23	x	x	x
Öffentlicher Dienst						
EU-Länder:						
Belgien	3	-	3	x	x	x
Griechenland	8	5	3	x	x	x
Italien	18	9	9	x	x	x
Lettland	2	1	1	x	x	x
Niederlande	1	-	1	x	x	x
Polen	11	4	7	x	x	x
Portugal	2	1	1	x	x	x
Slowenien	1	1	-	x	x	x
Spanien	2	1	1	x	x	x
Ungarn	1	-	1	x	x	x
Übriges Europa:						
Bosnien und Herzegowina	11	3	8	x	x	x

Noch: B I 2 Ausländische Auszubildende am 31.12.2006 nach dem Land der Staatsangehörigkeit, zuständiger Stelle und Ausbildungsbereich

Land der Staatsangehörigkeit Zuständige Stelle / Art der Verwaltung ²⁴⁾ Ausbildungsbereich	Ausländische Auszubildende					
	insgesamt	männlich	weiblich	davon in ... Berufen		
				gewerb- lichen	kauf- männischen	sonstigen
Kroatien	9	3	6	x	x	x
Mazedonien	5	1	4	x	x	x
Rumänien	1	-	1	x	x	x
Russische Föderation	5	3	2	x	x	x
Schweiz	1	1	-	x	x	x
Serbien	8	7	1	x	x	x
Türkei	81	37	44	x	x	x
Ukraine	5	-	5	x	x	x
Weißrußland (Belarus)	3	1	2	x	x	x
Sonstige:						
Afghanistan	1	1	-	x	x	x
Kasachstan	4	2	2	x	x	x
Marokko	9	2	7	x	x	x
Sri Lanka	1	-	1	x	x	x
Syrien, Arabische Republik	1	1	-	x	x	x
Thailand	1	-	1	x	x	x
Tunesien	3	1	2	x	x	x
Sonstige	13	3	10	x	x	x
Ohne Angabe	10	10	-	x	x	x
Zusammen	221	98	123	x	x	x
davon						
Kommunaler Verwaltungsdienst	46	20	26	x	x	x
Landesverwaltungsdienst	75	45	30	x	x	x
Bundesverwaltungsdienst	95	31	64	x	x	x
Industrie- und Handelskammer	1	-	1	x	x	x
Kirchlicher Verwaltungsdienst	1	1	-	x	x	x
Körperschaft des öffentlichen Rechts ²⁶⁾	3	1	2	x	x	x
Freie Berufe						
EU-Länder:						
Belgien	17	1	16	x	x	x
Frankreich einschl. Korsika	4	-	4	x	x	x
Griechenland	93	2	91	x	x	x
Irland	1	-	1	x	x	x
Italien	160	4	156	x	x	x
Litauen	2	-	2	x	x	x
Niederlande	24	1	23	x	x	x
Österreich	13	-	13	x	x	x
Polen	114	1	113	x	x	x
Portugal	36	1	35	x	x	x
Schweden	4	-	4	x	x	x
Slowakische Republik	4	-	4	x	x	x
Slowenien	2	-	2	x	x	x
Spanien	30	-	30	x	x	x
Tschechische Republik	16	-	16	x	x	x
Ungarn	1	-	1	x	x	x
Vereinigtes Königreich	6	-	6	x	x	x
Übriges Europa:						
Albanien	20	-	20	x	x	x
Andorra	1	-	1	x	x	x
Bosnien und Herzegowina	96	1	95	x	x	x
Bulgarien	2	-	2	x	x	x
Kroatien	30	-	30	x	x	x
Mazedonien	16	-	16	x	x	x
Moldau, Republik	3	-	3	x	x	x
Rumänien	8	-	8	x	x	x
Russische Föderation	44	-	44	x	x	x
Schweiz	2	-	2	x	x	x
Serbien	23	1	22	x	x	x
Türkei	1 036	16	1 020	x	x	x

Noch: B I 2 Ausländische Auszubildende am 31.12.2006 nach dem Land der Staatsangehörigkeit, zuständiger Stelle und Ausbildungsbereich

Land der Staatsangehörigkeit Zuständige Stelle / Art der Verwaltung ²⁴⁾ Ausbildungsbereich	Ausländische Auszubildende					
	insgesamt	männlich	weiblich	davon in ... Berufen		
				gewerb- lichen	kauf- männischen	sonstigen
Ukraine	20	1	19	x	x	x
Weißrußland (Belarus)	1	-	1	x	x	x
Sonstige:						
Afghanistan	10	-	10	x	x	x
Brasilien	1	-	1	x	x	x
Indien, einschl. Sikkim und Goa	1	-	1	x	x	x
Irak	4	-	4	x	x	x
Iran, Islamische Republik	10	3	7	x	x	x
Kasachstan	16	-	16	x	x	x
Libanon	5	-	5	x	x	x
Marokko	68	1	67	x	x	x
Pakistan	1	1	-	x	x	x
Sri Lanka	4	1	3	x	x	x
Syrien, Arabische Republik	6	1	5	x	x	x
Thailand	4	-	4	x	x	x
Tunesien	2	-	2	x	x	x
Vereinigte Staaten (von Amerika)	1	-	1	x	x	x
Vietnam	4	2	2	x	x	x
Sonstige	305	5	300	x	x	x
Ohne Angabe	85	1	84	x	x	x
Zusammen	2 356	44	2 312	x	x	x
davon						
Ärztchammer Nordrhein	501	1	500	x	x	x
Ärztchammer Westfalen-Lippe	392	-	392	x	x	x
Apothekerkammer Nordrhein	180	1	179	x	x	x
Apothekerkammer Westfalen-Lippe	22	-	22	x	x	x
Rheinische Notarkammer	7	1	6	x	x	x
Patentanwaltskammer, München	2	1	1	x	x	x
Rechtsanwaltskammer Düsseldorf	83	-	83	x	x	x
Rechtsanwaltskammer Hamm ²⁶⁾	68	3	65	x	x	x
Rechtsanwaltskammer Köln	124	1	123	x	x	x
Steuerberaterkammer Düsseldorf	70	15	55	x	x	x
Steuerberaterkammer Köln	34	7	27	x	x	x
Steuerberaterkammer Westfalen-Lippe	63	13	50	x	x	x
Tierärztekammer Nordrhein	11	1	10	x	x	x
Tierärztekammer Westfalen-Lippe	2	-	2	x	x	x
Zahnärztekammer Nordrhein	517	-	517	x	x	x
Zahnärztekammer Westfalen-Lippe	280	-	280	x	x	x
Sonstige						
EU-Länder:						
Griechenland	3	-	3	x	x	x
Italien	11	2	9	x	x	x
Malta	1	-	1	x	x	x
Österreich	1	-	1	x	x	x
Polen	2	-	2	x	x	x
Portugal	1	-	1	x	x	x
Spanien	2	-	2	x	x	x
Vereinigtes Königreich	1	1	-	x	x	x
Übriges Europa:						
Bosnien und Herzegowina	1	-	1	x	x	x
Kroatien	2	1	1	x	x	x
Mazedonien	1	-	1	x	x	x
Rumänien	1	-	1	x	x	x
Russische Föderation	2	-	2	x	x	x
Serbien	1	-	1	x	x	x
Türkei	46	1	45	x	x	x
Ukraine	2	-	2	x	x	x
Sonstige:						
Indien, einschl. Sikkim und Goa	1	-	1	x	x	x
Kasachstan	1	1	-	x	x	x

Noch: B I 2 Ausländische Auszubildende am 31.12.2006 nach dem Land der Staatsangehörigkeit, zuständiger Stelle und Ausbildungsbereich

Land der Staatsangehörigkeit Zuständige Stelle / Art der Verwaltung ²⁴⁾ Ausbildungsbereich	Ausländische Auszubildende					
	insgesamt	männlich	weiblich	davon in ... Berufen		
				gewerb- lichen	kauf- männischen	sonstigen
Marokko	2	-	2	x	x	x
Sonstige	10	-	10	x	x	x
Ohne Angabe	1	1	-	x	x	x
Zusammen	93	7	86	x	x	x
Ausbildungsbereiche insgesamt³¹⁾						
EU-Länder:						
Belgien	83	49	34	32	26	1
Dänemark und Färöer	9	5	4	3	6	-
Estland	11	4	7	7	4	-
Finnland	3	1	2	1	2	-
Frankreich einschl. Korsika	30	15	15	12	13	-
Griechenland	760	435	325	359	291	6
Irland	8	6	2	5	2	-
Italien	1 609	960	649	800	597	15
Lettland	20	10	10	6	11	1
Litauen	23	4	19	5	16	-
Luxemburg	2	1	1	-	2	-
Malta	5	4	1	-	-	-
Niederlande	127	67	60	41	50	1
Österreich	53	26	27	7	26	-
Polen	509	215	294	155	218	3
Portugal	368	215	153	149	166	12
Schweden	8	4	4	2	2	-
Slowakische Republik	18	7	11	3	11	-
Slowenien	28	13	15	8	15	1
Spanien	294	167	127	111	143	1
Tschechische Republik	26	4	22	2	8	-
Ungarn	17	8	9	7	8	-
Vereinigtes Königreich	63	38	25	29	23	2
Übriges Europa:						
Albanien	163	97	66	71	67	4
Andorra	1	-	1	-	-	-
Bosnien und Herzegowina	551	299	252	210	228	4
Bulgarien	21	5	16	6	13	-
Kroatien	384	216	168	153	183	5
Mazedonien	150	88	62	46	80	1
Moldau, Republik	17	9	8	4	10	-
Montenegro	132	82	50	46	85	1
Norwegen, Bäreninsel und Spitzbergen	3	3	-	-	2	-
Rumänien	56	16	40	12	34	-
Russische Föderation	315	146	169	135	125	-
Schweiz	15	6	9	6	4	-
Serbien	112	70	42	57	16	5
Türkei	7 294	4 249	3 045	3 302	2 700	114
Ukraine	185	88	97	60	96	-
Weißrußland (Belarus)	23	7	16	2	17	-
Sonstige:						
Afghanistan	97	63	34	21	65	-
Brasilien	26	17	9	4	21	-
Indien, einschl. Sikkim und Goa	16	12	4	7	7	-
Irak	26	19	7	9	13	-
Iran, Islamische Republik	41	21	20	5	23	-
Kasachstan	103	46	57	37	44	-
Libanon	51	29	22	13	33	-
Marokko	436	265	171	123	227	6
Pakistan	7	6	1	1	5	-
Philippinen	14	8	6	5	9	-
Sri Lanka	40	21	19	11	24	-

Noch: B I 2 Ausländische Auszubildende am 31.12.2006 nach dem Land der Staatsangehörigkeit, zuständiger Stelle und Ausbildungsbereich

Land der Staatsangehörigkeit _____ Zuständige Stelle / Art der Verwaltung ²⁴⁾ _____ Ausbildungsbereich	Ausländische Auszubildende					
	insgesamt	männlich	weiblich	davon in ... Berufen		
				gewerb- lichen	kauf- männischen	sonstigen
Syrien, Arabische Republik	28	16	12	5	15	-
Thailand	42	20	22	8	29	-
Tunesien	36	25	11	4	27	-
Vereinigte Staaten (von Amerika)	15	12	3	7	7	-
Vietnam	26	14	12	8	14	-
Sonstige	1 710	968	742	885	452	31
Ohne Angabe	166	57	109	31	38	-
Insgesamt	16 376	9 258	7 118	7 038	6 353	214

B I 3 Auszubildende und besetzte Ausbildungsberufe am 31.12.2006 nach der regulären Ausbildungsdauer und dem Ausbildungsbereich

Ausbildungsbereich		Besetzung und Anzahl der Ausbildungsberufe mit Auszubildenden nach der regulären Ausbildungsdauer von ... Monaten						
Merkmal a = insgesamt b = männlich c = weiblich		insgesamt	12	18	24	30	36	42
Industrie, Handel u.a.								
Auszubildende	a	177 070	45	-	15 049	305	121 774	39 897
	b	110 848	23	-	8 704	232	64 742	37 147
	c	66 222	22	-	6 345	73	57 032	2 750
darunter in gestuften Ausbildungsgängen	a	1 480	-	-	518	-	962	-
	b	1 309	-	-	432	-	877	-
	c	171	-	-	86	-	85	-
Ausbildungsberufe		282	1	-	48	1	172	60
darunter gestufte Ausbildungsgänge		30	-	-	10	-	20	-
Handwerk								
Auszubildende	a	93 325	-	-	2 040	-	48 488	42 797
	b	72 539	-	-	1 900	-	29 783	40 856
	c	20 786	-	-	140	-	18 705	1 941
darunter in gestuften Ausbildungsgängen	a	11 225	-	-	995	-	10 230	-
	b	10 577	-	-	960	-	9 617	-
	c	648	-	-	35	-	613	-
Ausbildungsberufe		192	-	-	13	-	129	50
darunter gestufte Ausbildungsgänge		20	-	-	4	-	16	-
Landwirtschaft								
Auszubildende	a	6 841	-	-	-	-	6 841	-
	b	5 568	-	-	-	-	5 568	-
	c	1 273	-	-	-	-	1 273	-
Ausbildungsberufe		13	-	-	-	-	13	-
Öffentlicher Dienst								
Auszubildende	a	8 789	-	-	-	-	8 789	-
	b	3 487	-	-	-	-	3 487	-
	c	5 302	-	-	-	-	5 302	-
Ausbildungsberufe		17	-	-	-	-	17	-
Freie Berufe								
Auszubildende	a	30 159	-	-	-	-	30 159	-
	b	1 484	-	-	-	-	1 484	-
	c	28 675	-	-	-	-	28 675	-
Ausbildungsberufe		11	-	-	-	-	11	-
Sonstige								
Auszubildende	a	2 186	-	-	-	-	2 186	-
	b	133	-	-	-	-	133	-
	c	2 053	-	-	-	-	2 053	-
Ausbildungsberufe		2	-	-	-	-	2	-
Insgesamt								
Auszubildende	a	318 370	45	-	17 089	305	218 237	82 694
	b	194 059	23	-	10 604	232	105 197	78 003
	c	124 311	22	-	6 485	73	113 040	4 691
darunter in gestuften Ausbildungsgängen	a	12 705	-	-	1 513	-	11 192	-
	b	11 886	-	-	1 392	-	10 494	-
	c	819	-	-	121	-	698	-
Ausbildungsberufe ²⁷⁾		517	1	-	61	1	344	110
darunter gestufte Ausbildungsgänge ²⁷⁾		50	-	-	14	-	36	-

B I 4.1 Die 25 Ausbildungsberufe mit der größten Anzahl Auszubildender am 31.12.2006

Rang- ziffer 2006	Kenn- ziffer	Ausbildungsberuf	Reguläre Ausbil- dungs- dauer ... Monate	Ausbil- dungs- bereich	Rang- ziffer 2005	Auszubildende			
						Anzahl		in % der Auszubildenden insgesamt	
						2006	2005	2006	2005
1	7851	Industriekaufmann/-frau ¹²⁾	36	IH/Hw	2	14 095	13 909	4,4	4,5
2	2810	Kraftfahrzeugmechatroniker/-in ¹¹⁾	42	IH/Hw	1	14 006	14 143	4,4	4,5
3	6720	Kaufmann/-frau im Einzelhandel ¹²⁾	36	IH/Hw	3	13 518	12 560	4,2	4,0
4	7803	Bürokaufmann/-frau ¹²⁾	36	IH/Hw	4	12 604	12 423	4,0	4,0
5	2700	Industriemechaniker/-in ¹¹⁾¹²⁾	42	IH/Hw	5	10 754	10 739	3,4	3,4
x	x	Zusammen 1 - 5	x	x	x	64 977	x	20,4	x
6	8561	Med. Fachangestellter/-angestellte ¹¹⁾	36	FB	6	9 982	10 328	3,1	3,3
7	6711	Kaufmann/-frau im Groß- und Außenhandel ¹²⁾	36	IH/Hw	7	9 787	9 732	3,1	3,1
8	9010	Friseur/-in	36	Hw	8	9 023	8 622	2,8	2,8
9	6600	Verkäufer/-in ¹²⁾	24	IH/Hw	12	8 370	7 406	2,6	2,4
10	2649	Anlagenmechaniker/-in für Sanitär-, Heizungs- und Klimatechnik ¹¹⁾	42	IH/Hw	10	7 746	7 717	2,4	2,5
x	x	Zusammen 6 - 10	x	x	x	44 908	x	14,1	x
11	8564	Zahnmed. Fachangestellter/-angestellte	36	FB	9	7 709	8 488	2,4	2,7
12	6910	Bankkaufmann/-frau	36	IH	11	7 548	7 714	2,4	2,5
13	7803	Kaufmann/-frau für Bürokommunikation ¹²⁾	36	IH/Hw	13	6 978	6 797	2,2	2,2
14	3100	Elektroniker/-in - Energie- und Gebäude- technik	42	Hw	19	6 015	4 428	1,9	1,4
15	5101	Maler/-in und Lackierer/-in	36	Hw	14	5 793	5 740	1,8	1,8
x	x	Zusammen 11 - 15	x	x	x	34 043	x	10,7	x
16	4110	Koch/Köchin	36	IH	15	5 739	5 260	1,8	1,7
17	3112	Elektroniker/-in für Betriebstechnik ¹²⁾	42	IH/Hw	22	5 273	3 983	1,7	1,3
18	5010	Tischler/-in	36	Hw	16	5 135	5 148	1,6	1,7
19	2540	Metallbauer/-in	42	Hw	17	4 794	4 617	1,5	1,5
20	9141	Hotelfachmann/-frau	36	IH	18	4 659	4 495	1,5	1,4
x	x	Zusammen 16 - 20	x	x	x	25 600	x	8,0	x
21	6610	Fachverkäufer/-in im Lebensmittelhandwerk ¹²⁾	36	Hw	20	4 642	4 246	1,5	1,4
22	3161	Mechatroniker/-in ¹²⁾	42	IH/Hw	21	4 217	4 175	1,3	1,3
23	0510	Gärtner/-in	36	Lw	24	3 946	3 774	1,2	1,2
24	2200	Zerspanungsmechaniker/-in ¹¹⁾¹²⁾	42	IH/Hw	-	3 871	3 591	1,2	1,2
25	7541	Steuerfachangestellter/-angestellte	36	FB	23	3 683	3 982	1,2	1,3
x	x	Zusammen 21 - 25	x	x	x	20 359	x	6,4	x
x	x	Insgesamt 1 - 25	x	x	x	189 887	x	59,6	x

B I 4.2 Die 25 Ausbildungsberufe mit der größten Anzahl männlicher Auszubildender am 31.12.2006

Rang- ziffer 2006	Kenn- ziffer	Ausbildungsberuf	Reguläre Ausbil- dungs- dauer ... Monate	Ausbil- dungs- bereich	Rang- ziffer 2005	Männliche Auszubildende			
						Anzahl		in % der männlichen Auszubildenden insgesamt	
						2006	2005	2006	2005
1	2810	Kraftfahrzeugmechatroniker ¹¹⁾	42	IH/Hw	1	13 662	13 817	7,0	7,3
2	2700	Industriemechaniker ¹¹⁾¹²⁾	42	IH/Hw	2	10 507	10 519	5,4	5,6
3	2649	Anlagenmechaniker für Sanitär-, Heizungs- und Klimatechnik ¹¹⁾	42	IH/Hw	3	7 677	7 647	4,0	4,1
4	6720	Kaufmann im Einzelhandel ¹²⁾	36	IH/Hw	4	6 620	6 196	3,4	3,3
5	7851	Industrie Kaufmann ¹²⁾	36	IH/Hw	5	6 272	6 144	3,2	3,3
x	x	Zusammen 1 - 5	x	x	x	44 738	x	23,1	x
6	3100	Elektroniker - Energie- und Gebäudetechnik	42	Hw	10	5 945	4 376	3,1	2,3
7	6711	Kaufmann im Groß- und Außenhandel ¹²⁾	36	IH/Hw	6	5 685	5 700	2,9	3,0
8	5101	Maler und Lackierer	36	Hw	7	5 220	5 225	2,7	2,8
9	3112	Elektroniker für Betriebstechnik ¹²⁾	42	IH/Hw	14	5 132	3 888	2,6	2,1
10	2540	Metallbauer	42	Hw	9	4 737	4 555	2,4	2,4
x	x	Zusammen 6 - 10	x	x	x	26 719	x	13,8	x
11	5010	Tischler	36	Hw	8	4 723	4 749	2,4	2,5
12	4110	Koch	36	IH	11	4 508	4 149	2,3	2,2
13	7803	Bürokaufmann ¹²⁾	36	IH/Hw	12	4 249	4 141	2,2	2,2
14	3161	Mechatroniker ¹²⁾	42	IH/Hw	13	4 092	4 045	2,1	2,1
15	2200	Zerspanungsmechaniker ¹¹⁾¹²⁾	42	IH/Hw	15	3 797	3 532	2,0	1,9
x	x	Zusammen 11 - 15	x	x	x	21 369	x	11,0	x
16	6910	Bankkaufmann	36	IH	16	3 365	3 382	1,7	1,8
17	0510	Gärtner	36	Lw	17	3 340	3 108	1,7	1,6
18	6600	Verkäufer	24	IH	19	3 251	2 820	1,7	1,5
19	4880	Dachdecker	36	Hw	18	3 141	3 094	1,6	1,6
20	5221	Fachkraft für Lagerlogistik ¹²⁾	36	IH/Hw	-	3 127	1 795	1,6	1,0
x	x	Zusammen 16 - 20	x	x	x	16 224	x	8,4	x
21	7761	Fachinformatiker - Systemintegration ¹²⁾	36	IH/Hw	22	2 924	2 419	1,5	1,3
22	2900	Werkzeugmechaniker ¹¹⁾	42	IH	21	2 599	2 693	1,3	1,4
23	3910	Bäcker	36	Hw	24	2 222	2 124	1,1	1,1
24	7751	Fachinformatiker - Anwendungsentwicklung	36	IH	23	2 094	2 403	1,1	1,3
25	4410	Maurer	36	IH/Hw	25	1 880	1 922	1,0	1,0
x	x	Zusammen 21 - 25	x	x	x	11 719	x	6,0	x
x	x	Insgesamt 1 - 25	x	x	x	120 769	x	62,2	x

B I 4.3 Die 25 Ausbildungsberufe mit der größten Anzahl weiblicher Auszubildender am 31.12.2006

Rang- ziffer 2006	Kenn- ziffer	Ausbildungsberuf	Reguläre Ausbil- dungs- dauer ... Monate	Ausbil- dungs- bereich	Rang- ziffer 2005	Weibliche Auszubildende			
						Anzahl		in % der weiblichen Auszubildenden insgesamt	
						2006	2005	2006	2005
1	8561	Med. Fachangestellte ¹¹⁾	36	FB	1	9 921	10 285	8,0	8,4
2	7803	Bürokauffrau ¹²⁾	36	IH/Hw	3	8 355	8 282	6,7	6,7
3	9010	Friseurin	36	Hw	5	7 994	7 676	6,4	6,2
4	7851	Industriekauffrau ¹²⁾	36	IH/Hw	4	7 823	7 765	6,3	6,3
5	8564	Zahnmed. Fachangestellte	36	FB	2	7 685	8 465	6,2	6,9
x	x	Zusammen 1 - 5	x	x	x	41 778	x	33,6	x
6	6720	Kauffrau im Einzelhandel ¹²⁾	36	IH/Hw	6	6 898	6 364	5,5	5,2
7	7803	Kauffrau für Bürokommunikation ¹²⁾	36	IH/Hw	7	5 202	5 141	4,2	4,2
8	6600	Verkäuferin ¹²⁾	24	IH/Hw	8	5 119	4 586	4,1	3,7
9	6610	Fachverkäuferin im Lebensmittelhandwerk ¹²⁾	36	Hw	10	4 401	4 066	3,5	3,3
10	6910	Bankkauffrau	36	IH	9	4 183	4 332	3,4	3,5
x	x	Zusammen 6 - 10	x	x	x	25 803	x	20,8	x
11	6711	Kauffrau im Groß- und Außenhandel	36	IH	11	4 102	4 032	3,3	3,3
12	9141	Hotelfachfrau	36	IH	13	3 472	3 309	2,8	2,7
13	7862	Rechtsanwaltsfachangestellte	36	FB	12	3 284	3 344	2,6	2,7
14	7541	Steuerfachangestellte	36	FB	14	2 606	2 857	2,1	2,3
15	7861	Rechtsanwalts- und Notarfachangestellte	36	FB	15	2 314	2 337	1,9	1,9
x	x	Zusammen 11 - 15	x	x	x	15 778	x	12,7	x
16	6950	Kauffrau für Versicherungen und Finanzen ¹¹⁾	36	IH	16	1 652	1 743	1,3	1,4
17	6851	Pharmazeutisch-kaufm. Angestellte	36	FB	18	1 434	1 412	1,2	1,1
18	7870	Verwaltungsfachangestellte	36	ÖD	17	1 431	1 443	1,2	1,2
19	9120	Restaurantfachfrau	36	IH	23	1 270	1 153	1,0	0,9
20	4110	Köchin	36	IH	25	1 231	1 111	1,0	0,9
x	x	Zusammen 16 - 20	x	x	x	7 018	x	5,6	x
21	9212	Hauswirtschaftlerin	36	Lw/S	20	1 222	1 314	1,0	1,1
22	8563	Tiermed. Fachangestellte ¹¹⁾	36	FB	19	1 216	1 346	1,0	1,1
23	0530	Floristin	36	IH	22	1 193	1 225	1,0	1,0
24	7021	Reiseverkehrskauffrau	36	IH	24	1 127	1 121	0,9	0,9
25	7873	Sozialversicherungsfachangestellte	36	ÖD	21	1 107	1 238	0,9	1,0
x	x	Zusammen 21 - 25	x	x	x	5 865	x	4,7	x
x	x	Insgesamt 1 - 25	x	x	x	96 242	x	77,4	x

B I 5 Unbesetzte³²⁾ und gering besetzte Ausbildungsberufe am 31.12.2006

Kenn- ziffer	Ausbildungsberuf	Auszubildende	Ausbildungs- bereich	Reguläre Ausbildungs- dauer ... Monate
0120	Winzer/-in	-	Lw	36
0702	Berg- und Maschinenmann	-	IH	24
1018	Diamantschleifer/-in	-	IH	36
1018	Edelsteingraveur/-in	-	IH	36
1018	Edelsteinschleifer/-in	-	IH	36
1211	Figurenkeramformer/-in	-	IH	36
1216	Industriekeramiker/-in Dekorationstechnik	-	IH	36
1312	Glasmacher/-in	-	IH	36
1316	Glasbläser/-in	-	IH	36
1356	Feinoptiker/-in	-	IH	42
1721	Dekorvorlagenhersteller/-in	-	IH	36
1742	Steindrucker/-in	-	Hw	36
1782	Vorrichter/-in im Buchbinderhandwerk ⁶⁾	-	Hw	18
1783	Broschürer/-in im Buchbinderhandwerk ⁶⁾	-	Hw	36
1784	Deckenmacher/-in im Buchbinderhandwerk ⁶⁾	-	Hw	12
1784	Falzmaschineneinrichter/-in im Buchbinderhandwerk ⁶⁾	-	Hw	18
1784	Fertigmacher/-in von Akzidenzen im Buchbinderhandwerk ⁶⁾	-	Hw	24
1853	Bürsten- und Pinselmacher/-in	-	IH	36
1854	Schirmmacher/-in	-	Hw	36
1855	Holzspielzeugmacher/-in	-	IH	36
1911	Hüttenwerker/-in ⁶⁾	-	IH	24
2123	Drahtwarenmacher/-in	-	IH	24
2212	Revolverdrehler/-in	-	IH	24
2220	Fräser-Fachwerker/-in ²⁾⁶⁾	-	Hw	36
2220	Werkzeugmaschinenwerker/-in - Fräsen ⁶⁾	-	IH	24
2240	Werkzeugmaschinenwerker/-in - Bohren ⁶⁾	-	IH	24
2250	Werkzeugmaschinenwerker/-in - Schleifen ⁶⁾	-	IH	24
2310	Vorpolierer/-in (Schmuck- und Kleingeräteherstellung)	-	IH	24
2311	Feinpolierer/-in	-	IH	36
2355	Emailschriftenmaler/-in	-	IH	36
2410	Schweißer/-in ⁶⁾	-	IH	24
2540	Schlosserwerker/-in ⁶⁾	-	IH	24
2782	Gerätezusammensetzer/-in	-	IH	18
2782	Maschinenzusammensetzer/-in	-	IH	18
2810	Autofachwerker/-in ⁶⁾	-	Hw	36
2951	Chirurgiemechaniker/-in	-	Hw	42
3023	Edelsteinfasser/-in	-	IH	42
3054	Bogenmacher/-in	-	Hw	36
3058	Handzuginstrumentenmacher/-in	-	IH	36
3091	Spielzeughersteller/-in	-	IH	36
3093	Biologiemodellmacher/-in	-	IH	36
3100	Elektroinstallationspraktiker/-in ⁶⁾	-	IH	24
3111	Elektroanlagenfachkraft ²⁾⁶⁾	-	IH	36
3163	Elektronikgerätemechaniker/-in ⁶⁾	-	IH	24
3163	Nachrichtengerätemechaniker/-in ⁶⁾	-	IH	36
3231	Maschinenwerker/-in ⁶⁾	-	IH	36
3232	Industriewerker/-in ⁶⁾	-	IH	24
3410	Weber/-in	-	Hw	36
3411	Textilwerker/-in - Weberei ⁶⁾	-	IH	24
3440	Stricker/-in	-	Hw	36
3521	Bekleidungsteilenäher/-in ⁶⁾	-	IH	12
3541	Hut- und Mützenmacher/-in	-	Hw	36
3610	Textilwerker/-in - Veredlung ⁶⁾	-	IH	24
3762	Handschuhmacher/-in	-	Hw	36
3781	Pelzveredler/-in	-	IH	36
4231	Brenner/-in	-	IH	36
4232	Destillateur/-in	-	IH	36
4233	Weinküfer/-in	-	IH	36
4610	Tiefbaufachwerker/-in ⁶⁾	-	Hw	36
5018	Holzwerker/-in ⁶⁾	-	IH	24
5061	Wagner/-in	-	Hw	36
5062	Böttcher/-in	-	Hw	36
5065	Schiffszimmerer/-zimmerin	-	IH	42
5103	Malerwerker/-in ⁶⁾	-	Hw	36
5142	Manufakturporzellanmaler/-in	-	IH	42
6335	Edelmetallprüfer/-in	-	IH	36
6342	Film- und Videolaborant/-in	-	IH	36
7016	Luftverkehrskaufmann/-frau	-	IH	36
7230	Schiffsmechaniker/-in	-	S	36
7353	Telefonist/-in (Blinde und wesentlich Sehbehinderte) ⁶⁾	-	IH	12
7742	Fachinformatiker/-in	-	IH	36

Noch: B I 5 Unbesetzte³²⁾ und gering besetzte Ausbildungsberufe am 31.12.2006

Kenn- ziffer	Ausbildungsberuf	Auszubildende	Ausbildungs- bereich	Reguläre Ausbildungs- dauer ... Monate
7825	Schreibfachkraft für Blinde und hochgradig Sehbehinderte ⁶⁾	-	IH	24
7858	Werkgehilfe/-gehilfin (Schmuckwarenindustrie, Taschen- und Armbanduhren)	-	IH	36
8354	Film- und Videoeditor/-in	-	IH	36
1212	Industriekeramiker/-in Modelltechnik	1	IH	36
1736	Flexograf/-in	1	IH	36
3022	Silberschmied/-in	1	IH	42
3054	Geigenbauer/-in	1	Hw	36
3323	Seiler/-in	1	Hw	36
3581	Segelmacher/-in	1	Hw	36
3591	Sticker/-in	1	Hw	36
5221	Handelsfachpacker/-in ⁵⁾	1	IH	24
6341	Fotolaborant/-in	1	IH	24
1316	Leuchtröhrenglasbläser/-in	2	IH	36
1316	Thermometermacher/-in	2	IH	36
1418	Wachszieher/-in	2	IH	36
3053	Metallblasinstrumentenmacher/-in	2	IH	36
3056	Holzblasinstrumentenmacher/-in	2	IH	36
3733	Schuh- und Lederwarenstepper/-in	2	IH	24
4804	Ausbaufachwerker/-in ⁶⁾	2	IH	36
6334	Stoffprüfer/-in (Chemie) (Glas-, keramische Industrie, Steine und Erden)	2	IH	36
1211	Industriekeramiker/-in Verfahrenstechnik	3	IH	36
1211	Industriekeramiker/-in ⁵⁾	3	IH	36
1316	Glasapparatebauer/-in	3	IH	36
1852	Holzbildhauer/-in	3	IH	36
1858	Flechtwerkgestalter/-in, Korbmacher/-in ⁵⁾	3	IH	36
2016	Metall- und Glockengießer/-in	3	Hw	36
3055	Zupfinstrumentenmacher/-in	3	Hw	36
3731	Schäftemacher/-in ⁶⁾	3	Hw	36
1421	Chemielaborjungwerker/-in	4	IH	24
2200	Werkzeugmaschinenwerker/-in ⁶⁾	4	IH	24
2210	Werkzeugmaschinenwerker/-in - Drehen ⁶⁾	4	IH	24
2250	Schleifer/-in	4	IH	24
5066	Leichtflugzeugbauer/-in	4	IH	36
5140	Glas- und Porzellanmaler/-in	4	Hw	36
1358	Verfahrensmechaniker/-in für Brillenoptik	5	IH	36
1851	Drechsler/-in (Elfenbeinschnitzer/-in)	5	Hw	36
4922	Fahrzeuginnenausstatter/-in	5	IH	36
9340	Gebäudereinigerwerker/-in ⁶⁾	5	Hw	36

B I 6.1 Auszubildende in Ausbildungsberufen am 31.12.2006 nach Größenklasse der Besetzung

Besetzungsstärke der Ausbildungsberufe (von ... bis unter ... Auszubildende)	Unterschiedliche Ausbildungsberufe			Auszubildende		
	Anzahl	kumuliert		Anzahl	kumuliert	
		Anzahl	%		Anzahl	in % der Auszubildenden insgesamt
1 - 6	35	35	9,8	93	93	0
6 - 10	18	53	14,8	133	226	0,1
10 - 15	14	67	18,7	168	394	0,1
15 - 20	16	83	23,2	275	669	0,2
20 - 30	21	104	29,1	520	1 189	0,4
30 - 40	10	114	31,8	338	1 527	0,5
40 - 50	20	134	37,4	877	2 404	0,8
50 - 60	7	141	39,4	386	2 790	0,9
60 - 70	13	154	43,0	839	3 629	1,1
70 - 80	6	160	44,7	455	4 084	1,3
80 - 90	9	169	47,2	760	4 844	1,5
90 - 100	10	179	50,0	946	5 790	1,8
100 - 150	16	195	54,5	1 907	7 697	2,4
150 - 200	11	206	57,5	1 870	9 567	3,0
200 - 250	14	220	61,5	3 175	12 742	4,0
250 - 300	8	228	63,7	2 171	14 913	4,7
300 - 400	12	240	67,0	4 027	18 940	5,9
400 - 500	18	258	72,1	7 892	26 832	8,4
500 - 600	7	265	74,0	3 810	30 642	9,6
600 - 700	4	269	75,1	2 543	33 185	10,4
700 - 800	6	275	76,8	4 467	37 652	11,8
800 - 900	6	281	78,5	5 043	42 695	13,4
900 - 1 000	9	290	81,0	8 510	51 205	16,1
1 000 - 1 500	22	312	87,2	27 166	78 371	24,6
1 500 - 2 000	9	321	89,7	16 156	94 527	29,7
2 000 - 3 000	7	328	91,6	17 378	111 905	35,1
3 000 - 4 000	8	336	93,9	28 078	139 983	44,0
4 000 - 5 000	4	340	95,0	18 312	158 295	49,7
5 000 - 7 500	6	346	96,6	34 933	193 228	60,7
7 500 - 10 000	7	353	98,6	60 165	253 393	79,6
10 000 - 15 000	5	358	100,0	64 977	318 370	100,0
15 000 und mehr	-	358	100,0	-	318 370	100,0
Insgesamt	358	358	100	318 370	318 370	100

B I 6.2 Männliche Auszubildende in Ausbildungsberufen am 31.12.2006 nach Größenklasse der Besetzung

Besetzungstärke der Ausbildungsberufe (von ... bis unter ... männliche Auszubildende)	Unterschiedliche Ausbildungsberufe			Männliche Auszubildende		
	Anzahl	kumuliert		Anzahl	kumuliert	
		Anzahl	%		Anzahl	in % der männlichen Auszubildenden insgesamt
1 - 6	45	45	12,9	123	123	0,1
6 - 10	13	58	16,7	93	216	0,1
10 - 15	20	78	22,4	229	445	0,2
15 - 20	15	93	26,7	254	699	0,4
20 - 30	21	114	32,8	495	1 194	0,6
30 - 40	13	127	36,5	464	1 658	0,9
40 - 50	22	149	42,8	986	2 644	1,4
50 - 60	9	158	45,4	488	3 132	1,6
60 - 70	12	170	48,9	759	3 891	2,0
70 - 80	10	180	51,7	742	4 633	2,4
80 - 90	10	190	54,6	854	5 487	2,8
90 - 100	7	197	56,6	666	6 153	3,2
100 - 150	17	214	61,5	2 059	8 212	4,2
150 - 200	13	227	65,2	2 193	10 405	5,4
200 - 250	17	244	70,1	3 871	14 276	7,4
250 - 300	7	251	72,1	1 888	16 164	8,3
300 - 400	14	265	76,1	4 717	20 881	10,8
400 - 500	8	273	78,4	3 632	24 513	12,6
500 - 600	8	281	80,7	4 236	28 749	14,8
600 - 700	5	286	82,2	3 226	31 975	16,5
700 - 800	4	290	83,3	2 975	34 950	18,0
800 - 900	8	298	85,6	6 760	41 710	21,5
900 - 1 000	4	302	86,8	3 780	45 490	23,4
1 000 - 1 500	14	316	90,8	16 129	61 619	31,8
1 500 - 2 000	8	324	93,1	13 551	75 170	38,7
2 000 - 3 000	4	328	94,3	9 839	85 009	43,8
3 000 - 4 000	6	334	96,0	20 021	105 030	54,1
4 000 - 5 000	5	339	97,4	22 309	127 339	65,6
5 000 - 7 500	6	345	99,1	34 874	162 213	83,6
7 500 - 10 000	1	346	99,4	7 677	169 890	87,5
10 000 - 15 000	2	348	100,0	24 169	194 059	100,0
15 000 und mehr	-	348	100,0	-	194 059	100,0
Insgesamt	348	348	100	194 059	194 059	100

B | 6.3 Weibliche Auszubildende in Ausbildungsberufen am 31.12.2006 nach Größenklasse der Besetzung

Besetzungsstärke der Ausbildungsberufe (von ... bis unter ... weibliche Auszubildende)	Unterschiedliche Ausbildungsberufe			Weibliche Auszubildende		
	Anzahl	kumuliert		Anzahl	kumuliert	
		Anzahl	%		Anzahl	in % der weiblichen Auszubildenden insgesamt
1 - 6	82	82	28,7	200	200	0,2
6 - 10	28	110	38,5	215	415	0,3
10 - 15	18	128	44,8	223	638	0,5
15 - 20	7	135	47,2	120	758	0,6
20 - 30	16	151	52,8	392	1 150	0,9
30 - 40	14	165	57,7	477	1 627	1,3
40 - 50	7	172	60,1	304	1 931	1,6
50 - 60	4	176	61,5	215	2 146	1,7
60 - 70	5	181	63,3	335	2 481	2,0
70 - 80	8	189	66,1	599	3 080	2,5
80 - 90	6	195	68,2	508	3 588	2,9
90 - 100	3	198	69,2	284	3 872	3,1
100 - 150	11	209	73,1	1 450	5 322	4,3
150 - 200	9	218	76,2	1 531	6 853	5,5
200 - 250	6	224	78,3	1 376	8 229	6,6
250 - 300	6	230	80,4	1 647	9 876	7,9
300 - 400	8	238	83,2	2 693	12 569	10,1
400 - 500	4	242	84,6	1 707	14 276	11,5
500 - 600	4	246	86,0	2 263	16 539	13,3
600 - 700	5	251	87,8	3 180	19 719	15,9
700 - 800	5	256	89,5	3 712	23 431	18,8
800 - 900	2	258	90,2	1 735	25 166	20,2
900 - 1 000	2	260	90,9	1 859	27 025	21,7
1 000 - 1 500	10	270	94,4	12 275	39 300	31,6
1 500 - 2 000	1	271	94,8	1 652	40 952	32,9
2 000 - 3 000	2	273	95,5	4 920	45 872	36,9
3 000 - 4 000	2	275	96,2	6 756	52 628	42,3
4 000 - 5 000	3	278	97,2	12 686	65 314	52,5
5 000 - 7 500	3	281	98,3	17 219	82 533	66,4
7 500 - 10 000	5	286	100,0	41 778	124 311	100,0
10 000 - 15 000	-	286	100,0	-	124 311	100,0
15 000 und mehr	-	286	100,0	-	124 311	100,0
Insgesamt	286	286	100	124 311	124 311	100

B I 7.1 Ausbildungsberufe und männliche Auszubildende am 31.12.2006 nach Größenklasse der anteiligen geschlechtstypischen Besetzung

Anteil der männlichen Auszubildenden je Ausbildungsberuf (von ... bis unter ... %)	Unterschiedliche Ausbildungsberufe	Männliche Auszubildende		In % der männlichen Auszubildenden insgesamt	
		Anzahl	kumuliert	%	kumuliert
100	72	2 108	2 108	1,1	1,1
99 - 100	14	15 942	18 050	8,2	9,3
98 - 99	26	26 086	44 136	13,4	22,7
97 - 98	24	45 370	89 506	23,4	46,1
96 - 97	8	2 687	92 193	1,4	47,5
95 - 96	9	4 642	96 835	2,4	49,9
90 - 95	30	22 102	118 937	11,4	61,3
85 - 90	13	5 737	124 674	3,0	64,2
80 - 85	10	7 069	131 743	3,6	67,9
75 - 80	10	5 915	137 658	3,0	70,9
70 - 75	7	1 112	138 770	0,6	71,5
65 - 70	6	624	139 394	0,3	71,8
60 - 65	13	5 745	145 139	3,0	74,8
55 - 60	7	6 159	151 298	3,2	78,0
50 - 55	14	3 551	154 849	1,8	79,8
45 - 50	10	9 249	164 098	4,8	84,6
40 - 45	9	10 976	175 074	5,7	90,2
35 - 40	8	4 873	179 947	2,5	92,7
30 - 35	15	6 498	186 445	3,3	96,1
25 - 30	10	4 929	191 374	2,5	98,6
20 - 25	3	123	191 497	0,1	98,7
15 - 20	6	525	192 022	0,3	99,0
10 - 15	6	1 217	193 239	0,6	99,6
5 - 10	8	389	193 628	0,2	99,8
unter 5	10	431	194 059	0,2	100,0
Insgesamt	348	194 059	194 059	100	100

B I 7.2 Ausbildungsberufe und weibliche Auszubildende am 31.12.2006 nach Größenklasse der anteiligen geschlechtstypischen Besetzung

Anteil der weiblichen Auszubildenden je Ausbildungsberuf (von ... bis unter ... %)	Unterschiedliche Ausbildungsberufe	Weibliche Auszubildende		In % der weiblichen Auszubildenden insgesamt	
		Anzahl	kumuliert	%	kumuliert
100	10	58	58	0	0
99 - 100	2	17 606	17 664	14,2	14,2
98 - 99	2	1 588	19 252	1,3	15,5
97 - 98	-	-	19 252	x	15,5
96 - 97	4	3 853	23 105	3,1	18,6
95 - 96	2	4 477	27 582	3,6	22,2
90 - 95	8	6 655	34 237	5,4	27,5
85 - 90	6	9 295	43 532	7,5	35,0
80 - 85	6	2 333	45 865	1,9	36,9
75 - 80	3	377	46 242	0,3	37,2
70 - 75	10	13 579	59 821	10,9	48,1
65 - 70	15	13 062	72 883	10,5	58,6
60 - 65	8	7 808	80 691	6,3	64,9
55 - 60	9	13 814	94 505	11,1	76,0
50 - 55	16	9 950	104 455	8,0	84,0
45 - 50	10	3 488	107 943	2,8	86,8
40 - 45	5	4 346	112 289	3,5	90,3
35 - 40	13	3 487	115 776	2,8	93,1
30 - 35	6	296	116 072	0,2	93,4
25 - 30	8	433	116 505	0,3	93,7
20 - 25	11	1 644	118 149	1,3	95,0
15 - 20	8	1 351	119 500	1,1	96,1
10 - 15	14	818	120 318	0,7	96,8
5 - 10	29	2 020	122 338	1,6	98,4
unter 5	81	1 973	124 311	1,6	100,0
Insgesamt	286	124 311	124 311	100	100

B I 8.1 Berufsgruppen, in denen der Anteil der männlichen Auszubildenden mehr als 90% beträgt, am 31.12.2006

Kenn- ziffer	Berufsgruppe	Auszubildende		
		insgesamt	darunter männliche Auszubildende	
			Anzahl	%
07	Bergleute	257	257	100,0
33	Spinnberufe	1	1	100,0
20	Gießereiberufe	460	459	99,8
32	Montierer/-innen und Metallberufe, a.n.g.	492	491	99,8
44	Hochbauberufe	2 922	2 907	99,5
24	Metallverbindungsberufe	130	129	99,2
26	Blechkonstruktions- und Installationsberufe	8 785	8 702	99,1
46	Tiefbauberufe	1 632	1 618	99,1
11	Baustoffhersteller/-innen	91	90	98,9
25	Metall- und Anlagenbauberufe	6 692	6 610	98,8
19	Berufe in der Hütten- und Halbzeugindustrie	616	608	98,7
48	Ausbauberufe	5 437	5 362	98,6
21	Berufe in der spanlosen Metallverformung	66	65	98,5
54	Maschinen-, Anlagenführer/-innen, a.n.g.	868	855	98,5
22	Berufe in der spanenden Metallverformung	4 021	3 945	98,1
27	Maschinenbau- und -wartungsberufe	11 621	11 362	97,8
28	Fahr-, Flugzeugbau- und -wartungsberufe	18 123	17 708	97,7
15	Kunststoffberufe	1 096	1 070	97,6
40	Fleischer/-innen	1 040	1 014	97,5
08	Mineralgewinner, -aufbereiter	33	32	97,0
29	Werkzeug- und Formenbauberufe	2 706	2 626	97,0
06	Forst-, Jagdberufe	261	253	96,9
31	Elektroberufe	23 056	22 308	96,8
42	Berufe in der Getränke-, Genussmittelherstellung	114	109	95,6
71	Berufe des Landverkehrs	1 093	1 045	95,6
36	Textilveredler/-innen	65	62	95,4
23	Berufe in der Metalloberflächenveredlung und Metallvergütung	146	139	95,2
74	Lagerverwalter/-innen, Lager-, Transportarbeiter/-innen	97	92	94,8
16	Papierherstellungs-, Papierverarbeitungsberufe	383	362	94,5
50	Berufe in der Holz- und Kunststoffverarbeitung	6 709	6 241	93,0
52	Warenprüfer/-innen, Versandfertigmacher/-innen	5 323	4 849	91,1
18	Berufe in der Holzbearbeitung, Holz- und Flechtwarenherstellung	100	91	91,0
51	Maler/-innen, Lackierer/-innen und verwandte Berufe	8 533	7 755	90,9
01	Landwirtschaftliche Berufe	1 198	1 083	90,4

B I 8.2 Berufsgruppen, in denen der Anteil der weiblichen Auszubildenden mehr als 90% beträgt, am 31.12.2006

Kenn- ziffer	Berufsgruppe	Auszubildende		
		insgesamt	darunter weibliche Auszubildende	
			Anzahl	%
85	Übrige Gesundheitsdienstberufe	18 953	18 822	99,3
92	Haus- und ernährungswirtschaftliche Berufe	2 209	2 076	94,0

II. Neu abgeschlossene Ausbildungsverträge und vorzeitig gelöste Ausbildungsverhältnisse

Abb. B II 1.1 *)



Abb. B II 1.2 *)



*) Daten siehe Tabelle B II 2.1 bzw. Stat. Bericht „Auszubildende und neu abgeschlossene Ausbildungsverträge in NRW 2006“

Abb. B II 1.3^{*)}

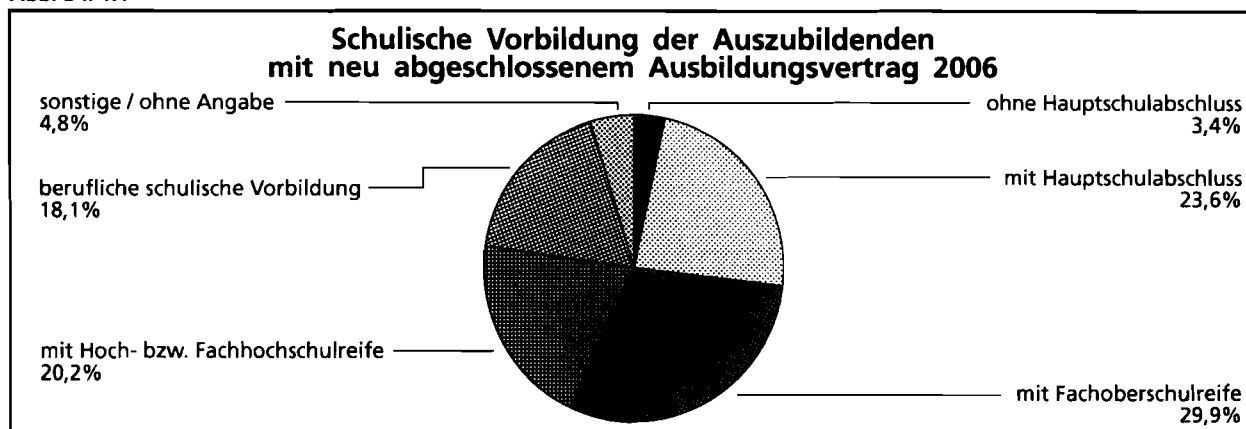
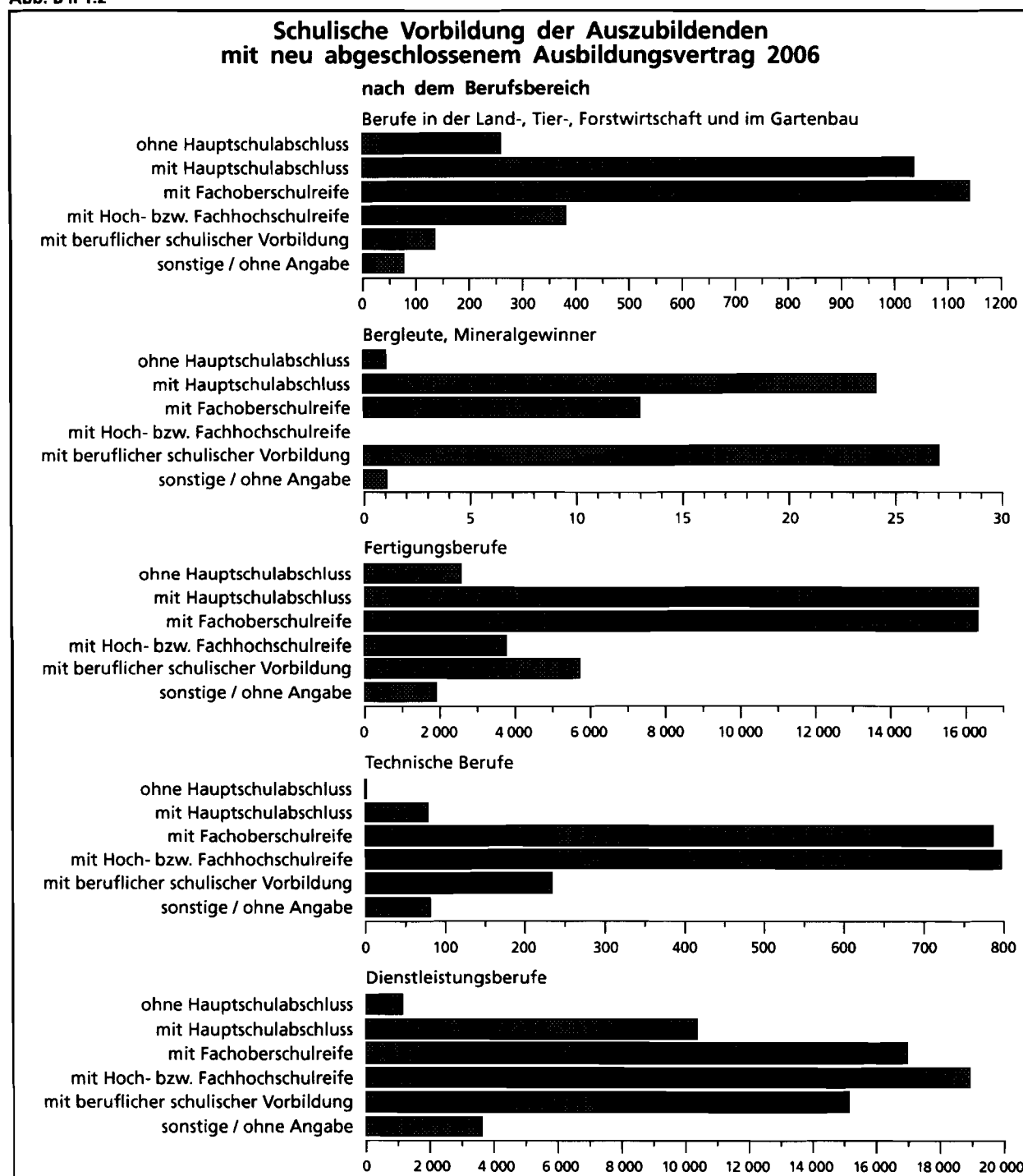
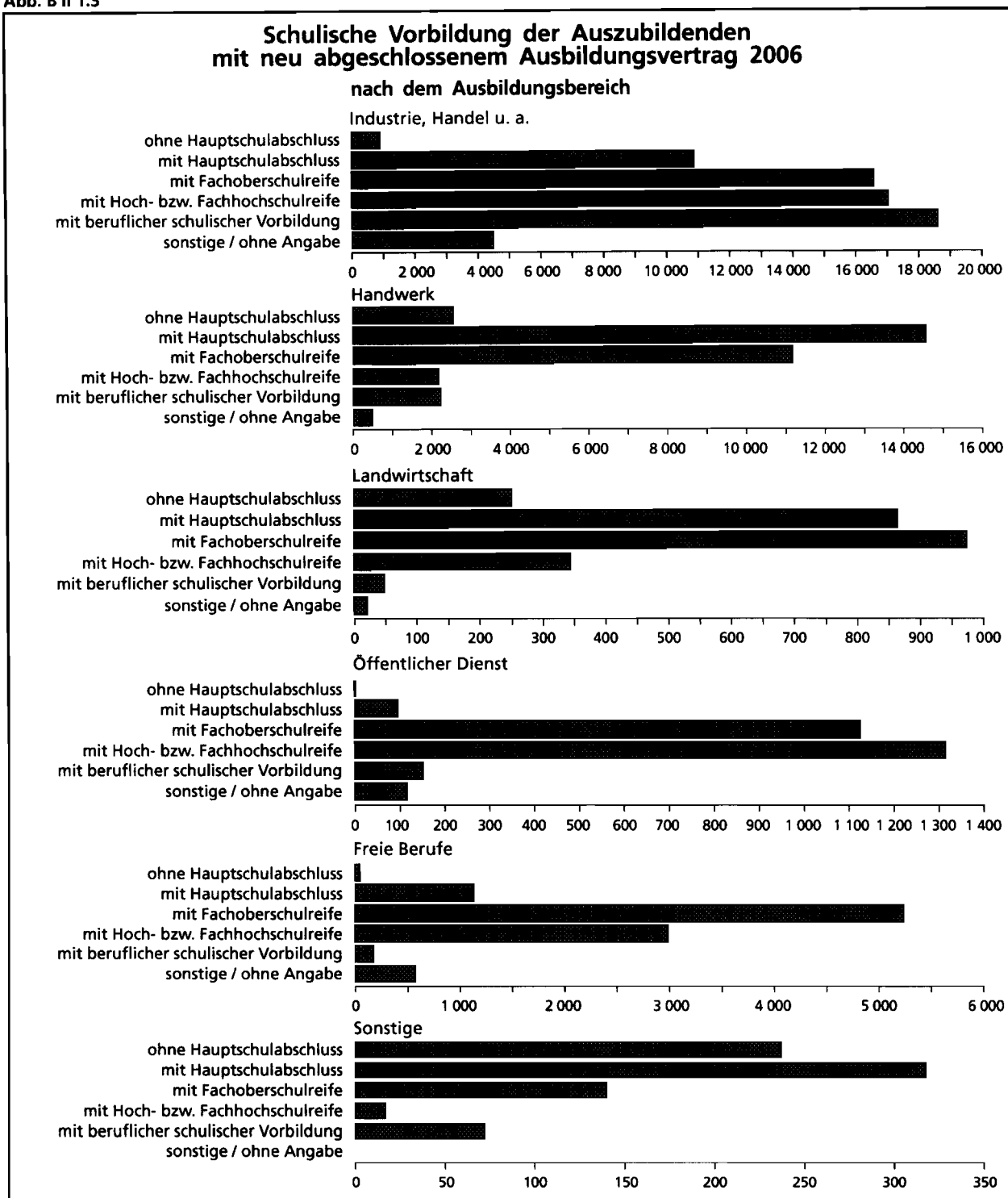

^{*)} Daten siehe Tabelle B II 2.1

Abb. B II 2^{*)}

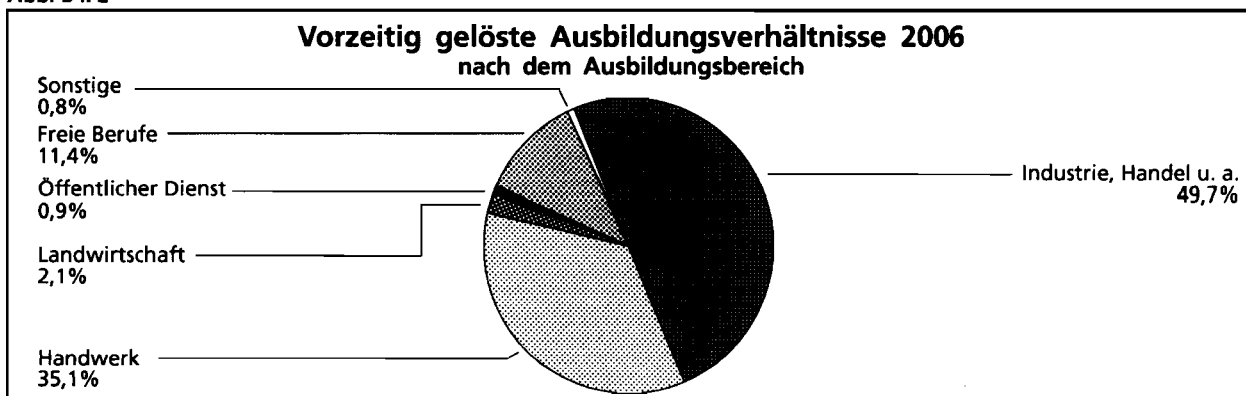

^{*)} Daten siehe Tabelle B II 7.2

B II 1.1 Auszubildende mit neu abgeschlossenem Ausbildungsvertrag⁴¹⁾ 2006 nach dem Geschlecht, zuständiger Stelle und Ausbildungsbereich

Zuständige Stelle / Art der Verwaltung ²⁴⁾ Ausbildungsbereich Tätigkeitsschwerpunkt	Auszubildende mit neu abgeschlossenem Ausbildungsvertrag			Auszubildende		Neuab- schlüsse in % von Sp. 4	Auszubil- dende im 1. Ausbil- dungsjahr in % von Sp. 1
	insgesamt	männlich	weiblich	insgesamt	im 1. Ausbil- dungsjahr		
	1	2	3	4	5	6	7
Industrie, Handel u.a.							
Industrie- und Handelskammer							
Aachen	4 187	2 751	1 436	10 842	3 686	39	88
Arnsberg ²⁶⁾	2 214	1 359	855	5 757	1 922	38	87
Bielefeld ²⁶⁾	7 196	4 361	2 835	18 457	6 445	39	90
Bochum	2 317	1 395	922	5 926	2 017	39	87
Bonn	2 824	1 685	1 139	7 084	2 351	40	83
Detmold ²⁶⁾	1 231	745	486	3 221	1 115	38	91
Dortmund	4 523	2 782	1 741	11 169	3 965	40	88
Düsseldorf	5 055	2 817	2 238	13 115	4 312	39	85
Duisburg ²⁶⁾	4 726	2 851	1 875	12 123	4 154	39	88
Essen ²⁶⁾	4 015	2 287	1 728	9 754	3 496	41	87
Hagen ²⁶⁾	3 123	1 956	1 167	8 398	2 737	37	88
Krefeld ²⁶⁾	4 532	2 795	1 737	11 486	3 842	39	85
Köln	8 494	5 042	3 452	23 107	7 337	37	86
Münster ²⁶⁾	9 522	5 688	3 834	24 618	8 329	39	87
Siegen	2 259	1 434	825	5 920	1 968	38	87
Wuppertal ²⁶⁾	2 356	1 430	926	6 093	2 090	39	89
Zusammen	68 574	41 378	27 196	177 070	59 766	39	87
davon							
im gewerblichen Bereich	19 856	17 803	2 053	61 359	18 310	32	92
im kaufmännischen Bereich	48 718	23 575	25 143	115 711	41 456	42	85
Handwerk							
Handwerkskammer							
Aachen	2 955	2 213	742	7 892	2 571	37	87
Arnsberg	2 157	1 656	501	6 379	1 745	34	81
Bielefeld ²⁶⁾	4 422	3 402	1 020	12 507	4 121	35	93
Dortmund	4 228	3 186	1 042	11 904	3 695	36	87
Düsseldorf	8 698	6 563	2 135	24 194	7 520	36	86
Köln	5 059	3 787	1 272	14 260	4 242	35	84
Münster	5 683	4 363	1 320	16 189	5 049	35	89
Zusammen	33 202	25 170	8 032	93 325	28 943	36	87
davon							
im handwerklichen Bereich	28 912	23 465	5 447	82 943	25 144	35	87
im kaufmännischen Bereich	2 904	519	2 385	7 240	2 549	40	88
im sonstigen Bereich ²⁵⁾	1 386	1 186	200	3 142	1 250	44	90
Landwirtschaft							
Zusammen	2 505	2 045	460	6 841	2 249	37	90
öffentlicher Dienst							
Art der Verwaltung							
Kommunaler Verwaltungsdienst	609	214	395	1 750	605	35	99
Landesverwaltungsdienst	1 199	601	598	3 760	1 199	32	100
Bundesverwaltungsdienst	958	324	634	3 111	964	31	101
Handwerkskammer	3	1	2	10	3	x	x
Industrie- und Handelskammer	7	6	1	40	7	18	x

Noch: B II 1.1 Auszubildende mit neu abgeschlossenem Ausbildungsvertrag⁴¹⁾ 2006 nach dem Geschlecht, zuständiger Stelle und Ausbildungsbereich

Zuständige Stelle / Art der Verwaltung ²⁴⁾ Ausbildungsbereich Tätigkeitsschwerpunkt	Auszubildende mit neu abgeschlossenem Ausbildungsvertrag			Auszubildende		Neuab- schlüsse in % von Sp. 4	Auszubil- dende im 1. Ausbil- dungsjahr in % von Sp. 1
	insgesamt	männlich	weiblich	insgesamt	im 1. Ausbil- dungsjahr		
	1	2	3	4	5	6	7
Kirchlicher Verwaltungsdienst	20	6	14	89	20	22	x
Körperschaft des öffentlichen Rechts ²⁶⁾	14	2	12	29	14	48	x
Zusammen	2 810	1 154	1 656	8 789	2 812	32	100
freie Berufe							
Ärztchammer Nordrheia	1 765	13	1 752	5 237	1 765	34	100
Ärztchammer Westfalen-Lippe	1 510	5	1 505	4 745	1 510	32	100
Apothekerkammer Nordrheia	306	5	301	914	306	33	100
Apothekerkammer Westfalen-Lippe	183	3	180	545	183	34	100
Rheinische Notarkammer	66	13	53	204	66	32	100
Patentanwaltskammer, München	23	2	21	51	12	45	x
Rechtsanwaltskammer Düsseldorf	417	36	381	1 146	417	36	100
Rechtsanwaltskammer Hamm ²⁶⁾	1 140	34	1 106	3 394	1 140	34	100
Rechtsanwaltskammer Köln	430	19	411	1 269	430	34	100
Steuerberaterkammer Düsseldorf	353	105	248	1 060	353	33	100
Steuerberaterkammer Köln	301	90	211	932	299	32	99
Steuerberaterkammer Westfalen- Lippe	597	184	413	1 691	559	35	94
Tierärztekammer Nordrheia	248	14	234	655	248	38	100
Tierärztekammer Westfalen-Lippe	207	6	201	607	207	34	100
Zahnärztekammer Nordrheia	1 377	14	1 363	4 145	1 377	33	100
Zahnärztekammer Westfalen-Lippe	1 238	-	1 238	3 564	1 238	35	100
Zusammen	10 161	543	9 618	30 159	10 110	34	99
sonstige							
Zusammen	784	59	725	2 186	747	36	95
Ausbildungsbereiche insgesamt							
Insgesamt	118 036	70 349	47 687	318 370	104 627	37	89

B II 1.2 Auszubildende mit neu abgeschlossenem Ausbildungsvertrag ⁴¹⁾ im Ausbildungsbereich „Landwirtschaft“ 2006 nach dem Geschlecht und dem Ausbildungsberuf (Fachrichtung, Schwerpunkt bzw. Betriebszweig)

Kenn- ziffer	Ausbildungsberuf Fachrichtung / Schwerpunkt / Betriebszweig	Auszubildende mit neu abgeschlossenem Ausbildungsvertrag			Auszubildende		Neuab- schlüsse in % von Sp. 4	Auszubil- dende im 1. Ausbil- dungsjahr in % von Sp. 1
		insgesamt	männlich	weiblich	insgesamt	im 1. Ausbil- dungsjahr		
		1	2	3	4	5	6	7
0110	Fachkraft Agrarservice	19	19	-	40	19	48	x
0110	Landwirt/-in	388	347	41	1 144	286	34	74
0130	Landwirtschaftsfachwerker/-in ⁶⁾	7	7	-	14	7	x	x
0230	Tierwirt/-in	7	4	3	19	6	x	x
	davon Fachrichtung Schäferei	2	-	2	6	1	x	x
	Fachrichtung Geflügelhaltung	2	1	1	5	2	x	x
	Fachrichtung Imkerei	3	3	-	8	3	x	x
0236	Fischwirt/-in	12	12	-	25	10	48	x
	davon Betriebszweig Haltung und Zucht	12	12	-	25	10	48	x
0238	Pferdewirt/-in	174	30	144	451	133	39	76
	davon Schwerpunkt Pferdehaltung und -haltung	58	10	48	153	50	38	86
	Schwerpunkt Reiten	97	17	80	250	67	39	69
	Schwerpunkt Rennreiten	17	2	15	43	14	40	x
	Schwerpunkt Trabrennfahren	2	1	1	5	2	x	x
0510	Gärtner/-in	1 459	1 259	200	3 946	1 363	37	93
	davon Fachrichtung Zierpflanzenbau	258	178	80	746	251	35	97
	Fachrichtung Gemüsebau	27	19	8	67	18	40	67
	Fachrichtung Baumschulen	122	102	20	355	117	34	96
	Fachrichtung Obstbau	8	5	3	25	6	32	x
	Fachrichtung Garten- und Landschafts- bau	940	876	64	2 460	875	38	93
	Fachrichtung Friedhofsgärtnerei	80	65	15	232	76	34	95
	Fachrichtung Staudengärtnerei	24	14	10	61	20	39	x
0510	Werker/-in im Gartenbau ⁶⁾	296	250	46	829	296	36	100
0615	Revierjäger/-in	4	4	-	12	1	x	x
0621	Forstwirt/-in	98	95	3	249	92	39	94
4310	Molkereifachmann/-frau	17	15	2	50	17	34	x
6315	Milchwirtschaftl. Laborant/-in	13	3	10	39	13	33	x
9212	Hauswirtschaftler/-in	11	-	11	23	6	x	x
x	Insgesamt	2 505	2 045	460	6 841	2 249	37	90

B II 2.1 Auszubildende mit neu abgeschlossenem Ausbildungsvertrag⁴¹⁾ 2006 nach der schulischen Vorbildung, zuständiger Stelle und Ausbildungsbereich

Zuständige Stelle / Art der Verwaltung ²⁴⁾ Ausbildungsbereich Tätigkeitsschwerpunkt a = Anzahl b = Prozent		Auszubildende mit neu abgeschlossenem Ausbildungsvertrag								
		insge- samt	davon mit schulischer Vorbildung bzw. letztem Abschluss							
			ohne Haupt- schul- ab- schluss	Haupt- schul- ab- schluss	Fach- ober- schul- reife	Hoch-/ Fach- hoch- schul- reife	Berufs- grund- schul- jahr (BG)	Berufs- fach- schule	Berufs- orien- tie- rungs- jahr	son- stige bzw. ohne Angabe 45)
Industrie, Handel u.a.										
Industrie- und Handelskammer										
Aachen	a	4 187	20	526	1 139	865	49	1 320	24	244
	b	100	0,5	12,6	27,2	20,7	1,2	31,5	0,6	5,8
Arnsberg ²⁶⁾	a	2 214	17	339	486	331	113	632	23	273
	b	100	0,8	15,3	22,0	15,0	5,1	28,5	1,0	12,3
Bielefeld ²⁶⁾	a	7 196	103	1 036	1 687	1 396	143	2 360	56	415
	b	100	1,4	14,4	23,4	19,4	2,0	32,8	0,8	5,8
Bochum	a	2 317	11	306	744	591	23	592	24	26
	b	100	0,5	13,2	32,1	25,5	1,0	25,6	1,0	1,1
Bonn	a	2 824	13	506	636	737	75	668	39	150
	b	100	0,5	17,9	22,5	26,1	2,7	23,7	1,4	5,3
Detmold ²⁶⁾	a	1 231	39	171	281	192	60	427	19	42
	b	100	3,2	13,9	22,8	15,6	4,9	34,7	1,5	3,4
Dortmund	a	4 523	73	659	1 071	1 021	145	1 231	42	281
	b	100	1,6	14,6	23,7	22,6	3,2	27,2	0,9	6,2
Düsseldorf	a	5 055	29	698	1 061	1 780	43	1 075	39	330
	b	100	0,6	13,8	21,0	35,2	0,9	21,3	0,8	6,5
Duisburg ²⁶⁾	a	4 726	124	962	966	723	142	1 338	89	382
	b	100	2,6	20,4	20,4	15,3	3,0	28,3	1,9	8,1
Essen ²⁶⁾	a	4 015	77	592	1 302	1 212	26	642	14	150
	b	100	1,9	14,7	32,4	30,2	0,6	16,0	0,3	3,7
Hagen ²⁶⁾	a	3 123	48	748	706	572	77	780	29	163
	b	100	1,5	24,0	22,6	18,3	2,5	25,0	0,9	5,2
Krefeld ²⁶⁾	a	4 532	39	695	1 014	1 178	48	1 034	49	475
	b	100	0,9	15,3	22,4	26,0	1,1	22,8	1,1	10,5
Köln	a	8 494	105	1 143	1 616	3 140	168	1 443	126	753
	b	100	1,2	13,5	19,0	37,0	2,0	17,0	1,5	8,9
Münster ²⁶⁾	a	9 522	97	1 518	2 410	2 024	192	2 523	106	652
	b	100	1,0	15,9	25,3	21,3	2,0	26,5	1,1	6,8
Siegen	a	2 259	44	566	803	354	55	340	26	71
	b	100	1,9	25,1	35,5	15,7	2,4	15,1	1,2	3,1
Wuppertal ²⁶⁾	a	2 356	67	427	677	935	-	155	6	89
	b	100	2,8	18,1	28,7	39,7	-	6,6	0,3	3,8
Zusammen	a	68 574	906	10 892	16 599	17 051	1 359	16 560	711	4 496
	b	100	1,3	15,9	24,2	24,9	2,0	24,1	1,0	6,6
davon										
im gewerblichen Bereich	a	19 856	290	3 377	7 264	3 696	559	3 230	249	1 191
	b	100	1,5	17,0	36,6	18,6	2,8	16,3	1,3	6,0
im kaufmännischen Bereich	a	48 718	616	7 515	9 335	13 355	800	13 330	462	3 305
	b	100	1,3	15,4	19,2	27,4	1,6	27,4	0,9	6,8
Handwerk										
Handwerkskammer										
Aachen	a	2 955	117	1 652	889	220	20	29	14	14
	b	100	4,0	55,9	30,1	7,4	0,7	1,0	0,5	0,5
Arnsberg	a	2 157	1 013	571	443	89	11	14	9	7
	b	100	47,0	26,5	20,5	4,1	0,5	0,6	0,4	0,3
Bielefeld ²⁶⁾	a	4 422	307	1 907	1 426	204	96	88	-	394
	b	100	6,9	43,1	32,2	4,6	2,2	2,0	-	8,9
Dortmund	a	4 228	173	1 853	1 337	247	164	217	210	27
	b	100	4,1	43,8	31,6	5,8	3,9	5,1	5,0	0,6
Düsseldorf	a	8 698	453	3 897	3 464	803	26	41	-	14
	b	100	5,2	44,8	39,8	9,2	0,3	0,5	-	0,2
Köln	a	5 059	236	2 507	1 630	287	118	92	187	2
	b	100	4,7	49,6	32,2	5,7	2,3	1,8	3,7	0

Noch: B II 2.1 Auszubildende mit neu abgeschlossenem Ausbildungsvertrag⁴¹⁾ 2006 nach der schulischen Vorbildung, zuständiger Stelle und Ausbildungsbereich

Zuständige Stelle / Art der Verwaltung ²⁴⁾ Ausbildungsbereich Tätigkeitsschwerpunkt a = Anzahl b = Prozent		Auszubildende mit neu abgeschlossenem Ausbildungsvertrag								
		insge- samt	davon mit schulischer Vorbildung bzw. letztem Abschluss							son- stige bzw. ohne Angabe ²⁵⁾
			ohne Haupt- schul- ab- schluss	Haupt- schul- ab- schluss	Fach- ober- schul- reife	Hoch-/ Fach- hoch- schul- reife	Berufs- grund- schul- jahr (BG)	Berufs- fach- schule	Berufs- orien- tie- rungs- jahr	
Münster	a	5 683	259	2 186	1 989	323	238	393	257	38
	b	100	4,6	38,5	35,0	5,7	4,2	6,9	4,5	0,7
Zusammen	a	33 202	2 558	14 573	11 178	2 173	673	874	677	496
	b	100	7,7	43,9	33,7	6,5	2,0	2,6	2,0	1,5
davon										
im handwerklichen Bereich	a	28 912	2 004	12 807	10 077	1 804	587	665	570	398
	b	100	6,9	44,3	34,9	6,2	2,0	2,3	2,0	1,4
im kaufmännischen Bereich	a	2 904	130	1 213	881	316	70	178	45	71
	b	100	4,5	41,8	30,3	10,9	2,4	6,1	1,5	2,4
im sonstigen Bereich ²⁵⁾	a	1 386	424	553	220	53	16	31	62	27
	b	100	30,6	39,9	15,9	3,8	1,2	2,2	4,5	1,9
Landwirtschaft										
Zusammen	a	2 505	251	865	974	345	17	7	25	21
	b	100	10,0	34,5	38,9	13,8	0,7	0,3	1,0	0,8
öffentlicher Dienst										
Art der Verwaltung										
Kommunaler Verwaltungsdienst	a	609	-	5	273	315	-	16	-	-
	b	100	-	0,8	44,8	51,7	-	2,6	-	-
Landesverwaltungsdienst	a	1 199	2	76	462	544	3	9	-	103
	b	100	0,2	6,3	38,5	45,4	0,3	0,8	-	8,6
Bundesverwaltungsdienst	a	958	-	13	382	430	4	117	1	11
	b	100	-	1,4	39,9	44,9	0,4	12,2	0,1	1,1
Handwerkskammer	a	3	-	-	-	3	-	-	-	-
	b	100	x	x	x	x	x	x	x	x
Industrie- und Handelskammer	a	7	-	1	1	3	-	-	-	2
	b	100	x	x	x	x	x	x	x	x
Kirchlicher Verwaltungsdienst	a	20	-	1	5	12	1	-	-	1
	b	100	x	x	x	x	x	x	x	x
Körperschaft des öffentlichen Rechts ²⁶⁾	a	14	-	1	3	8	-	2	-	-
	b	100	x	x	x	x	x	x	x	x
Zusammen	a	2 810	2	97	1 126	1 315	8	144	1	117
	b	100	0,1	3,5	40,1	46,8	0,3	5,1	0	4,2
freie Berufe										
Ärztammer Nordrhein	a	1 765	3	270	928	236	4	52	3	269
	b	100	0,2	15,3	52,6	13,4	0,2	2,9	0,2	15,2
Ärztammer Westfalen-Lippe	a	1 510	4	200	981	300	12	12	-	1
	b	100	0,3	13,2	65,0	19,9	0,8	0,8	-	0,1
Apothekerkammer Nordrhein	a	306	1	38	207	58	-	-	-	2
	b	100	0,3	12,4	67,6	19,0	-	-	-	0,7
Apothekerkammer Westfalen-Lippe	a	183	29	1	110	-	-	-	-	43
	b	100	15,8	0,5	60,1	-	-	-	-	23,5
Rheinische Notarkammer	a	66	-	2	22	42	-	-	-	-
	b	100	-	3,0	33,3	63,6	-	-	-	-
Patentanwaltskammer, München	a	23	-	-	2	15	-	3	-	3
	b	100	x	x	x	x	x	x	x	x
Rechtsanwaltskammer Düsseldorf	a	417	-	9	210	159	-	1	-	38
	b	100	-	2,2	50,4	38,1	-	0,2	-	9,1
Rechtsanwaltskammer Hamm ²⁶⁾	a	1 140	-	36	644	418	1	1	-	40
	b	100	-	3,2	56,5	36,7	0,1	0,1	-	3,5
Rechtsanwaltskammer Köln	a	430	-	21	175	226	-	8	-	-
	b	100	-	4,9	40,7	52,6	-	1,9	-	-
Steuerberaterkammer Düsseldorf	a	353	-	5	44	294	-	10	-	-
	b	100	-	1,4	12,5	83,3	-	2,8	-	-

Noch: B II 2.1 Auszubildende mit neu abgeschlossenem Ausbildungsvertrag⁴¹⁾ 2006 nach der schulischen Vorbildung, zuständiger Stelle und Ausbildungsbereich

Zuständige Stelle / Art der Verwaltung ²⁴⁾ Ausbildungsbereich Tätigkeitsschwerpunkt a = Anzahl b = Prozent		Auszubildende mit neu abgeschlossenem Ausbildungsvertrag								
		insge- samt	davon mit schulischer Vorbildung bzw. letztem Abschluss							
			ohne Haupt- schul- ab- schluss	Haupt- schul- ab- schluss	Fach- ober- schul- reife	Hoch-/ Fach- hoch- schul- reife	Berufs- grund- schul- jahr (BG)	Berufs- fach- schule	Berufs- orien- tie- rungs- jahr	son- stige bzw. ohne Angabe ⁴⁵⁾
Steuerberaterkammer Köln	a	301	-	3	41	248	-	7	-	2
	b	100	-	1,0	13,6	82,4	-	2,3	-	0,7
Steuerberaterkammer Westfalen- Lippe	a	597	-	5	98	473	-	21	-	-
	b	100	-	0,8	16,4	79,2	-	3,5	-	-
Tierärztekammer Nordrhein	a	248	-	22	93	116	-	-	-	17
	b	100	-	8,9	37,5	46,8	-	-	-	6,9
Tierärztekammer Westfalen-Lippe	a	207	-	18	134	55	-	-	-	-
	b	100	-	8,7	64,7	26,6	-	-	-	-
Zahnärztekammer Nordrhein	a	1 377	4	280	861	143	17	29	-	43
	b	100	0,3	20,3	62,5	10,4	1,2	2,1	-	3,1
Zahnärztekammer Westfalen-Lippe	a	1 238	7	225	685	202	-	-	-	119
	b	100	0,6	18,2	55,3	16,3	-	-	-	9,6
Zusammen	a	10 161	48	1 135	5 235	2 985	34	144	3	577
	b	100	0,5	11,2	51,5	29,4	0,3	1,4	0	5,7
sonstige										
Zusammen	a	784	237	318	140	17	25	12	35	-
	b	100	30,2	40,6	17,9	2,2	3,2	1,5	4,5	-
Ausbildungsbereiche insgesamt										
Insgesamt	a	118 036	4 002	27 880	35 252	23 886	2 116	17 741	1 452	5 707
	b	100	3,4	23,6	29,9	20,2	1,8	15,0	1,2	4,8

B II 2.2 Auszubildende mit neu abgeschlossenem Ausbildungsvertrag ⁴¹⁾ im Ausbildungsbereich „Landwirtschaft“ 2006 nach der schulischen Vorbildung und dem Ausbildungsberuf (Fachrichtung, Schwerpunkt bzw. Betriebszweig)

Kenn- ziffer	Ausbildungsberuf Fachrichtung / Schwerpunkt / Betriebszweig	Auszubildende mit neu abgeschlossenem Ausbildungsvertrag								
		insge- samt	davon mit schulischer Vorbildung bzw. letztem Abschluss							
			ohne Haupt- schul- ab- schluss	Haupt- schul- ab- schluss	Fach- ober- schul- reife	Hoch-/ Fach- hoch- schul- reife	Berufs- grund- schul- jahr (BG)	Berufs- fach- schule	Berufs- orien- tie- rungs- jahr	son- stige bzw. ohne Angabe (5)
0110	Fachkraft Agrarservice	19	2	4	6	1	-	-	-	6
0110	Landwirt/-in	388	13	114	168	78	8	1	-	6
0130	Landwirtschaftsfachwerker/-in ⁶⁾	7	5	1	1	-	-	-	-	-
0230	Tierwirt/-in	7	-	1	4	2	-	-	-	-
	davon Fachrichtung Schäferei	2	-	-	1	1	-	-	-	-
	Fachrichtung Geflügelhaltung	2	-	-	2	-	-	-	-	-
	Fachrichtung Imkerei	3	-	1	1	1	-	-	-	-
0236	Fischwirt/-in	12	-	5	5	2	-	-	-	-
	davon Betriebszweig Haltung und Zucht	12	-	5	5	2	-	-	-	-
0238	Pferdewirt/-in	174	1	44	72	51	3	1	-	2
	davon Schwerpunkt Pferdehaltung und -haltung	58	-	19	27	11	1	-	-	-
	Schwerpunkt Reiten	97	-	19	35	39	1	1	-	2
	Schwerpunkt Rennreiten	17	1	5	9	1	1	-	-	-
	Schwerpunkt Trabrennfahren	2	-	1	1	-	-	-	-	-
0510	Gärtner/-in	1 459	62	562	638	186	2	4	3	2
	davon Fachrichtung Zierpflanzenbau	258	7	114	121	16	-	-	-	-
	Fachrichtung Gemüsebau	27	-	4	10	11	1	1	-	-
	Fachrichtung Baumschulen	122	5	46	50	20	-	-	-	1
	Fachrichtung Obstbau	8	-	1	5	2	-	-	-	-
	Fachrichtung Garten- und Landschafts- bau	940	46	356	409	126	1	-	2	-
	Fachrichtung Friedhofsgärtnerei	80	4	35	32	5	-	2	1	1
	Fachrichtung Staudengärtnerei	24	-	6	11	6	-	1	-	-
0510	Werker/-in im Gartenbau ⁶⁾	296	168	93	7	-	1	-	22	5
0615	Revierjäger/-in	4	-	1	3	-	-	-	-	-
0621	Forstwirt/-in	98	-	33	49	16	-	-	-	-
4310	Molkereifachmann/-frau	17	-	5	9	3	-	-	-	-
6315	Milchwirtschaftl. Laborant/-in	13	-	2	7	4	-	-	-	-
9212	Hauswirtschaftler/-in	11	-	-	5	2	3	1	-	-
x	Insgesamt	2 505	251	865	974	345	17	7	25	21

**B II 3.1 Auszubildende mit neu abgeschlossenem Ausbildungsvertrag⁴¹⁾ 2006 nach dem Alter,
dem Ausbildungsberuf und dem Ausbildungsbereich**

Kenn- ziffer	Ausbildungsberuf Berufsgruppe Berufsbereich Ausbildungsbereich a = Anzahl b = in % von Sp. 1	Be- reich 22) Dauer 23)	Auszubildende mit neu abgeschlossenem Ausbildungsvertrag										
			insge- samt	davon									ohne An- gabe
				im Alter von ... Jahren									
				unter 17	17	18	19	20	21	22	23	über 23	
0110	Fachkraft Agrarservice	a Lw b 36	19 100	1 x	2 x	4 x	1 x	3 x	2 x	1 x	- x	- x	5 x
0110	Landwirt/-in	a Lw b 36	388 100	79 20	128 33	69 18	40 10	36 9	13 3	8 2	3 1	12 3	-
0130	Landwirtschaftsfachwerker/-in ⁶⁾	a Lw b 36	7 100	2 x	1 x	2 x	1 x	1 x	- x	- x	- x	- x	- x
01	Landwirtschaftliche Berufe zusammen	a x b x	414 100	82 20	131 32	75 18	42 10	40 10	15 4	9 2	3 1	12 3	5 1
0230	Tierwirt/-in	a Lw b 36	7 100	2 x	- x	1 x	2 x	- x	- x	- x	- x	2 x	- x
0236	Fischwirt/-in	a Lw b 36	12 100	- x	4 x	4 x	1 x	2 x	- x	- x	1 x	- x	- x
0238	Pferdewirt/-in	a Lw b 36	174 100	13 7	24 14	31 18	31 18	23 13	17 10	9 5	8 5	18 10	- -
0240	Tierpfleger/-in	a IH b 36	97 100	8 8	16 16	17 18	7 7	16 16	8 8	9 9	6 6	8 8	2 2
02	Tierwirtschaftliche Berufe zusammen	a x b x	290 100	23 8	44 15	53 18	41 14	41 14	25 9	18 6	15 5	28 10	2 1
0510	Gärtner/-in	a Lw b 36	1 459 100	164 11	375 26	268 18	198 14	136 9	100 7	71 5	45 3	102 7	- -
0510	Werker/-in im Gartenbau ⁶⁾	a Lw b 36	296 100	5 2	35 12	106 36	75 25	29 10	12 4	17 6	5 2	12 4	- -
0530	Florist/-in	a IH b 36	475 100	42 9	100 21	98 21	70 15	58 12	38 8	23 5	5 1	32 7	9 2
05	Gartenbauberufe zusammen	a x b x	2 230 100	211 9	510 23	472 21	343 15	223 10	150 7	111 5	55 2	146 7	9 0
0615	Revierjäger/-in	a Lw b 36	4 100	- x	- x	- x	- x	- x	1 x	- x	- x	3 x	- x
0621	Forstwirt/-in	a Lw b 36	98 100	14 14	21 21	25 26	11 11	6 6	7 7	4 4	5 5	5 5	- -
06	Forst-, Jagdberufe zusammen	a x b x	102 100	14 14	21 21	25 25	11 11	6 6	8 8	4 4	5 5	8 8	- -
I	Berufe in der Land-, Tier-, Forst- wirtschaft und im Gartenbau zus.	a x b x	3 036 100	330 11	706 23	625 21	437 14	310 10	198 7	142 5	78 3	194 6	16 1
0701	Bergmechaniker	a IH b 42	55 100	1 2	14 25	19 35	9 16	5 9	6 11	- -	- -	1 2	- -
07	Bergleute zusammen	a x b x	55 100	1 2	14 25	19 35	9 16	5 9	6 11	- -	- -	1 2	- -
0805	Aufbereitungsmechaniker/-in	a IH b 36	11 100	1 x	2 x	2 x	3 x	1 x	- x	1 x	1 x	- x	- x
08	Mineralgewinner, -aufbereiter zusammen	a x b x	11 100	1 x	2 x	2 x	3 x	1 x	- x	1 x	1 x	- x	- x
II	Bergleute, Mineralgewinner zusammen	a x b x	66 100	2 3	16 24	21 32	12 18	6 9	6 9	1 2	1 2	1 2	- -
1010	Naturwerksteinmechaniker/-in	a IH b 36	20 100	4 x	6 x	- x	6 x	1 x	1 x	- x	1 x	1 x	- x
1010	Naturwerksteinmechaniker/-in ⁸⁾	a Hw b 36	5 100	- x	1 x	3 x	1 x	- x	- x	- x	- x	- x	- x
1011	Steinmetz/-in und Stein- bildhauer/-in	a Hw b 36	97 100	13 13	19 20	11 11	9 9	17 18	5 5	6 6	3 3	14 14	- -
10	Steinbearbeiter/-innen zusammen	a x b x	122 100	17 14	26 21	14 11	16 13	18 15	6 5	6 5	4 3	15 12	- -
1120	Verfahrensmechaniker/-in in der Steine- und Erdenindustrie	a IH b 36	13 100	1 x	1 x	5 x	1 x	1 x	2 x	2 x	- x	- x	- x
1121	Betonfertigteilbauer/-in	a IH b 36	13 100	- x	3 x	1 x	5 x	1 x	1 x	- x	1 x	1 x	- x
1121	Betonstein- und Terrazzo- hersteller/-in	a Hw b 36	2 100	- x	- x	1 x	1 x	- x	- x	- x	- x	- x	- x
11	Baustoffhersteller/-innen zusammen	a x b x	28 100	1 4	4 14	7 25	7 25	2 7	3 11	2 7	1 4	1 4	- -
1210	Keramiker/-in	a Hw b 36	4 100	- x	1 x	- x	- x	- x	- x	1 x	- x	2 x	- x
1211	Industriekeramiker/-in	a IH b 36	3 100	- x	1 x	- x	1 x	1 x	- x	- x	- x	- x	- x
1211	Industriekeramiker/-in Anlagentechnik	a IH b 36	2 100	- x	1 x	- x	1 x	- x	- x	- x	- x	- x	- x
1211	Industriekeramiker/-in Verfahrenstechnik	a IH b 36	2 100	- x	1 x	- x	1 x	- x	- x	- x	- x	- x	- x

Noch: B II 3.1 Auszubildende mit neu abgeschlossenem Ausbildungsvertrag⁴¹⁾ 2006 nach dem Alter, dem Ausbildungsberuf und dem Ausbildungsbereich

Kenn- ziffer	Ausbildungsberuf Berufsgruppe Berufsbereich Ausbildungsbereich a = Anzahl b = in % von Sp.1	Be- reich 22) Dauer 23)	Auszubildende mit neu abgeschlossenem Ausbildungsvertrag										
			insge- samst	davon									ohne An- gabe
				im Alter von ... Jahren									
				unter 17	17	18	19	20	21	22	23	über 23	
1212	Industriekeramiker/-in Modelltechnik	a b	IH 36	1 100	- x	1 x	- x	- x	- x	- x	- x	- x	- x
12	Keramiker/-innen zusammen	a b	x x	10 100	- x	4 x	- x	2 x	1 x	- x	1 x	- x	2 x
1310	Verfahrensmechaniker/-in Glastechnik	a b	IH 36	14 100	1 x	5 x	5 x	- x	- x	3 x	- x	- x	- x
1316	Glasapparatebauer/-in	a b	IH 36	2 100	1 x	- x	- x	- x	- x	- x	- x	- x	- x
1350	Flachglasmechaniker/-in	a b	IH 36	18 100	1 x	6 x	4 x	2 x	1 x	1 x	1 x	1 x	- x
1350	Glasveredler/-in	a b	Hw 36	13 100	1 x	4 x	1 x	1 x	- x	2 x	1 x	1 x	2 x
1358	Verfahrensmechaniker/-in für Brillenoptik	a b	IH 36	2 100	- x	1 x	1 x	- x	- x	- x	- x	- x	- x
13	Berufe in der Glasherstellung und -bearbeitung zusammen	a b	x x	49 100	4 8	16 33	11 22	3 6	1 2	6 12	2 4	2 4	3 6
1410	Chemikant/-in	a b	IH 42	499 100	94 19	144 29	80 16	72 14	49 10	20 4	20 4	10 2	10 2
1410	Produktionsfachkraft Chemie	a b	IH 24	89 100	14 16	15 17	13 15	15 17	8 17	3 9	2 3	4 2	- 4
1411	Pharmakant/-in	a b	IH 42	13 100	- x	5 x	1 x	1 x	- x	2 x	- x	2 x	- x
1421	Chemielaborjungwerker/-in	a b	IH 24	4 100	- x	1 x	- x	1 x	- x	2 x	- x	- x	- x
1458	Mechaniker/-in für Reifen- und Vulkanisationstechnik	a b	Hw 36	37 100	3 8	5 14	9 24	8 22	5 14	3 8	- 3	1 8	3 8
14	Chemieberufe zusammen	a b	x x	642 100	111 17	170 26	103 16	97 15	69 11	35 5	23 4	15 2	19 3
1520	Verfahrensmechaniker/-in für Kunststoff- und Kautschuktechnik	a b	IH 36	401 100	40 10	123 31	79 20	52 13	40 10	21 5	17 4	8 2	21 5
1520	Verfahrensmechaniker/-in für Kunststoff- und Kautschuktechnik ⁸⁾	a b	Hw 36	3 100	- x	1 x	1 x	- x	- x	1 x	- x	- x	- x
15	Kunststoffberufe zusammen	a b	x x	404 100	40 10	124 31	80 20	52 13	40 10	22 5	17 4	8 2	21 5
1610	Papiertechnologe/-technologin	a b	IH 36	42 100	11 26	10 24	9 21	3 7	4 10	3 7	1 2	- 2	1 2
1620	Verpackungsmittelmechaniker/-in	a b	IH 36	88 100	14 16	24 27	24 27	5 6	4 5	9 10	2 2	2 2	3 3
16	Papierherstellungs-, Papierverarbeitungsberufe zusammen	a b	x x	130 100	25 19	34 26	33 25	8 6	8 6	12 9	3 2	2 2	4 3
1710	Mediengestalter/-in für Digital- und Printmedien - Mediendesign	a b	IH 36	717 100	9 1	12 2	35 5	106 15	160 22	126 18	104 15	56 8	103 14
1710	Schriftsetzer/-in	a b	Hw 36	5 100	1 x	- x	- x	2 x	- x	- x	2 x	- x	- x
1720	Mediengestalter/-in für Digital- und Printmedien ⁹⁾	a b	Hw 36	6 100	- x	- x	- x	- x	3 x	1 x	- x	1 x	1 x
1720	Mediengestalter/-in für Digital- und Printmedien - Medienoperating	a b	IH 36	156 100	4 3	7 4	12 8	22 14	38 24	21 13	21 13	14 9	17 11
1740	Drucker/-in	a b	IH 36	261 100	23 9	53 20	50 19	37 14	28 11	21 8	20 8	10 4	17 7
1751	Siebdrucker/-in	a b	IH 36	45 100	2 4	6 13	9 20	6 13	5 11	7 16	2 4	2 4	6 13
1751	Siebdrucker/-in	a b	Hw 36	5 100	- x	- x	1 x	1 x	2 x	1 x	- x	- x	- x
1761	Mediengestalter/-in für Digital- und Printmedien - Medientechnik	a b	IH 36	31 100	1 3	4 13	2 6	5 16	8 26	2 6	5 16	1 3	3 10
1780	Buchbinder/-in	a b	IH 36	75 100	2 3	11 15	19 25	12 16	9 12	7 9	7 9	3 4	5 7
1780	Buchbinder/-in	a b	Hw 36	24 100	- x	1 x	4 x	5 x	5 x	2 x	2 x	1 x	4 x
1784	Fertigmacher/-in im Buchbinder- handwerk ⁶⁾	a b	Hw 36	6 100	- x	- x	1 x	3 x	- x	- x	- x	2 x	- x
17	Druck- und Druckweiterverar- beitungsberufe zusammen	a b	x x	1 331 100	42 3	94 7	133 10	199 15	258 19	188 14	163 12	90 7	156 12
1810	Holzbearbeitungs- mechaniker/-in ⁸⁾	a b	Hw 36	1 100	1 x	- x	- x	- x	- x	- x	- x	- x	- x
1810	Holzbearbeitungsmechaniker/-in	a b	IH 36	34 100	5 15	4 12	9 26	7 21	3 9	2 6	1 3	1 3	1 3
1851	Drechsler/-in (Elfenbein- schnitzer/-in)	a b	Hw 36	3 100	- x	- x	2 x	- x	- x	1 x	- x	- x	- x

Noch: B II 3.1 Auszubildende mit neu abgeschlossenem Ausbildungsvertrag⁴¹⁾ 2006 nach dem Alter, dem Ausbildungsberuf und dem Ausbildungsbereich

Kenn- ziffer	Ausbildungsberuf Berufsgruppe Berufsbereich Ausbildungsbereich a = Anzahl b = in % von Sp.1	Be- reich 22) Dauer 23)	Auszubildende mit neu abgeschlossenem Ausbildungsvertrag											
			insge- sam	davon										ohne An- gabe
				im Alter von ... Jahren										
				unter 17	17	18	19	20	21	22	23	über 23		
1852	Holzbildhauer/-in	a	Hw	1	-	-	-	-	-	1	-	-	-	-
		b	36	100	x	x	x	x	x	x	x	x	x	x
1858	Korb- und Flechtwerker/-in ⁶⁾	a	Hw	3	-	-	-	1	1	1	-	-	-	-
		b	36	100	x	x	x	x	x	x	x	x	x	x
1858	Korbmacher/-in ⁵⁾	a	Hw	1	-	-	-	-	-	1	-	-	-	-
		b	36	100	x	x	x	x	x	x	x	x	x	x
18	Berufe in der Holzbearbeitung, Holz- und Flechtwarenherst. zus.	a	x	43	6	4	11	8	4	6	1	1	1	1
		b	x	100	14	9	26	19	9	14	2	2	2	2
1910	Verfahrensmechaniker/-in in der Hütten- und Halbzeugindustrie	a	IH	156	27	45	41	19	9	7	5	1	2	-
		b	42	100	17	29	26	12	6	4	3	1	1	-
1944	Drahtzieher/-in	a	IH	39	-	12	10	10	3	1	3	-	-	-
		b	24	100	-	31	26	26	8	3	8	-	-	-
19	Berufe in der Hütten- und Halb- zeugindustrie zusammen	a	x	195	27	57	51	29	12	8	8	1	2	-
		b	x	100	14	29	26	15	6	4	4	1	1	-
2010	Gießereimechaniker/-in	a	IH	157	15	37	28	32	21	10	5	4	5	-
		b	42	100	10	24	18	20	13	6	3	3	3	-
2010	Gießereimechaniker/-in ⁸⁾	a	Hw	2	1	-	1	-	-	-	-	-	-	-
		b	42	100	x	x	x	x	x	x	x	x	x	x
2010	Gießereiwerker/-in ⁶⁾	a	IH	4	1	1	1	-	-	-	-	-	1	-
		b	24	100	x	x	x	x	x	x	x	x	x	x
2016	Metall- und Glockengießer/-in	a	Hw	1	-	-	1	-	-	-	-	-	-	-
		b	36	100	x	x	x	x	x	x	x	x	x	x
20	Gießereiberufe zusammen	a	x	164	17	38	31	32	21	10	5	4	6	-
		b	x	100	10	23	19	20	13	6	3	2	4	-
2125	Kabeljunker/-in	a	IH	20	2	6	4	-	1	1	2	1	3	-
		b	24	100	x	x	x	x	x	x	x	x	x	x
2126	Federmacher/-in	a	IH	20	2	5	6	3	2	2	-	-	-	-
		b	24	100	x	x	x	x	x	x	x	x	x	x
21	Berufe in der spanlosen Metall- verformung zusammen	a	x	40	4	11	10	3	3	3	2	1	3	-
		b	x	100	10	28	25	8	8	8	5	3	8	-
2200	Werkzeugmaschinenwerker/-in ⁶⁾	a	IH	3	-	-	-	2	-	1	-	-	-	-
		b	24	100	x	x	x	x	x	x	x	x	x	x
2200	Zerspanungsmechaniker/-in	a	IH	1 136	137	334	248	161	83	65	38	28	41	1
		b	42	100	12	29	22	14	7	6	3	2	4	0
2200	Zerspanungsmechaniker/-in ⁸⁾	a	Hw	81	11	23	10	12	8	5	1	4	7	-
		b	42	100	14	28	12	15	10	6	1	5	9	-
2210	Werkzeugmaschinenspaner/-in - Drehen ⁶⁾	a	IH	20	-	2	5	4	3	4	-	1	1	-
		b	36	100	x	x	x	x	x	x	x	x	x	x
2210	Werkzeugmaschinenspaner/-in - Drehen ⁶⁾	a	Hw	1	-	-	-	1	-	-	-	-	-	-
		b	36	100	x	x	x	x	x	x	x	x	x	x
2210	Werkzeugmaschinenwerker/-in - Drehen ⁶⁾	a	IH	2	-	-	1	-	1	-	-	-	-	-
		b	24	100	x	x	x	x	x	x	x	x	x	x
2220	Fräser/-in	a	IH	2	-	2	-	-	-	-	-	-	-	-
		b	24	100	x	x	x	x	x	x	x	x	x	x
2220	Werkzeugmaschinenspaner/-in - Fräsen ⁶⁾	a	IH	11	-	-	3	4	3	1	-	-	-	-
		b	36	100	x	x	x	x	x	x	x	x	x	x
2250	Metallschleifer/-in	a	IH	30	3	5	9	6	3	1	1	1	1	-
		b	24	100	10	17	30	20	10	3	3	3	3	-
22	Berufe in der spanenden Metall- verformung zusammen	a	x	1 286	151	366	276	190	101	77	40	34	50	1
		b	x	100	12	28	21	15	8	6	3	3	4	0
2340	Oberflächenbeschichter/-in	a	IH	42	3	4	6	8	4	5	6	3	3	-
		b	36	100	7	10	14	19	10	12	14	7	7	-
2340	Oberflächenbeschichter/-in	a	Hw	14	3	3	2	2	2	-	1	1	-	-
		b	36	100	x	x	x	x	x	x	x	x	x	x
23	Berufe in der Metalloberflächen- veredlung und Metallvergütung zus.	a	x	56	6	7	8	10	6	5	7	4	3	-
		b	x	100	11	13	14	18	11	9	13	7	5	-
2410	Schweißwerker/-in ⁶⁾	a	IH	5	-	-	1	2	1	1	-	-	-	-
		b	36	100	x	x	x	x	x	x	x	x	x	x
24	Metallverbindungsberufe zusammen	a	x	5	-	-	1	2	1	1	-	-	-	-
		b	x	100	x	x	x	x	x	x	x	x	x	x
2500	Anlagenmechaniker/-in	a	IH	242	34	63	59	37	21	13	3	7	4	1
		b	42	100	14	26	24	15	9	5	1	3	2	0
2520	Behälter- und Apparatebauer/-in	a	Hw	16	3	7	1	1	1	3	-	-	-	-
		b	42	100	x	x	x	x	x	x	x	x	x	x
2540	Metallbauer/-in	a	Hw	1 621	182	394	341	234	153	107	83	44	83	-
		b	42	100	11	24	21	14	9	7	5	3	5	-
2550	Konstruktionsmechaniker/-in	a	IH	428	54	109	101	56	42	25	19	12	8	2
		b	42	100	13	25	24	13	10	6	4	3	2	0
2550	Konstruktionsmechaniker/-in ⁸⁾	a	Hw	9	-	5	3	-	1	-	-	-	-	-
		b	42	100	x	x	x	x	x	x	x	x	x	x

Noch: B II 3.1 Auszubildende mit neu abgeschlossenem Ausbildungsvertrag⁴¹⁾ 2006 nach dem Alter, dem Ausbildungsberuf und dem Ausbildungsbereich

Kenn- ziffer	Ausbildungsberuf Berufsgruppe Berufsbereich Ausbildungsbereich a = Anzahl b = in % von Sp.1	Be- reich 22) Dauer 23)	Auszubildende mit neu abgeschlossenem Ausbildungsvertrag											
			insge- samt	davon										ohne An- gabe
				im Alter von ... Jahren										
				unter 17	17	18	19	20	21	22	23	über 23		
2591	Rolladen- und Sonnenschutz- mechatroniker/-in	a Hw	39	7	10	11	2	2	4	-	-	3	-	
		b 36	100	18	26	28	5	5	10	-	-	8	-	
25	Metall- und Anlagenbauberufe zusammen	a x	2 355	280	588	516	330	220	152	105	63	98	3	
		b x	100	12	25	22	14	9	6	4	3	4	0	
2610	Klempner/-in	a Hw	10	-	3	-	2	3	-	1	-	1	-	
		b 42	100	x	x	x	x	x	x	x	x	x	x	
2649	Anlagenmechaniker/-in für Sanitär-, Heizungs- und Klimatechnik	a Hw	2 393	423	615	472	314	215	116	88	49	101	-	
		b 42	100	18	26	20	13	9	5	4	2	4	-	
2661	Kälteanlagenbauer/-in	a Hw	202	29	40	39	28	17	6	17	9	17	-	
		b 42	100	14	20	19	14	8	3	8	4	8	-	
26	Blechkonstruktions- und Installationsberufe zusammen	a x	2 605	452	658	511	344	235	122	106	58	119	-	
		b x	100	17	25	20	13	9	5	4	2	5	-	
2700	Industriemechaniker/-in	a IH	2 905	418	903	558	379	258	173	93	47	65	11	
		b 42	100	14	31	19	13	9	6	3	2	2	0	
2700	Industriemechaniker/-in ⁸⁾	a Hw	4	1	2	1	-	-	-	-	-	-	-	
		b 42	100	x	x	x	x	x	x	x	x	x	x	
2781	Teilezurichter/-in	a IH	465	12	52	108	93	62	52	25	25	31	5	
		b 24	100	3	11	23	20	13	11	5	5	7	1	
2781	Teilezurichter/-in ⁸⁾	a Hw	14	-	2	5	1	1	1	-	4	-	-	
		b 24	100	x	x	x	x	x	x	x	x	x	x	
2782	Fertigungsmechaniker/-in	a IH	93	10	29	20	14	7	4	6	2	1	-	
		b 36	100	11	31	22	15	8	4	6	2	1	-	
27	Maschinenbau- und -wartungsberufe zusammen	a x	3 481	441	988	692	487	328	230	124	78	97	16	
		b x	100	13	28	20	14	9	7	4	2	3	0	
2810	Kraftfahrzeugmechatroniker/-in	a IH	179	20	50	29	17	26	13	11	6	6	1	
		b 42	100	11	28	16	9	15	7	6	3	3	1	
2810	Kraftfahrzeugmechatroniker/-in	a Hw	3 811	728	1 008	739	501	306	220	110	74	125	-	
		b 42	100	19	26	19	13	8	6	3	2	3	-	
2811	Kraftfahrzeugservicemechaniker/-in	a IH	63	2	8	15	14	9	6	2	4	3	-	
		b 24	100	3	13	24	22	14	10	3	6	5	-	
2811	Kraftfahrzeugservicemechaniker/-in	a Hw	525	67	119	130	69	48	36	21	13	22	-	
		b 24	100	13	23	25	13	9	7	4	2	4	-	
2813	Fahrradmonteur/-in	a IH	41	4	10	10	3	4	5	2	-	3	-	
		b 24	100	10	24	24	7	10	12	5	-	7	-	
2813	Fahrradmonteur/-in	a Hw	25	3	2	9	4	1	3	1	1	1	-	
		b 24	100	12	8	36	16	4	12	4	4	4	-	
2813	Zweiradmechaniker/-in	a IH	15	1	1	-	-	2	2	1	3	5	-	
		b 42	100	x	x	x	x	x	x	x	x	x	x	
2813	Zweiradmechaniker/-in	a Hw	138	26	36	26	13	10	8	3	4	12	-	
		b 42	100	19	26	19	9	7	6	2	3	9	-	
2813	Zweiradmechanikerwerker/-in ⁶⁾	a Hw	4	-	-	1	-	1	1	1	-	-	-	
		b 36	100	x	x	x	x	x	x	x	x	x	x	
2821	Mechaniker/-in für Land- und Baumaschinentechnik	a IH	51	11	15	13	-	3	3	2	3	1	-	
		b 42	100	22	29	25	-	6	6	4	6	2	-	
2821	Mechaniker/-in für Land- und Baumaschinentechnik	a Hw	276	92	91	44	21	13	7	3	2	3	-	
		b 42	100	33	33	16	8	5	3	1	1	1	-	
2830	Fluggerätmechaniker/-in	a IH	53	3	11	11	7	8	6	3	2	2	-	
		b 42	100	6	21	21	13	15	11	6	4	4	-	
2872	Karosserie- und Fahrzeugbaumechaniker/-in	a IH	3	-	-	-	2	-	1	-	-	-	-	
		b 42	100	x	x	x	x	x	x	x	x	x	x	
2872	Karosserie- und Fahrzeugbaumechaniker/-in	a Hw	365	66	80	78	52	34	15	13	9	18	-	
		b 42	100	18	22	21	14	9	4	4	2	5	-	
2872	Mechaniker/-in für Karosserieeinstandhaltungstechnik	a Hw	27	3	8	4	4	2	3	2	-	1	-	
		b 42	100	11	30	15	15	7	11	7	-	4	-	
28	Fahr-, Flugzeugbau- und -wartungsberufe zusammen	a x	5 576	1 026	1 439	1 109	707	467	329	175	121	202	1	
		b x	100	18	26	20	13	8	6	3	2	4	0	
2900	Werkzeugmechaniker/-in	a IH	706	118	237	113	92	54	36	28	9	18	1	
		b 42	100	17	34	16	13	8	5	4	1	3	0	
2940	Graveur/-in	a Hw	12	2	3	2	1	2	-	-	1	1	-	
		b 36	100	x	x	x	x	x	x	x	x	x	x	
2952	Schneidwerkzeugmechaniker/-in	a Hw	1	-	-	-	-	1	-	-	-	-	-	
		b 42	100	x	x	x	x	x	x	x	x	x	x	
29	Werkzeug- und Formenbauberufe zusammen	a x	719	120	240	115	93	57	36	28	10	19	1	
		b x	100	17	33	16	13	8	5	4	1	3	0	
3000	Feinwerkmechaniker/-in	a Hw	447	72	153	83	55	35	14	10	10	15	-	
		b 42	100	16	34	19	12	8	3	2	2	3	-	
3000	Metallbildner/-in	a Hw	4	-	2	-	-	-	1	1	-	-	-	
		b 36	100	x	x	x	x	x	x	x	x	x	x	
3003	Büchsenmacher/-in	a Hw	8	1	-	1	3	1	1	1	-	-	-	
		b 42	100	x	x	x	x	x	x	x	x	x	x	

Noch: B II 3.1 Auszubildende mit neu abgeschlossenem Ausbildungsvertrag⁴¹⁾ 2006 nach dem Alter, dem Ausbildungsberuf und dem Ausbildungsbereich

Kenn- ziffer	Ausbildungsberuf Berufsgruppe Berufsbereich Ausbildungsbereich a = Anzahl b = in % von Sp.1	Be- reich 22) Dauer 23)	Auszubildende mit neu abgeschlossenem Ausbildungsvertrag											
			insge- samt	davon									ohne An- gabe	
				im Alter von ... Jahren										
				unter 17	17	18	19	20	21	22	23	über 23		
3021	Goldschmied/-in	a	IH	2	1	1	-	-	-	-	-	-	-	-
		b	42	100	x	x	x	x	x	x	x	x	x	x
3021	Goldschmied/-in	a	Hw	77	5	4	5	16	12	12	7	4	12	-
		b	42	100	6	5	6	21	16	16	9	5	16	-
3031	Zahntechniker/-in	a	Hw	422	37	46	57	56	73	50	41	22	40	-
		b	42	100	9	11	14	13	17	12	10	5	9	-
3041	Augenoptiker/-in	a	Hw	372	43	49	53	66	58	38	16	14	35	-
		b	36	100	12	13	14	18	16	10	4	4	9	-
3051	Klavier- und Cembalobauer/-in	a	Hw	7	1	1	1	-	2	1	1	-	-	-
		b	42	100	x	x	x	x	x	x	x	x	x	-
3052	Orgel- und Harmoniumbauer/-in	a	IH	5	1	-	1	-	1	1	-	-	1	-
		b	42	100	x	x	x	x	x	x	x	x	x	-
3052	Orgel- und Harmoniumbauer/-in	a	Hw	5	-	-	-	2	1	-	-	-	2	-
		b	42	100	x	x	x	x	x	x	x	x	x	-
3053	Metallblasinstrumentenmacher/-in	a	Hw	1	-	-	1	-	-	-	-	-	-	-
		b	36	100	x	x	x	x	x	x	x	x	x	-
3055	Zupfinstrumentenmacher/-in	a	Hw	2	-	-	-	-	-	-	-	-	2	-
		b	36	100	x	x	x	x	x	x	x	x	x	-
3071	Orthopädiemechaniker/-in und Bandagist/-in	a	Hw	74	9	15	11	9	7	7	2	3	11	-
		b	42	100	12	20	15	12	9	9	3	4	15	-
3080	Uhrmacher/-in	a	Hw	9	1	1	2	1	1	-	1	-	2	-
		b	36	100	x	x	x	x	x	x	x	x	x	-
30	Feinwerktechnische und verwandte Berufe zusammen	a	x	1 435	171	272	215	208	191	125	80	53	120	-
		b	x	100	12	19	15	14	13	9	6	4	8	-
3100	Elektroniker/-in - Energie- und Gebäudetechnik	a	Hw	2 032	388	538	386	244	161	109	71	44	91	-
		b	42	100	19	26	19	12	8	5	3	2	4	-
3111	Elektroanlagenmonteur/-in ⁸⁾	a	Hw	1	1	-	-	-	-	-	-	-	-	-
		b	36	100	x	x	x	x	x	x	x	x	x	-
3111	Elektroanlagenmonteur/-in	a	IH	34	1	3	8	5	5	6	1	2	3	-
		b	36	100	3	9	24	15	15	18	3	6	9	-
3111	Elektroniker/-in - Automatisierungstechnik	a	Hw	47	7	11	6	5	11	4	2	-	1	-
		b	42	100	15	23	13	11	23	9	4	-	2	-
3111	Elektroniker/-in für Automatisierungstechnik	a	IH	247	41	72	40	30	26	21	7	3	6	1
		b	42	100	17	29	16	12	11	9	3	1	2	0
3111	Elektroniker/-in für Gebäude- und Infrastruktursysteme	a	IH	19	2	5	3	4	4	-	-	1	-	-
		b	42	100	x	x	x	x	x	x	x	x	x	-
3112	Elektroniker/-in für Betriebstechnik	a	IH	1 528	260	442	261	203	179	93	38	15	34	3
		b	42	100	17	29	17	13	12	6	2	1	2	0
3112	Elektroniker/-in für Betriebstechnik ⁸⁾	a	Hw	6	-	2	1	2	1	-	-	-	-	-
		b	42	100	x	x	x	x	x	x	x	x	x	-
3125	Elektroniker/-in - Informations- und Telekommunikationstechnik	a	Hw	73	14	8	13	14	7	6	2	3	6	-
		b	42	100	19	11	18	19	10	8	3	4	8	-
3131	Elektroniker/-in für Maschinen und Antriebstechnik	a	IH	17	1	5	3	1	5	2	-	-	-	-
		b	42	100	x	x	x	x	x	x	x	x	x	-
3131	Elektroniker/-in für Maschinen und Antriebstechnik	a	Hw	71	14	22	15	10	1	3	3	1	2	-
		b	42	100	20	31	21	14	1	4	4	1	3	-
3153	Hörgeräteakustiker/-in	a	Hw	127	5	10	13	22	18	20	5	11	23	-
		b	36	100	4	8	10	17	14	16	4	9	18	-
3161	Mechatroniker/-in	a	IH	1 099	172	289	148	137	143	78	61	26	44	1
		b	42	100	16	26	13	12	13	7	6	2	4	0
3161	Mechatroniker/-in ⁸⁾	a	Hw	17	5	-	3	3	2	1	1	-	2	-
		b	42	100	x	x	x	x	x	x	x	x	x	-
3161	Systemelektroniker/-in	a	Hw	23	3	7	2	3	3	1	-	3	1	-
		b	42	100	x	x	x	x	x	x	x	x	x	-
3162	Mikrotechnologe/-technologin	a	IH	22	3	3	3	2	3	3	2	1	2	-
		b	36	100	x	x	x	x	x	x	x	x	x	-
3163	Elektrogerätefachkraft ²⁾⁶⁾	a	IH	9	-	-	1	1	2	1	2	1	1	-
		b	36	100	x	x	x	x	x	x	x	x	x	-
3163	Elektrogerätezusammenbauer/-in ¹⁾⁶⁾	a	IH	14	-	-	-	4	5	3	2	-	-	-
		b	24	100	x	x	x	x	x	x	x	x	x	-
3163	Elektroniker/-in für luftfahrt- technische Systeme	a	IH	7	-	-	1	1	2	2	1	-	-	-
		b	42	100	x	x	x	x	x	x	x	x	x	-
3163	Elektroniker/-in für Geräte und Systeme	a	IH	274	43	75	36	32	28	22	10	9	17	2
		b	42	100	16	27	13	12	10	8	4	3	6	1
3163	Elektroniker/-in für Geräte und Systeme ⁸⁾	a	Hw	1	-	-	-	1	-	-	-	-	-	-
		b	42	100	x	x	x	x	x	x	x	x	x	-
3171	Informations- und Telekom- munikationssystem-Elektroniker/-in	a	IH	427	28	57	42	63	67	74	35	26	35	-
		b	36	100	7	13	10	15	16	17	8	6	8	-
3171	Informations- und Telekommu- nikationssystem-Elektroniker/-in ⁸⁾	a	Hw	4	1	-	-	-	1	-	2	-	-	-
		b	36	100	x	x	x	x	x	x	x	x	x	-
3171	Informationselektroniker/-in	a	Hw	250	31	39	47	41	23	24	13	17	15	-
		b	42	100	12	16	19	16	9	10	5	7	6	-

**Noch: B II 3.1 Auszubildende mit neu abgeschlossenem Ausbildungsvertrag⁽⁴¹⁾ 2006 nach dem Alter,
dem Ausbildungsberuf und dem Ausbildungsbereich**

Kenn- ziffer	Ausbildungsberuf Berufsgruppe Berufsbereich Ausbildungsbereich a = Anzahl b = in % von Sp.1	Be- reich 22) Dauer 23)	Auszubildende mit neu abgeschlossenem Ausbildungsvertrag											ohne An- gabe
			insge- samt	davon										
				im Alter von ... Jahren									über 23	
				unter 17	17	18	19	20	21	22	23			
3171	Systeminformatiker/-in	a	IH	42	3	10	5	6	8	2	4	-	4	-
		b	42	100	7	24	12	14	19	5	10	-	10	-
31	Elektroberufe zusammen	a	x	6 391	1 023	1 598	1 037	834	705	475	262	163	287	7
		b	x	100	16	25	16	13	11	7	4	3	4	0
3231	Metallwerker/-in ⁶⁾	a	IH	54	-	6	26	11	5	4	1	1	-	-
		b	24	100	-	11	48	20	9	7	2	2	-	-
3239	Metallbearbeiter/-in ⁶⁾	a	IH	64	2	10	17	10	10	5	4	2	4	-
		b	36	100	3	16	27	16	16	8	6	3	6	-
3239	Metallbearbeiter/-in ⁶⁾	a	Hw	115	-	8	40	38	10	6	6	3	4	-
		b	36	100	-	7	35	33	9	5	5	3	3	-
3239	Metallfeinbearbeiter/-in ⁶⁾	a	IH	6	-	1	3	2	-	-	-	-	-	-
		b	36	100	x	x	x	x	x	x	x	x	x	x
3239	Metallfeinbearbeiter/-in ⁶⁾	a	Hw	2	-	-	1	1	-	-	-	-	-	-
		b	36	100	x	x	x	x	x	x	x	x	x	x
32	Montierer/-innen und Metallberufe, a.n.g. zusammen	a	x	241	2	25	87	62	25	15	11	6	8	-
		b	x	100	1	10	36	26	10	6	5	2	3	-
3323	Seiler/-in	a	Hw	1	-	-	-	-	-	-	1	-	-	-
		b	36	100	x	x	x	x	x	x	x	x	x	x
33	Spinnberufe zusammen	a	x	1	-	-	-	-	-	-	1	-	-	-
		b	x	100	x	x	x	x	x	x	x	x	x	x
3412	Produktionsmechaniker/-in Textil	a	IH	64	5	9	7	15	11	6	4	4	3	-
		b	36	100	8	14	11	23	17	9	6	6	5	-
3416	Textilstyler/-in	a	IH	3	-	2	1	-	-	-	-	-	-	-
		b	24	100	x	x	x	x	x	x	x	x	x	x
34	Berufe in der Textilherstellung zusammen	a	x	67	5	11	8	15	11	6	4	4	3	-
		b	x	100	7	16	12	22	16	9	6	6	4	-
3510	Maßschneider/-in	a	Hw	95	6	5	6	20	27	11	9	3	8	-
		b	36	100	6	5	6	21	28	12	9	3	8	-
3511	Modeschneider/-in ²⁾	a	IH	36	2	1	3	6	8	5	5	4	2	-
		b	36	100	6	3	8	17	22	14	14	11	6	-
3516	Änderungsschneider/-in	a	IH	14	-	-	2	5	3	1	2	-	1	-
		b	24	100	x	x	x	x	x	x	x	x	x	x
3516	Änderungsschneider/-in	a	Hw	44	3	7	9	9	2	4	1	4	5	-
		b	24	100	7	16	20	20	5	9	2	9	11	-
3522	Modenäher/-in ¹⁾	a	IH	50	3	8	11	6	7	4	3	3	5	-
		b	24	100	6	16	22	12	14	8	6	6	10	-
3543	Modist/-in	a	Hw	5	-	-	-	3	-	1	-	-	1	-
		b	36	100	x	x	x	x	x	x	x	x	x	x
3582	Techn. Konfektionär/-in	a	IH	13	-	2	5	4	1	-	-	-	1	-
		b	36	100	x	x	x	x	x	x	x	x	x	x
3591	Sticker/-in	a	Hw	1	-	-	-	1	-	-	-	-	-	-
		b	36	100	x	x	x	x	x	x	x	x	x	x
35	Berufe in der Textilverarbeitung zusammen	a	x	258	14	23	36	54	48	26	20	14	23	-
		b	x	100	5	9	14	21	19	10	8	5	9	-
3610	Produktveredler/-in - Textil	a	IH	36	1	8	9	8	2	3	2	-	3	-
		b	36	100	3	22	25	22	6	8	6	-	8	-
36	Textilveredler/-innen zusammen	a	x	36	1	8	9	8	2	3	2	-	3	-
		b	x	100	3	22	25	22	6	8	6	-	8	-
3710	Gerber/-in	a	IH	5	-	2	2	-	1	-	-	-	-	-
		b	36	100	x	x	x	x	x	x	x	x	x	x
3720	Schuhmacher/-in	a	Hw	7	-	2	-	1	2	-	1	-	1	-
		b	36	100	x	x	x	x	x	x	x	x	x	x
3722	Orthopädieschuhmacher/-in	a	Hw	76	6	14	10	13	6	6	6	3	12	-
		b	42	100	8	18	13	17	8	8	8	4	16	-
3730	Schuhfertiger/-in	a	IH	7	2	1	1	1	1	-	1	-	-	-
		b	36	100	x	x	x	x	x	x	x	x	x	x
3731	Schäftemacher/-in ⁶⁾	a	Hw	2	-	-	1	-	1	-	-	-	-	-
		b	36	100	x	x	x	x	x	x	x	x	x	x
3733	Schuh- und Lederwarenstepper/-in	a	IH	2	1	1	-	-	-	-	-	-	-	-
		b	24	100	x	x	x	x	x	x	x	x	x	x
3741	Sattler/-in	a	IH	4	-	-	1	-	-	2	1	-	-	-
		b	36	100	x	x	x	x	x	x	x	x	x	x
3741	Sattler/-in	a	Hw	20	7	2	1	4	4	1	-	-	1	-
		b	36	100	x	x	x	x	x	x	x	x	x	x
3783	Kürschner/-in	a	Hw	5	1	-	-	2	-	-	-	-	2	-
		b	36	100	x	x	x	x	x	x	x	x	x	x
37	Berufe in der Lederherstellung, Leder- und Fellverarbeitung zus.	a	x	128	17	22	16	21	15	9	9	3	16	-
		b	x	100	13	17	13	16	12	7	7	2	13	-
3910	Bäcker/-in	a	Hw	1 008	154	263	225	137	74	59	28	19	49	-
		b	36	100	15	26	22	14	7	6	3	2	5	-

Noch: B II 3.1 Auszubildende mit neu abgeschlossenem Ausbildungsvertrag⁴¹⁾ 2006 nach dem Alter, dem Ausbildungsberuf und dem Ausbildungsbereich

Kenn- ziffer	Ausbildungsberuf Berufsgruppe Berufsbereich Ausbildungsbereich a = Anzahl b = in % von Sp.1	Be- reich 22) Dauer 23)	Auszubildende mit neu abgeschlossenem Ausbildungsvertrag											
			insge- samt	davon										ohne An- gabe
				im Alter von ... Jahren										
				unter 17	17	18	19	20	21	22	23	über 23		
3910	Bäckerfachwerker/-in ⁶⁾	a	Hw	14	-	3	7	1	-	2	1	-	-	-
		b	36	100	x	x	x	x	x	x	x	x	x	x
3920	Konditor/-in	a	Hw	376	62	87	61	55	41	24	18	9	19	-
		b	36	100	16	23	16	15	11	6	5	2	5	-
3930	Fachkraft für Süßwarentechnik	a	IH	23	6	5	2	1	2	1	2	1	3	-
		b	36	100	x	x	x	x	x	x	x	x	x	x
39	Berufe in der Back-, Konditor-, Süßwarenherstellung zusammen	a	x	1 421	222	358	295	194	117	86	49	29	71	-
		b	x	100	16	25	21	14	8	6	3	2	5	-
4010	Fleischer/-in	a	IH	63	5	21	12	10	10	1	3	-	1	-
		b	36	100	8	33	19	16	16	2	5	-	2	-
4010	Fleischer/-in	a	Hw	347	49	97	76	46	24	15	8	10	22	-
		b	36	100	14	28	22	13	7	4	2	3	6	-
40	Fleischer/-innen zusammen	a	x	410	54	118	88	56	34	16	11	10	23	-
		b	x	100	13	29	21	14	8	4	3	2	6	-
4110	Koch/Köchin	a	IH	2 547	148	450	542	386	283	224	139	105	232	38
		b	36	100	6	18	21	15	11	9	5	4	9	1
4116	Beikoch/-köchin ⁶⁾	a	IH	325	8	30	80	92	46	24	14	8	17	6
		b	36	100	2	9	25	28	14	7	4	2	5	2
4116	Teilkoch/Teilköchin ⁶⁾	a	IH	45	-	9	12	12	6	1	3	1	1	-
		b	12	100	-	20	27	27	13	2	7	2	2	-
41	Köche/Köchinnen zusammen	a	x	2 917	156	489	634	490	335	249	156	114	250	44
		b	x	100	5	17	22	17	11	9	5	4	9	2
4210	Brauer/-in und Mälzer/-in	a	IH	31	3	2	6	8	7	4	1	-	-	-
		b	36	100	10	6	19	26	23	13	3	-	-	-
4210	Brauer/-in und Mälzer/-in	a	Hw	1	-	-	-	-	-	-	-	-	1	-
		b	36	100	x	x	x	x	x	x	x	x	x	x
4234	Fachkraft für Fruchtsafttechnik	a	IH	4	-	-	2	1	-	1	-	-	-	-
		b	36	100	x	x	x	x	x	x	x	x	x	x
42	Berufe in der Getränke-, Genuss- mittelherstellung zusammen	a	x	36	3	2	8	9	7	5	1	-	1	-
		b	x	100	8	6	22	25	19	14	3	-	3	-
4310	Molkereifachmann/-frau	a	Lw	17	3	3	3	3	2	1	1	-	1	-
		b	36	100	x	x	x	x	x	x	x	x	x	x
4350	Fachkraft für Lebensmitteltechnik	a	IH	129	16	24	25	18	15	12	9	3	7	-
		b	36	100	12	19	19	14	12	9	7	2	5	-
4351	Müller/-in ⁵⁾	a	IH	7	-	1	1	-	-	2	2	-	1	-
		b	36	100	x	x	x	x	x	x	x	x	x	x
4351	Müller/-in (Verf. technol. -Mühlen- und Futtermittelwirtschaft)	a	IH	1	-	-	-	-	-	-	-	1	-	-
		b	36	100	x	x	x	x	x	x	x	x	x	x
4351	Müller/-in (Verf. technol. -Mühlen- und Futtermittelwirtschaft)	a	Hw	2	1	1	-	-	-	-	-	-	-	-
		b	36	100	x	x	x	x	x	x	x	x	x	x
43	Übrige Ernährungsberufe zusammen	a	x	156	20	29	29	21	17	15	12	4	9	-
		b	x	100	13	19	19	13	11	10	8	3	6	-
4401	Bauwerksmechaniker/-in für Abbruch und Betontrenntechnik ²⁾	a	IH	6	-	-	1	3	1	-	1	-	-	-
		b	36	100	x	x	x	x	x	x	x	x	x	x
4401	Bauwerksmechaniker/-in für Abbruch und Betontrenntechnik ^{2) 8)}	a	Hw	2	-	1	-	1	-	-	-	-	-	-
		b	36	100	x	x	x	x	x	x	x	x	x	x
4401	Hochbaufacharbeiter/-in ¹⁾	a	IH	69	5	11	21	9	7	7	2	5	2	-
		b	24	100	7	16	30	13	10	10	3	7	3	-
4401	Hochbaufacharbeiter/-in ¹⁾	a	Hw	154	16	31	40	23	12	11	9	6	6	-
		b	24	100	10	20	26	15	8	7	6	4	4	-
4404	Hochbaufachwerker/-in ⁶⁾	a	Hw	33	-	6	12	6	7	1	-	-	1	-
		b	36	100	-	18	36	18	21	3	-	-	3	-
4410	Maurer/-in ²⁾	a	IH	28	1	5	2	8	4	2	5	-	1	-
		b	36	100	4	18	7	29	14	7	18	-	4	-
4410	Maurer/-in ²⁾	a	Hw	727	91	182	142	104	68	47	25	25	43	-
		b	36	100	13	25	20	14	9	6	3	3	6	-
4412	Fassadenmonteur/-in	a	IH	3	-	-	1	1	1	-	-	-	-	-
		b	36	100	x	x	x	x	x	x	x	x	x	x
4414	Feuerungs- und Schornstein- bauer/-in ²⁾	a	IH	14	1	1	4	3	-	1	3	-	1	-
		b	36	100	x	x	x	x	x	x	x	x	x	x
4414	Feuerungs- und Schornstein- bauer/-in ²⁾	a	Hw	3	-	-	-	2	1	-	-	-	-	-
		b	36	100	x	x	x	x	x	x	x	x	x	x
4420	Beton- und Stahlbetonbauer/-in ²⁾	a	IH	67	6	6	12	13	10	6	4	4	5	1
		b	36	100	9	9	18	19	15	9	6	6	7	1
4420	Beton- und Stahlbetonbauer/-in ²⁾	a	Hw	72	7	21	11	13	8	3	5	2	2	-
		b	36	100	10	29	15	18	11	4	7	3	3	-
4431	Gerüstbauer/-in	a	IH	3	-	1	-	-	1	-	-	-	1	-
		b	36	100	x	x	x	x	x	x	x	x	x	x

Noch: B II 3.1 Auszubildende mit neu abgeschlossenem Ausbildungsvertrag⁴¹⁾ 2006 nach dem Alter, dem Ausbildungsberuf und dem Ausbildungsbereich

Kenn- ziffer	Ausbildungsberuf Berufsgruppe Berufsbereich Ausbildungsbereich a = Anzahl b = in % von Sp.1	Be- reich 22) Dauer 23)	Auszubildende mit neu abgeschlossenem Ausbildungsvertrag										
			insge- samt	davon									
				im Alter von ... Jahren									ohne An- gabe
				unter 17	17	18	19	20	21	22	23	über 23	
4431	Gerüstbauer/-in	a Hw	62	8	14	7	9	8	7	2	4	3	-
		b 36	100	13	23	11	15	13	11	3	6	5	-
44	Hochbauberufe zusammen	a x	1 243	135	279	253	195	128	85	56	46	65	1
		b x	100	11	22	20	16	10	7	5	4	5	0
4601	Tiefbaufacharbeiter/-in ¹⁾	a IH	90	7	21	22	19	6	7	1	2	5	-
		b 24	100	8	23	24	21	7	8	1	2	6	-
4601	Tiefbaufacharbeiter/-in ¹⁾	a Hw	74	16	8	14	10	13	2	5	4	2	-
		b 24	100	22	11	19	14	18	3	7	5	3	-
4610	Straßenbauer/-in ²⁾	a IH	113	6	39	25	18	5	7	4	3	4	2
		b 36	100	5	35	22	16	4	6	4	3	4	2
4610	Straßenbauer/-in ²⁾	a Hw	266	29	75	53	35	22	19	12	8	13	-
		b 36	100	11	28	20	13	8	7	5	3	5	-
4631	Gleisbauer/-in ²⁾	a IH	25	1	5	7	4	4	1	1	-	2	-
		b 36	100	4	20	28	16	16	4	4	-	8	-
4653	Wasserbauer/-in	a ÖD	13	-	2	4	2	1	1	-	1	2	-
		b 36	100	x	x	x	x	x	x	x	x	x	x
4662	Brunnenbauer/-in ²⁾	a IH	1	-	1	-	-	-	-	-	-	-	-
		b 36	100	x	x	x	x	x	x	x	x	x	x
4662	Brunnenbauer/-in ²⁾	a Hw	8	-	1	1	4	1	-	1	-	-	-
		b 36	100	x	x	x	x	x	x	x	x	x	x
4663	Kanalbauer/-in ²⁾	a IH	36	4	2	5	9	5	5	2	2	1	1
		b 36	100	11	6	14	25	14	14	6	6	3	3
4663	Kanalbauer/-in ²⁾⁸⁾	a Hw	36	2	11	5	7	1	2	3	4	1	-
		b 36	100	6	31	14	19	3	6	8	11	3	-
4664	Rohrleitungsbauer/-in ²⁾	a IH	25	4	2	3	5	4	3	1	2	1	-
		b 36	100	16	8	12	20	16	12	4	8	4	-
4664	Rohrleitungsbauer/-in ²⁾⁸⁾	a Hw	3	-	1	2	-	-	-	-	-	-	-
		b 36	100	x	x	x	x	x	x	x	x	x	x
4669	Spezialtiefbauer/-in ²⁾	a IH	3	-	1	-	1	-	-	-	-	1	-
		b 36	100	x	x	x	x	x	x	x	x	x	x
46	Tiefbauberufe zusammen	a x	693	69	169	141	114	62	47	30	26	32	3
		b x	100	10	24	20	16	9	7	4	4	5	0
4801	Ausbaufacharbeiter/-in ¹⁾	a IH	14	1	1	3	4	1	1	-	-	3	-
		b 24	100	x	x	x	x	x	x	x	x	x	x
4801	Ausbaufacharbeiter/-in ¹⁾	a Hw	41	8	4	5	7	3	4	3	2	5	-
		b 24	100	20	10	12	17	7	10	7	5	12	-
4804	Ausbaufachwerker/-in ⁶⁾	a IH	2	-	-	-	2	-	-	-	-	-	-
		b 36	100	x	x	x	x	x	x	x	x	x	x
4804	Ausbaufachwerker/-in ⁶⁾	a Hw	5	-	1	1	1	1	-	-	-	1	-
		b 36	100	x	x	x	x	x	x	x	x	x	x
4810	Stukkateur/-in ²⁾	a Hw	80	7	24	18	11	5	8	3	2	2	-
		b 36	100	9	30	23	14	6	10	4	3	3	-
4822	Industrie-Isolierer/-in ²⁾	a IH	34	3	3	7	2	4	4	3	4	4	-
		b 36	100	9	9	21	6	12	12	9	12	12	-
4822	Isolierfacharbeiter/-in ¹⁾	a IH	13	1	5	3	4	-	-	-	-	-	-
		b 24	100	x	x	x	x	x	x	x	x	x	x
4823	Wärme-, Kälte- und Schallschutziso- lierer/-in (Isoliermonteur/-in ²⁾	a Hw	34	6	8	7	7	2	2	2	-	-	-
		b 36	100	18	24	21	21	6	6	6	-	-	-
4824	Trockenbaumonteur/-in ²⁾	a IH	31	-	1	5	7	8	6	3	-	1	-
		b 36	100	-	3	16	23	26	19	10	-	3	-
4824	Trockenbaumonteur/-in ²⁾⁸⁾	a Hw	8	1	1	2	2	1	-	1	-	-	-
		b 36	100	x	x	x	x	x	x	x	x	x	x
4825	Bauwerksabdichter/-in	a IH	4	1	1	-	1	1	-	-	-	-	-
		b 36	100	x	x	x	x	x	x	x	x	x	x
4825	Bauwerksabdichter/-in ⁸⁾	a Hw	1	-	-	-	-	1	-	-	-	-	-
		b 36	100	x	x	x	x	x	x	x	x	x	x
4826	Asphaltbauer/-in	a IH	6	-	2	-	1	1	-	-	2	-	-
		b 36	100	x	x	x	x	x	x	x	x	x	x
4830	Fliesen-, Platten- und Mosaikleger/-in ²⁾	a Hw	184	28	47	43	22	12	11	7	5	9	-
		b 36	100	15	26	23	12	7	6	4	3	5	-
4840	Kachelofen- und Luftheizungs- bauer/-in ⁵⁾	a Hw	10	1	3	2	2	1	-	-	-	1	-
		b 36	100	x	x	x	x	x	x	x	x	x	x
4840	Ofen- und Luftheizungsbauer/-in	a Hw	8	1	-	1	1	1	-	1	-	3	-
		b 36	100	x	x	x	x	x	x	x	x	x	x
4850	Glaser/-in	a Hw	116	13	26	17	22	10	5	7	6	10	-
		b 36	100	11	22	15	19	9	4	6	5	9	-
4862	Estrichleger/-in ²⁾	a Hw	11	1	3	-	2	3	-	1	-	1	-
		b 36	100	x	x	x	x	x	x	x	x	x	x
4870	Zimmerer/Zimmerin ²⁾	a IH	8	-	-	-	2	4	-	2	-	-	-
		b 36	100	x	x	x	x	x	x	x	x	x	x
4870	Zimmerer/Zimmerin ²⁾	a Hw	306	51	83	61	30	28	20	5	11	17	-
		b 36	100	17	27	20	10	9	7	2	4	6	-

Noch: B II 3.1 Auszubildende mit neu abgeschlossenem Ausbildungsvertrag⁴¹⁾ 2006 nach dem Alter, dem Ausbildungsberuf und dem Ausbildungsbereich

Kenn- ziffer	Ausbildungsberuf Berufsgruppe Berufsbereich Ausbildungsbereich a = Anzahl b = in % von Sp.1	Be- reich 22) Dauer 23)	Auszubildende mit neu abgeschlossenem Ausbildungsvertrag										
			insge- samt	davon									
				im Alter von ... Jahren									ohne An- gabe
				unter 17	17	18	19	20	21	22	23	über 23	
4880	Dachdecker/-in	a Hw	1 255	221	299	263	163	98	62	40	41	68	-
		b 36	100	18	24	21	13	8	5	3	3	5	-
48	Ausbauberufe zusammen	a x	2 171	344	512	438	293	185	123	78	73	125	-
		b x	100	16	24	20	13	9	6	4	3	6	-
4910	Raumausstatter/-in	a Hw	183	13	25	36	30	24	17	10	11	17	-
		b 36	100	7	14	20	16	13	9	5	6	9	-
4913	Bodenleger/-in	a IH	2	-	1	-	-	-	1	-	-	-	-
		b 36	100	x	x	x	x	x	x	x	x	x	x
4913	Bodenleger/-in ⁸⁾	a Hw	30	1	5	6	6	2	4	3	2	1	-
		b 36	100	3	17	20	20	7	13	10	7	3	-
4915	Parkettleger/-in	a Hw	69	5	11	11	13	10	2	4	3	10	-
		b 36	100	7	16	16	19	14	3	6	4	14	-
4920	Polsterer/Polsterin	a IH	26	1	5	6	7	3	3	1	-	-	-
		b 36	100	4	19	23	27	12	12	4	-	-	-
4920	Polsterer/Polsterin ⁸⁾	a Hw	3	1	1	-	-	1	-	-	-	-	-
		b 36	100	x	x	x	x	x	x	x	x	x	x
4922	Fahrzeuginnenausatter/-in	a IH	3	1	-	2	-	-	-	-	-	-	-
		b 36	100	x	x	x	x	x	x	x	x	x	x
4926	Polster- und Dekorationsnäher/-in	a IH	2	-	1	-	-	-	-	-	-	1	-
		b 24	100	x	x	x	x	x	x	x	x	x	x
4926	Polster- und Dekorationsnäher/-in	a Hw	13	1	3	2	1	2	-	2	1	1	-
		b 24	100	x	x	x	x	x	x	x	x	x	x
49	Raumausstatter/-innen, Polsterer/Polsterinnen zusammen	a x	331	23	52	63	57	42	27	20	17	30	-
		b x	100	7	16	19	17	13	8	6	5	9	-
5010	Tischler/-in	a Hw	1 963	306	425	331	247	206	132	104	71	141	-
		b 36	100	16	22	17	13	10	7	5	4	7	-
5014	Fachkraft für Möbel-, Küchen- und Umzugs-service	a IH	151	5	13	23	16	19	14	17	11	19	14
		b 36	100	3	9	15	11	13	9	11	7	13	9
5014	Fachkraft für Möbel-, Küchen- und Umzugs-service ⁸⁾	a Hw	1	-	-	-	-	-	1	-	-	-	-
		b 36	100	x	x	x	x	x	x	x	x	x	x
5018	Holzbearbeiter/-in ⁶⁾	a IH	14	-	3	8	2	1	-	-	-	-	-
		b 36	100	x	x	x	x	x	x	x	x	x	x
5018	Holzbearbeiter/-in ⁶⁾	a Hw	175	8	31	53	41	20	7	7	1	7	-
		b 36	100	5	18	30	23	11	4	4	1	4	-
5018	Holzverarbeiter/-in ⁶⁾	a Hw	12	-	1	4	3	3	1	-	-	-	-
		b 36	100	x	x	x	x	x	x	x	x	x	x
5021	Modellbauer/-in	a Hw	47	10	16	6	3	4	1	1	2	4	-
		b 42	100	21	34	13	6	9	2	2	4	9	-
5021	Modellbaumechaniker/-in	a IH	22	5	7	3	2	1	2	-	1	1	-
		b 42	100	x	x	x	x	x	x	x	x	x	x
5050	Holzmechaniker/-in	a IH	230	27	48	45	38	36	11	13	4	8	-
		b 36	100	12	21	20	17	16	5	6	2	3	-
5063	Bootsbauer/-in	a Hw	6	1	-	1	-	-	-	-	1	3	-
		b 42	100	x	x	x	x	x	x	x	x	x	x
5066	Leichtflugzeugbauer/-in	a IH	1	-	1	-	-	-	-	-	-	-	-
		b 36	100	x	x	x	x	x	x	x	x	x	x
50	Berufe in der Holz- und Kunst- stoffverarbeitung zusammen	a x	2 622	362	545	474	352	290	169	142	91	183	14
		b x	100	14	21	18	13	11	6	5	3	7	1
5101	Maler/-in und Lackierer/-in ²⁾	a Hw	2 482	278	487	503	381	271	178	105	95	184	-
		b 36	100	11	20	20	15	11	7	4	4	7	-
5103	Bau- und Metallmaler/-in ⁶⁾	a Hw	234	1	33	78	65	26	7	9	7	8	-
		b 36	100	0	14	33	28	11	3	4	3	3	-
5110	Bauten- und Objekt- beschichter/-in ¹⁾	a Hw	349	38	65	77	55	35	29	19	14	17	-
		b 24	100	11	19	22	16	10	8	5	4	5	-
5110	Bauten- und Objekt- beschichter/-in ⁸⁾	a Hw	20	-	6	6	4	1	2	-	-	1	-
		b 36	100	x	x	x	x	x	x	x	x	x	x
5120	Verfahrensmechaniker/-in für Beschichtungstechnik	a IH	58	5	24	13	6	4	3	1	-	2	-
		b 36	100	9	41	22	10	7	5	2	-	3	-
5123	Fahrzeuglackierer/-in	a IH	13	2	4	3	1	-	2	-	1	-	-
		b 36	100	x	x	x	x	x	x	x	x	x	x
5123	Fahrzeuglackierer/-in	a Hw	541	65	102	104	94	55	41	28	17	35	-
		b 36	100	12	19	19	17	10	8	5	3	6	-
5126	Vergolder/-in	a Hw	4	-	1	-	-	-	1	-	-	2	-
		b 36	100	x	x	x	x	x	x	x	x	x	x
5140	Glas- und Porzellanmaler/-in	a Hw	2	-	-	-	-	1	1	-	-	-	-
		b 36	100	x	x	x	x	x	x	x	x	x	x
51	Maler/-innen, Lackierer/-innen und verwandte Berufe zusammen	a x	3 703	389	722	784	606	393	264	162	134	249	-
		b x	100	11	19	21	16	11	7	4	4	7	-
5215	Fachkraft für Hafenlogistik	a IH	16	-	1	7	3	3	-	2	-	-	-
		b 36	100	x	x	x	x	x	x	x	x	x	x
5221	Fachkraft für Lagerlogistik	a IH	1 495	36	149	245	252	243	211	109	95	150	5
		b 36	100	2	10	16	17	16	14	7	6	10	0

Noch: B II 3.1 Auszubildende mit neu abgeschlossenem Ausbildungsvertrag⁴¹⁾ 2006 nach dem Alter, dem Ausbildungsberuf und dem Ausbildungsbereich

Kenn- ziffer	Ausbildungsberuf Berufsgruppe Berufsbereich Ausbildungsbereich a = Anzahl b = in % von Sp.1	Be- reich 22) Dauer 23)	Auszubildende mit neu abgeschlossenem Ausbildungsvertrag											
			insge- samt	davon										ohne An- gabe
				im Alter von ... Jahren										
				unter 17	17	18	19	20	21	22	23	über 23		
5221	Fachkraft für Lagerlogistik ⁸⁾	a	Hw	9	-	1	-	3	2	2	-	1	-	-
		b	36	100	x	x	x	x	x	x	x	x	x	x
5221	Fachlagerist/-in	a	IH	1 096	18	103	190	208	176	118	105	46	108	24
		b	24	100	2	9	17	19	16	11	10	4	10	2
5221	Fachlagerist/-in ⁸⁾	a	Hw	1	-	-	-	1	-	-	-	-	-	-
		b	24	100	x	x	x	x	x	x	x	x	x	x
5228	Lagerfachhelfer/-in ⁶⁾	a	IH	23	-	3	4	4	8	1	3	-	-	-
		b	24	100	x	x	x	x	x	x	x	x	x	x
5232	Fachwerker/-in für Recycling ⁶⁾	a	IH	2	-	-	-	-	2	-	-	-	-	-
		b	24	100	x	x	x	x	x	x	x	x	x	x
52	Warenprüfer/-innen, Versandfertig- macher/-innen zusammen	a	x	2 642	54	257	446	471	434	332	219	142	258	29
		b	x	100	2	10	17	18	16	13	8	5	10	1
5400	Maschinen- und Anlagenführer/-in	a	IH	535	32	92	116	107	66	51	22	20	27	2
		b	24	100	6	17	22	20	12	10	4	4	5	0
5400	Maschinen- und Anlagenführer/-in ⁸⁾	a	Hw	1	-	-	-	-	1	-	-	-	-	-
		b	24	100	x	x	x	x	x	x	x	x	x	x
5412	Fachkraft für Wasserversorgungs- technik	a	IH	4	1	3	-	-	-	-	-	-	-	-
		b	36	100	x	x	x	x	x	x	x	x	x	x
5412	Fachkraft für Wasserversorgungs- technik	a	ÖD	5	2	-	1	-	1	1	-	-	-	-
		b	36	100	x	x	x	x	x	x	x	x	x	x
5460	Baugeräteführer/-in	a	IH	11	1	3	3	1	-	1	2	-	-	-
		b	36	100	x	x	x	x	x	x	x	x	x	x
5460	Baugeräteführer/-in ⁸⁾	a	Hw	2	-	-	2	-	-	-	-	-	-	-
		b	36	100	x	x	x	x	x	x	x	x	x	x
54	Maschinen-, Anlagenführer/-innen, a.n.g. zusammen	a	x	558	36	98	122	108	68	53	24	20	27	2
		b	x	100	6	18	22	19	12	9	4	4	5	0
III	Fertigungsberufe zusammen	a	x	46 701	5 870	10 457	8 895	6 787	4 961	3 381	2 167	1 446	2 604	133
		b	x	100	13	22	19	15	11	7	5	3	6	0
6234	Fachkraft für Straßen- und Verkehrstechnik	a	IH	9	-	1	1	2	2	1	-	-	2	-
		b	36	100	x	x	x	x	x	x	x	x	x	x
6234	Fachkraft für Straßen- und Verkehrstechnik	a	ÖD	7	-	1	-	2	1	1	-	-	2	-
		b	36	100	x	x	x	x	x	x	x	x	x	x
6235	Fachkraft für Wasserwirtschaft	a	IH	2	1	-	-	-	1	-	-	-	-	-
		b	36	100	x	x	x	x	x	x	x	x	x	x
6235	Fachkraft für Wasserwirtschaft	a	ÖD	1	-	-	-	-	-	1	-	-	-	-
		b	36	100	x	x	x	x	x	x	x	x	x	x
6240	Vermessungstechniker/-in	a	ÖD	247	26	42	28	41	46	25	16	3	20	-
		b	36	100	11	17	11	17	19	10	6	1	8	-
6246	Bergvermessungstechniker/-in	a	IH	3	-	-	-	1	-	1	1	-	-	-
		b	36	100	x	x	x	x	x	x	x	x	x	x
62	Techniker/-innen, a.n.g. zusammen	a	x	269	27	44	29	46	50	28	18	3	24	-
		b	x	100	10	16	11	17	19	10	7	1	9	-
6311	Biologielaborant/-in	a	IH	60	3	4	5	18	13	7	5	3	2	-
		b	42	100	5	7	8	30	22	12	8	5	3	-
6315	Milchwirtschaftl. Laborant/-in	a	Lw	13	1	4	-	4	2	2	-	-	-	-
		b	36	100	x	x	x	x	x	x	x	x	x	x
6321	Physiklaborant/-in	a	IH	30	3	5	2	1	9	1	1	4	3	1
		b	42	100	10	17	7	3	30	3	3	13	10	3
6323	Werkstoffprüfer/-in	a	IH	93	10	15	10	13	16	9	4	5	11	-
		b	42	100	11	16	11	14	17	10	4	5	12	-
6330	Chemielaborant/-in	a	IH	371	61	65	30	59	81	36	11	17	8	3
		b	42	100	16	18	8	16	22	10	3	5	2	1
6331	Lacklaborant/-in	a	IH	67	13	15	5	11	9	5	5	2	2	-
		b	42	100	19	22	7	16	13	7	7	3	3	-
6333	Textillaborant/-in	a	IH	15	-	3	-	6	4	2	-	-	-	-
		b	42	100	x	x	x	x	x	x	x	x	x	x
6336	Baustoffprüfer/-in	a	IH	34	4	3	2	5	6	1	3	3	7	-
		b	36	100	12	9	6	15	18	3	9	9	21	-
6341	Fotolaborant/-in	a	IH	1	-	-	-	-	1	-	-	-	-	-
		b	24	100	x	x	x	x	x	x	x	x	x	x
6341	Fotomedienlaborant/-in	a	IH	14	-	1	-	1	5	3	2	1	1	-
		b	36	100	x	x	x	x	x	x	x	x	x	x
6341	Fotomedienlaborant/-in ⁸⁾	a	Hw	2	-	-	-	-	-	-	-	1	1	-
		b	36	100	x	x	x	x	x	x	x	x	x	x
63	Technische Sonderfachkräfte zusammen	a	x	700	95	115	54	118	146	66	31	36	35	4
		b	x	100	14	16	8	17	21	9	4	5	5	1
6410	Technischer/technische Zeichner/-in	a	IH	560	75	118	49	93	90	58	30	13	34	-
		b	42	100	13	21	9	17	16	10	5	2	6	-
6410	Technischer/technische Zeichner/-in ⁸⁾	a	Hw	34	6	4	6	6	5	5	-	1	1	-
		b	42	100	18	12	18	18	15	15	-	3	3	-

Noch: B II 3.1 Auszubildende mit neu abgeschlossenem Ausbildungsvertrag⁴¹⁾ 2006 nach dem Alter, dem Ausbildungsberuf und dem Ausbildungsbereich

Kenn- ziffer	Ausbildungsberuf Berufsgruppe Berufsbereich Ausbildungsbereich a = Anzahl b = in % von Sp.1	Be- reich 22) Dauer 23)	Auszubildende mit neu abgeschlossenem Ausbildungsvertrag											
			insge- samt	davon										ohne An- gabe
				im Alter von ... Jahren										
				unter 17	17	18	19	20	21	22	23	über 23		
6420	Bauzeichner/-in	a	IH	402	27	54	59	67	78	44	24	13	31	5
		b	36	100	7	13	15	17	19	11	6	3	8	1
6420	Bauzeichner/-in ⁸⁾	a	Hw	6	1	1	1	1	1	1	-	-	-	-
		b	36	100	x	x	x	x	x	x	x	x	x	x
6425	Kartograph/-in	a	ÖD	9	1	1	-	4	-	-	-	3	-	-
		b	36	100	x	x	x	x	x	x	x	x	x	x
64	Technische Zeichner/-innen und verwandte Berufe zusammen	a	x	1 011	110	178	115	171	174	108	54	30	66	5
		b	x	100	11	18	11	17	17	11	5	3	7	0
IV	Technische Berufe zusammen	a	x	1 980	232	337	198	335	370	202	103	69	125	9
		b	x	100	12	17	10	17	19	10	5	3	6	0
6600	Verkäufer/-in	a	IH	4 706	173	627	874	923	743	511	340	201	250	64
		b	24	100	4	13	19	20	16	11	7	4	5	1
6600	Verkäufer/-in ⁸⁾	a	Hw	1	-	-	-	-	-	1	-	-	-	-
		b	24	100	x	x	x	x	x	x	x	x	x	x
6607	Verkaufshilfe ⁶⁾	a	IH	296	3	29	96	81	39	17	9	5	6	11
		b	24	100	1	10	32	27	13	6	3	2	2	4
6610	Fachverkäufer/-in im Lebensmittel- handwerk ⁶⁾	a	Hw	1 611	192	317	360	314	174	108	61	33	52	-
		b	36	100	12	20	22	19	11	7	4	2	3	-
6611	Fachverkäufer/-in im Nahrungs- mittelhandwerk ^{8) 5)}	a	Hw	260	21	52	71	53	33	12	9	4	5	-
		b	36	100	8	20	27	20	13	5	3	2	2	-
6612	Fachgehilfe/-gehilfin im Nahrungs- mittelverkauf -Schwerp. Bäckerei ⁶⁾	a	Hw	8	-	-	4	4	-	-	-	-	-	-
		b	36	100	x	x	x	x	x	x	x	x	x	x
6617	Verkaufshilfe im Lebensmittel- Einzelhandel ⁶⁾	a	IH	12	-	2	7	2	1	-	-	-	-	-
		b	24	100	x	x	x	x	x	x	x	x	x	x
66	Verkaufspersonal zusammen	a	x	6 894	389	1 027	1 412	1 377	990	649	419	243	313	75
		b	x	100	6	15	20	20	14	9	6	4	5	1
6711	Kaufmann/-frau im Groß- und Außenhandel	a	IH	3 831	70	153	408	853	888	622	338	193	291	15
		b	36	100	2	4	11	22	23	16	9	5	8	0
6711	Kaufmann/-frau im Groß- und Außenhandel ⁸⁾	a	Hw	2	-	1	1	-	-	-	-	-	-	-
		b	36	100	x	x	x	x	x	x	x	x	x	x
6720	Kaufmann/-frau im Einzelhandel ⁸⁾	a	Hw	1	-	-	1	-	-	-	-	-	-	-
		b	36	100	x	x	x	x	x	x	x	x	x	x
6720	Kaufmann/-frau im Einzelhandel	a	IH	6 315	210	563	854	1 087	1 167	835	600	372	582	45
		b	36	100	3	9	14	17	18	13	10	6	9	1
6735	Automobilkaufmann/-frau	a	IH	709	12	38	75	125	178	127	61	36	52	5
		b	36	100	2	5	11	18	25	18	9	5	7	1
6735	Automobilkaufmann/-frau ⁸⁾	a	Hw	182	6	10	26	35	43	26	9	11	16	-
		b	36	100	3	5	14	19	24	14	5	6	9	-
6740	Buchhändler/-in	a	IH	187	-	2	4	21	32	31	20	12	63	2
		b	36	100	-	1	2	11	17	17	11	6	34	1
6745	Musikalienhändler/-in	a	IH	8	-	-	1	1	-	3	-	-	3	-
		b	36	100	x	x	x	x	x	x	x	x	x	x
6751	Drogist/-in	a	IH	193	18	33	41	29	27	21	9	6	9	-
		b	36	100	9	17	21	15	14	11	5	3	5	-
67	Groß- und Einzelhandelskaufleute, Ein- und Verkaufsfachleute zusammen	a	x	11 428	316	800	1 411	2 151	2 335	1 665	1 037	630	1 016	67
		b	x	100	3	7	12	19	20	15	9	6	9	1
6830	Verlagskaufmann/-frau ⁵⁾	a	IH	32	-	-	-	11	8	5	2	1	5	-
		b	36	100	-	-	-	34	25	16	6	3	16	-
6851	Pharmazeutisch-kaufm. Angestellter/Angestellte	a	FB	489	60	111	112	63	63	30	13	7	30	-
		b	36	100	12	23	23	13	13	6	3	1	6	-
6860	Tankwart/-in	a	IH	168	9	18	33	36	25	17	7	11	11	1
		b	36	100	5	11	20	21	15	10	4	7	7	1
68	Warenkaufleute, a.n.g., Vertreter/ -innen zusammen	a	x	689	69	129	145	110	96	52	22	19	46	1
		b	x	100	10	19	21	16	14	8	3	3	7	0
6910	Bankkaufmann/-frau	a	IH	2 688	46	65	197	874	942	349	110	52	48	5
		b	36	100	2	2	7	33	35	13	4	2	2	0
6913	Investmentfondskaufmann/-frau	a	IH	4	-	-	-	-	2	-	1	-	1	-
		b	36	100	x	x	x	x	x	x	x	x	x	x
6950	Kaufmann/-frau für Versicherungen und Finanzen	a	IH	950	8	8	66	221	269	162	92	47	65	12
		b	36	100	1	1	7	23	28	17	10	5	7	1
6950	Versicherungskaufmann/-frau ⁵⁾	a	IH	201	-	2	14	45	43	36	26	16	19	-
		b	36	100	-	1	7	22	21	18	13	8	9	-
6959	Kaufmann/-frau im Gesundheitswesen	a	IH	287	1	9	28	49	67	45	25	18	35	10
		b	36	100	0	3	10	17	23	16	9	6	12	3
69	Bank-, Bausparkassen-, Ver- sicherungsfachleute zusammen	a	x	4 130	55	84	305	1 189	1 323	592	254	133	168	27
		b	x	100	1	2	7	29	32	14	6	3	4	1
7010	Kaufmann/-frau für Kurier-, Express- und Postdienstleistungen	a	IH	61	1	3	9	13	9	9	6	4	7	-
		b	36	100	2	5	15	21	15	15	10	7	11	-
7011	Kaufmann/-frau für Spedition und Logistikdienstleistung	a	IH	1 019	12	32	104	205	253	184	90	51	84	4
		b	36	100	1	3	10	20	25	18	9	5	8	0

Noch: B II 3.1 Auszubildende mit neu abgeschlossenem Ausbildungsvertrag⁴¹⁾ 2006 nach dem Alter, dem Ausbildungsberuf und dem Ausbildungsbereich

Kenn- ziffer	Ausbildungsberuf Berufsgruppe Berufsbereich Ausbildungsbereich a = Anzahl b = in % von Sp.1	Be- reich 22) Dauer 23)	Auszubildende mit neu abgeschlossenem Ausbildungsvertrag											
			insge- samt	davon										ohne An- gabe
				im Alter von ... Jahren										
				unter 17	17	18	19	20	21	22	23	über 23		
7013	Schiffahrtskaufmann/-frau	a	IH	10	-	-	-	2	2	1	3	-	2	-
		b	36	100	x	x	x	x	x	x	x	x	x	x
7021	Kaufmann/-frau für Tourismus und Freizeit	a	IH	33	3	1	5	7	8	6	1	-	2	-
		b	36	100	9	3	15	21	24	18	3	-	6	-
7021	Reiseverkehrskaufmann/-frau	a	IH	527	5	8	34	92	139	94	64	33	54	4
		b	36	100	1	2	6	17	26	18	12	6	10	1
7024	Servicekaufmann/-frau im Luftverkehr	a	IH	33	-	-	-	10	8	8	4	-	3	-
		b	36	100	-	-	-	30	24	24	12	-	9	-
7029	Kaufmann/-frau für Verkehrsservice	a	IH	76	3	8	11	10	23	9	6	3	3	-
		b	36	100	4	11	14	13	30	12	8	4	4	-
7031	Kaufmann/-frau für Marketingkommunikation	a	IH	198	-	3	6	19	57	43	29	15	25	1
		b	36	100	-	2	3	10	29	22	15	8	13	1
7031	Veranstaltungskaufmann/-frau	a	IH	429	1	3	14	59	87	89	58	58	60	-
		b	36	100	0	1	3	14	20	21	14	14	14	-
7031	Werbekaufmann/-frau ⁵⁾	a	IH	155	1	-	1	19	44	35	20	14	21	-
		b	36	100	1	-	1	12	28	23	13	9	14	-
7032	Kaufmann/-frau für Dialogmarketing	a	IH	248	6	18	37	46	52	25	29	10	25	-
		b	36	100	2	7	15	19	21	10	12	4	10	-
7032	Servicefachkraft für Dialogmarketing	a	IH	127	2	4	10	21	28	18	16	7	19	2
		b	24	100	2	3	8	17	22	14	13	6	15	2
7034	Kaufmann/-frau für audiovisuelle Medien	a	IH	66	-	2	1	10	16	14	12	3	8	-
		b	36	100	-	3	2	15	24	21	18	5	12	-
7034	Mediengestalter/-in für Digital- und Printmedien - Medienberatung	a	IH	34	1	-	3	6	8	7	3	1	4	1
		b	36	100	3	-	9	18	24	21	9	3	12	3
7034	Medienkaufmann/-frau Digital und Print	a	IH	112	-	1	4	24	27	21	19	4	12	-
		b	36	100	-	1	4	21	24	19	17	4	11	-
7045	Immobilienkaufmann/-frau	a	IH	423	3	10	33	88	101	76	34	22	52	4
		b	36	100	1	2	8	21	24	18	8	5	12	1
7045	Kaufmann/-frau in der Grundstücks- und Wohnungswirtschaft ⁵⁾	a	IH	140	1	4	7	19	25	35	16	14	19	-
		b	36	100	1	3	5	14	18	25	11	10	14	-
70	Andere Dienstleistungskaufleute und zugehörige Berufe zusammen	a	x	3 691	39	97	279	650	887	674	410	239	400	16
		b	x	100	1	3	8	18	24	18	11	6	11	0
7120	Eisenbahner/-in im Betriebsdienst	a	IH	76	8	18	12	14	8	3	5	4	4	-
		b	36	100	11	24	16	18	11	4	7	5	5	-
7140	Berufskraftfahrer/-in	a	IH	188	4	20	19	39	34	26	15	11	20	-
		b	36	100	2	11	10	21	18	14	8	6	11	-
7140	Berufskraftfahrer/-in ⁸⁾	a	Hw	2	-	1	1	-	-	-	-	-	-	-
		b	36	100	x	x	x	x	x	x	x	x	x	x
7144	Servicefahrer/-in	a	IH	70	-	1	3	10	12	5	8	6	21	4
		b	24	100	-	1	4	14	17	7	11	9	30	6
7149	Fachkraft im Fahrbetrieb	a	IH	18	-	1	2	1	3	2	2	-	7	-
		b	36	100	x	x	x	x	x	x	x	x	x	x
7160	Straßenwärter/-in	a	ÖD	104	13	38	24	5	5	8	-	5	6	-
		b	36	100	13	37	23	5	5	8	-	5	6	-
71	Berufe des Landverkehrs zusammen	a	x	458	25	79	61	69	62	44	30	26	58	4
		b	x	100	5	17	13	15	14	10	7	6	13	1
7240	Binnenschiffer/-in	a	IH	39	3	5	9	7	4	3	3	-	5	-
		b	36	100	8	13	23	18	10	8	8	-	13	-
7241	Hafenschiffer/-in	a	IH	167	2	5	17	33	39	23	19	10	19	-
		b	36	100	1	3	10	20	23	14	11	6	11	-
72	Berufe des Wasser- und Luftverkehrs zusammen	a	x	206	5	10	26	40	43	26	22	10	24	-
		b	x	100	2	5	13	19	21	13	11	5	12	-
7321	Fachkraft für Kurier-, Express- und Postdienstleistungen	a	IH	307	16	45	51	46	53	41	22	11	21	1
		b	24	100	5	15	17	15	17	13	7	4	7	0
73	Berufe des Nachrichtenverkehrs zusammen	a	x	307	16	45	51	46	53	41	22	11	21	1
		b	x	100	5	15	17	15	17	13	7	4	7	0
7541	Steuerfachangestellter/ -angestellte	a	FB	1 251	9	29	131	304	331	168	88	53	138	-
		b	36	100	1	2	10	24	26	13	7	4	11	-
7558	Fachangestellter/-angestellte für Markt- und Sozialforschung	a	IH	9	-	-	-	-	2	-	-	-	7	-
		b	36	100	x	x	x	x	x	x	x	x	x	x
75	Berufe in der Unternehmensleitung, -beratung und -prüfung zusammen	a	x	1 260	9	29	131	304	333	168	88	53	145	-
		b	x	100	1	2	10	24	26	13	7	4	12	-
7743	Mathematisch-technischer/technische Assistent/-in	a	IH	109	-	1	1	20	32	9	5	7	24	10
		b	30	100	-	1	1	18	29	8	5	6	22	9
7751	Fachinformatiker/-in - Anwendungsentwicklung	a	IH	870	5	15	49	135	190	141	95	70	164	6
		b	36	100	1	2	6	16	22	16	11	8	19	1
7761	Fachinformatiker/-in - Systemintegration	a	IH	1 108	14	34	64	161	278	180	105	77	181	14
		b	36	100	1	3	6	15	25	16	9	7	16	1
7791	Informatikkaufmann/-frau	a	IH	362	8	11	29	63	104	60	28	24	34	1
		b	36	100	2	3	8	17	29	17	8	7	9	0

Noch: B II 3.1 Auszubildende mit neu abgeschlossenem Ausbildungsvertrag⁴¹⁾ 2006 nach dem Alter, dem Ausbildungsberuf und dem Ausbildungsbereich

Kenn- ziffer	Ausbildungsberuf Berufsgruppe Berufsbereich Ausbildungsbereich a = Anzahl b = in % von Sp.1	Be- reich 22) Dauer 23)	Auszubildende mit neu abgeschlossenem Ausbildungsvertrag										
			insge- samst	davon									ohne An- gabe
				im Alter von ... Jahren									
				unter 17	17	18	19	20	21	22	23	über 23	
7791	Informatikkaufmann/-frau ⁸⁾	a Hw 36	2 100	- x	1 x	- x	1 x	- x	- x	- x	- x	- x	- x
7791	Informations- u. Telekom- munikationssystem-Kaufmann/-frau	a IH 36	501 100	9 2	14 3	44 9	80 16	98 20	84 17	51 10	35 7	83 17	3 1
77	Rechnungskaufleute, Informatiker/ -innen zusammen	a x b x	2 952 100	36 1	76 3	187 6	460 16	702 24	474 16	284 10	213 7	486 16	34 1
7803	Bürokaufmann/-frau	a IH b 36	4 173 100	90 2	202 5	502 12	830 20	856 21	637 15	380 9	246 6	397 10	33 1
7803	Bürokaufmann/-frau ⁸⁾	a Hw b 36	841 100	54 6	99 12	125 15	162 19	144 17	99 12	61 7	32 4	65 8	- -
7803	Kaufmann/-frau für Büro- kommunikation	a IH b 36	2 627 100	75 3	153 6	317 12	488 19	528 20	386 15	234 9	144 5	272 10	30 1
7803	Kaufmann/-frau für Büro- kommunikation ⁸⁾	a Hw b 36	10 100	- x	- x	1 x	3 x	2 x	1 x	1 x	- x	2 x	- x
7804	Sport- und Fitnesskaufmann/-frau	a IH b 36	302 100	3 1	13 4	19 6	36 12	60 20	52 17	40 13	27 9	49 16	3 1
7808	Bürofachkraft ⁶⁾	a IH b 36	5 100	- x	- x	- x	- x	- x	- x	1 x	- x	1 x	3 x
7808	Bürokräft ⁶⁾	a IH b 36	78 100	- -	- -	3 4	19 24	14 18	8 10	10 13	14 18	10 13	- -
7808	Büropraktiker/-in ⁶⁾	a IH b 24	13 100	- x	- x	- x	- x	2 x	3 x	- x	- x	- x	8 x
7851	Industriekaufmann/-frau	a IH b 36	5 183 100	75 1	122 2	603 12	1 374 27	1 441 28	772 15	358 7	165 3	252 5	21 0
7851	Industriekaufmann/-frau ⁸⁾	a Hw b 36	11 100	- x	2 x	1 x	2 x	2 x	2 x	1 x	1 x	- x	- x
7861	Rechtsanwalts- und Notarfach- angestellter/-angestellte	a FB b 36	792 100	61 8	138 17	149 19	162 20	128 16	73 9	33 4	22 3	19 2	7 1
7862	Rechtsanwaltsfachangestellter/ -angestellte	a FB b 36	1 195 100	51 4	148 12	191 16	239 20	221 18	139 12	59 5	34 3	90 8	23 2
7863	Notarfachangestellter/-angestellte	a FB b 36	66 100	4 6	3 5	7 11	22 33	12 18	7 11	2 3	1 2	8 12	- -
7864	Patentanwaltsfachangestellter/ -angestellte	a FB b 36	23 100	- x	1 x	1 x	6 x	10 x	- x	- x	1 x	4 x	- x
7870	Fachangestellter/-angestellte für Bürokommunikation	a ÖD b 36	219 100	11 5	41 19	44 20	53 24	29 13	18 8	11 5	4 2	8 4	- -
7870	Verwaltungsfachangestellter/ -angestellte	a ÖD b 36	734 100	70 10	101 14	112 15	134 18	138 19	74 10	29 4	23 3	52 7	1 0
7871	Justizfachangestellter/-angestellte	a ÖD b 36	261 100	17 7	37 14	41 16	66 25	53 20	24 9	14 5	3 1	6 2	- -
7873	Fachangestellter/-angestellte für Arbeitsförderung	a ÖD b 36	346 100	30 9	47 14	44 13	56 16	65 19	44 13	32 9	12 3	16 5	- -
7873	Sozialversicherungsfach- angestellter/-angestellte	a ÖD b 36	545 100	30 6	27 5	78 14	158 29	144 26	57 10	18 3	10 2	23 4	- -
78	Büroberufe, Kaufmännische Angestellte, a.n.g. zusammen	a x b x	17 424 100	571 3	1 134 7	2 238 13	3 810 22	3 849 22	2 396 14	1 284 7	739 4	1 274 7	129 1
7911	Fachkraft für Schutz und Sicherheit	a IH b 36	149 100	- -	1 1	17 11	19 13	20 13	29 19	18 12	13 9	31 21	1 1
7951	Fachangestellter/-angestellte für Bäderbetriebe	a ÖD b 36	127 100	22 17	33 26	20 16	7 6	12 9	5 4	7 6	6 5	14 11	1 1
7962	Hauswirtsgehilfe/-gehilfin ⁶⁾	a IH b 36	6 100	- x	1 x	2 x	2 x	- x	1 x	- x	- x	- x	- x
7962	Hauswirtsgehilfe/-gehilfin ⁶⁾	a Hw b 36	3 100	- x	- x	1 x	1 x	- x	- x	- x	- x	1 x	- x
79	Dienst-, Wachberufe zusammen	a x b x	285 100	22 8	35 12	40 14	29 10	32 11	35 12	25 9	19 7	46 16	2 1
8041	Schornsteinfeger/-in	a Hw b 36	116 100	19 16	29 25	20 17	15 13	9 8	9 8	1 1	3 3	11 9	- -
8051	Schädlingsbekämpfer/-in	a IH b 36	10 100	- x	1 x	1 x	2 x	- x	1 x	2 x	1 x	2 x	- x
8055	Bestattungsfachkraft ⁸⁾	a Hw b 36	39 100	1 3	3 8	6 15	7 18	7 18	3 8	1 3	3 8	8 21	- -
8055	Bestattungsfachkraft	a IH b 36	3 100	- x	- x	1 x	1 x	- x	- x	1 x	- x	- x	- x
80	Sicherheitsberufe, a.n.g. zusammen	a x b x	168 100	20 12	33 20	28 17	25 15	16 10	13 8	5 3	7 4	21 13	- -
8234	Fachangestellter/-angestellte für Medien- und Informationsdienste	a IH b 36	9 100	- x	- x	1 x	1 x	- x	1 x	2 x	- x	4 x	- -

Noch: B II 3.1 Auszubildende mit neu abgeschlossenem Ausbildungsvertrag⁴¹⁾ 2006 nach dem Alter, dem Ausbildungsberuf und dem Ausbildungsbereich

Kenn- ziffer	Ausbildungsberuf Berufsgruppe Berufsbereich Ausbildungsbereich a = Anzahl b = in % von Sp.1	Be- reich 22) Dauer 23)	Auszubildende mit neu abgeschlossenem Ausbildungsvertrag											
			insge- samt	davon									ohne An- gabe	
				im Alter von ... Jahren										
				unter 17	17	18	19	20	21	22	23	über 23		
8234	Fachangestellter/-angestellte für Medien- und Informationsdienste	a b	ÖD 36	131 100	13 10	14 11	16 12	22 17	22 17	10 8	13 10	7 5	11 8	3 2
82	Publizistische, Übersetzungs-, Bi- bliotheks- u. verwandte Berufe zus.	a b	x x	140 100	13 9	14 10	17 12	23 16	22 16	11 8	15 11	7 5	15 11	3 2
8341	Techn. Produktdesigner/-in	a b	IH 36	45 100	4 9	4 9	3 7	9 20	7 16	5 11	6 13	1 2	6 13	- -
8345	Produktgestalter/-in -Textil	a b	IH 36	10 100	1 x	- x	2 x	2 x	1 x	1 x	2 x	1 x	- x	- x
8351	Bühnenmaler/-in und -plastiker/-in	a b	IH 36	13 100	- x	- x	- x	2 x	1 x	3 x	3 x	2 x	2 x	- x
8354	Fachkraft für Veranstaltungs- technik	a b	IH 36	254 100	1 0	7 3	19 7	25 10	51 20	47 19	31 12	18 7	53 21	2 1
8354	Mediengestalter/-in Bild und Ton	a b	IH 36	141 100	- -	2 1	2 1	15 11	20 14	33 23	30 21	13 9	25 18	1 1
8354	Mediengestalter/-in Bild und Ton ⁸⁾	a b	Hw 36	2 100	- x	- x	- x	- x	- x	- x	1 x	1 x	- x	- x
8358	Maskenbildner/-in	a b	IH 36	10 100	- x	- x	- x	- x	- x	1 x	2 x	2 x	5 x	- x
8361	Gestalter/-in für visuelles Marketing	a b	IH 36	145 100	3 2	9 6	13 9	20 14	43 30	19 13	19 13	8 6	11 8	- -
8361	Gestalter/-in für visuelles Marketing ⁸⁾	a b	Hw 36	1 100	- x	1 x	- x	- x	- x	- x	- x	- x	- x	- x
8370	Fotograf/-in	a b	Hw 36	178 100	2 1	4 2	18 10	29 16	26 15	23 13	28 16	16 9	32 18	- -
8390	Schilder- und Lichtreklame- hersteller/-in	a b	Hw 36	116 100	8 7	16 14	25 22	19 16	16 14	11 9	9 8	4 3	8 7	- -
83	Künstlerische und zugeordnete Berufe zusammen	a b	x x	915 100	19 2	43 5	82 9	121 13	165 18	143 16	131 14	66 7	142 16	3 0
8561	Arzthelfer/-in ⁵⁾	a b	FB 36	475 100	27 6	60 13	72 15	85 18	90 19	49 10	25 5	21 4	46 10	- -
8561	Med. Fachangestellter/-angestellte	a b	FB 36	2 800 100	326 12	643 23	590 21	481 17	319 11	189 7	80 3	51 2	121 4	- -
8563	Tierarzthelfer/-in ⁵⁾	a b	FB 36	215 100	15 7	23 11	32 15	34 16	46 21	24 11	18 8	6 3	15 7	2 1
8563	Tiermed. Fachangestellter/ -angestellte	a b	FB 36	240 100	19 8	25 10	32 13	45 19	47 20	30 13	11 5	3 1	26 11	2 1
8564	Zahnmed. Fachangestellter/ -angestellte	a b	FB 36	2 615 100	328 13	613 23	540 21	415 16	310 12	175 7	83 3	34 1	117 4	- -
85	Übrige Gesundheitsdienstberufe zusammen	a b	x x	6 345 100	715 11	1 364 21	1 266 20	1 060 17	812 13	467 7	217 3	115 2	325 5	4 0
9010	Friseur/-in	a b	Hw 36	3 628 100	402 11	698 19	767 21	609 17	392 11	234 6	163 4	132 4	231 6	- -
9020	Kosmetiker/-in	a b	IH 36	22 100	1 x	5 x	2 x	2 x	7 x	3 x	- x	2 x	- x	- x
9020	Kosmetiker/-in ⁸⁾	a b	Hw 36	41 100	4 10	8 20	8 20	5 12	9 22	1 2	4 10	- -	2 5	- -
90	Berufe in der Körperpflege zusammen	a b	x x	3 691 100	407 11	711 19	777 21	616 17	408 11	238 6	167 5	134 4	233 6	- -
9120	Restaurantfachmann/-frau	a b	IH 36	873 100	30 3	92 11	174 20	146 17	140 16	110 13	62 7	45 5	61 7	13 1
9140	Fachmann/-frau für System- gastronomie	a b	IH 36	613 100	6 1	21 3	53 9	110 18	122 20	96 16	70 11	37 6	88 14	10 2
9140	Hotelkaufmann/-frau	a b	IH 36	48 100	2 4	1 2	3 6	8 17	10 21	11 23	5 10	4 8	4 8	- -
9141	Hotelfachmann/-frau	a b	IH 36	1 906 100	68 4	187 10	325 17	379 20	379 20	244 13	128 7	70 4	116 6	10 1
9151	Fachkraft im Gastgewerbe	a b	IH 24	389 100	3 1	37 10	66 17	77 20	54 14	38 10	33 8	23 6	42 11	16 4
9152	Helfer/-in im Gastgewerbe ⁶⁾	a b	IH 24	32 100	1 3	4 13	11 34	9 28	3 9	1 3	2 6	- -	1 3	- -
91	Hotel- und Gaststättenberufe zusammen	a b	x x	3 861 100	110 3	342 9	632 16	729 19	708 18	500 13	300 8	179 5	312 8	49 1
9212	Hauswirtschaftler/-in	a b	Lw 36	11 100	2 x	2 x	3 x	- x	2 x	2 x	- x	- x	- x	- x
9212	Hauswirtschaftler/-in	a b	S 36	461 100	16 3	58 13	112 24	82 18	66 14	41 9	33 7	11 2	42 9	- -
9232	Hauswirtschaftshelfer/-in ⁶⁾	a b	S 36	323 100	1 0	38 12	103 32	85 26	44 14	25 8	6 2	8 2	13 4	- -
92	Haus- und ernährungswirtschaftliche Berufe zusammen	a b	x x	795 100	19 2	98 12	218 27	167 21	112 14	68 9	39 5	19 2	55 7	- -

Noch: B II 3.1 Auszubildende mit neu abgeschlossenem Ausbildungsvertrag⁴¹⁾ 2006 nach dem Alter, dem Ausbildungsberuf und dem Ausbildungsbereich

Kenn- ziffer	Ausbildungsberuf Berufsgruppe Berufsbereich Ausbildungsbereich a = Anzahl b = in % von Sp.1	Be- reich 22) Dauer 23)	Auszubildende mit neu abgeschlossenem Ausbildungsvertrag											
			insge- samt	davon										ohne An- gabe
				im Alter von ... Jahren										
				unter 17	17	18	19	20	21	22	23	über 23		
9310	Textilreiniger/-in	a	IH	3	-	-	-	-	-	1	-	-	2	-
		b	36	100	x	x	x	x	x	x	x	x	x	x
9310	Textilreiniger/-in	a	Hw	28	-	2	5	8	3	2	3	4	1	-
		b	36	100	-	7	18	29	11	7	11	14	4	-
9310	Textilreinigerwerker/-in ⁶⁾	a	Hw	10	-	-	5	3	-	1	1	-	-	-
		b	36	100	x	x	x	x	x	x	x	x	x	x
9340	Gebäudereiniger/-in	a	Hw	395	27	58	64	65	48	38	23	20	52	-
		b	36	100	7	15	16	16	12	10	6	5	13	-
9340	Gebäudereinigerwerker/-in ⁶⁾	a	Hw	3	-	-	2	1	-	-	-	-	-	-
		b	36	100	x	x	x	x	x	x	x	x	x	x
9350	Recycling-Werker/-in ⁶⁾	a	IH	28	1	4	9	8	3	2	1	-	-	-
		b	24	100	4	14	32	29	11	7	4	-	-	-
9352	Fachkraft für Kreislauf- und Abfallwirtschaft	a	IH	20	1	3	2	1	3	1	3	2	4	-
		b	36	100	x	x	x	x	x	x	x	x	x	x
9352	Fachkraft für Kreislauf- und Abfallwirtschaft	a	ÖD	8	2	1	1	3	1	-	-	-	-	-
		b	36	100	x	x	x	x	x	x	x	x	x	x
9354	Fachkraft für Abwassertechnik	a	IH	5	-	1	1	2	-	-	-	1	-	-
		b	36	100	x	x	x	x	x	x	x	x	x	x
9354	Fachkraft für Abwassertechnik	a	ÖD	47	9	24	7	2	1	-	1	1	2	-
		b	36	100	19	51	15	4	2	-	2	2	4	-
9354	Fachkraft für Rohr-, Kanal- und Industrieservice	a	IH	25	1	6	4	7	2	1	-	2	2	-
		b	36	100	4	24	16	28	8	4	-	8	8	-
9354	Fachkraft für Rohr-, Kanal- und Industrieservice	a	ÖD	6	2	2	2	-	-	-	-	-	-	-
		b	36	100	x	x	x	x	x	x	x	x	x	x
9354	Fachkraft für Rohr-, Kanal- und Industrieservice ⁸⁾	a	Hw	15	4	3	1	2	4	-	-	1	-	-
		b	36	100	x	x	x	x	x	x	x	x	x	x
9360	Fachkraft für Fahrzeugpflege ⁶⁾	a	IH	10	-	1	3	2	2	1	1	-	-	-
		b	24	100	x	x	x	x	x	x	x	x	x	x
9360	Fahrzeuopfleger/-in ⁶⁾	a	IH	11	-	2	5	2	1	-	-	1	-	-
		b	24	100	x	x	x	x	x	x	x	x	x	x
93	Reinigungs- und Entsorgungsberufe zusammen	a	x	614	47	107	111	106	68	47	33	32	63	-
		b	x	100	8	17	18	17	11	8	5	5	10	-
V	Dienstleistungsberufe zusammen	a	x	66 253	2 902	6 257	9 417	13 082	13 016	8 303	4 804	2 894	5 163	415
		b	x	100	4	9	14	20	20	13	7	4	8	1
x	Insgesamt	a	x	118 036	9 336	17 773	19 156	20 653	18 663	12 090	7 217	4 488	8 087	573
		b	x	100	8	15	16	17	16	10	6	4	7	0

B II 3.2 Auszubildende mit neu abgeschlossenem Ausbildungsvertrag⁴¹⁾ 2006 nach dem Alter und zuständiger Stelle

Zuständige Stelle / Art der Verwaltung ²⁴⁾ Ausbildungsbereich Tätigkeitsschwerpunkt	Auszubildende mit neu abgeschlossenem Ausbildungsvertrag										
	insge- samt	davon									ohne Angabe
		im Alter von ... Jahren									
		unter 17	17	18	19	20	21	22	23	über 23	
Industrie, Handel u.a.											
Industrie- und Handelskammer											
Aachen	4 187	230	383	511	695	715	431	273	141	302	506
Arnsberg ²⁶⁾	2 214	161	322	352	423	378	256	140	69	113	-
Bielefeld ²⁶⁾	7 196	356	857	1 053	1 346	1 371	853	526	297	534	3
Bochum	2 317	90	208	300	397	427	336	195	143	220	1
Bonn	2 824	110	302	383	586	493	346	204	133	267	-
Detmold ²⁶⁾	1 231	60	175	202	243	237	146	72	38	57	1
Dortmund	4 523	195	457	591	814	846	581	370	243	415	11
Düsseldorf	5 055	136	375	599	958	1 059	747	451	284	446	-
Duisburg ²⁶⁾	4 726	212	544	733	885	884	611	330	198	329	-
Essen ²⁶⁾	4 015	165	385	493	710	788	587	378	195	314	-
Hagen ²⁶⁾	3 123	182	415	492	570	539	363	238	138	185	1
Krefeld ²⁶⁾	4 532	185	454	659	889	887	594	324	219	319	2
Köln	8 494	309	846	1 158	1 610	1 696	1 130	692	388	665	-
Münster ²⁶⁾	9 522	593	1 246	1 339	1 805	1 772	1 025	621	397	721	3
Siegen	2 259	245	452	432	371	331	184	87	61	96	-
Wuppertal ²⁶⁾	2 356	81	199	311	452	440	343	197	127	205	1
Zusammen	68 574	3 310	7 620	9 608	12 754	12 863	8 533	5 098	3 071	5 188	529
davon											
im gewerblichen Bereich	19 856	2 063	4 162	3 154	2 899	2 648	1 794	1 126	694	1 223	93
im kaufmännischen Bereich	48 718	1 247	3 458	6 454	9 855	10 215	6 739	3 972	2 377	3 965	436
Handwerk											
Handwerkskammer											
Aachen	2 955	220	635	620	448	329	229	152	108	214	-
Arnsberg	2 157	234	572	496	363	194	99	75	49	75	-
Bielefeld ²⁶⁾	4 422	394	955	905	719	522	306	201	148	272	-
Dortmund	4 228	300	814	916	726	503	313	202	165	289	-
Düsseldorf	8 698	2 390	1 788	1 348	1 082	679	477	305	233	396	-
Köln	5 059	422	1 022	1 129	824	552	375	231	136	368	-
Münster	5 683	615	1 467	1 124	792	573	383	249	181	299	-
Zusammen	33 202	4 575	7 253	6 538	4 954	3 352	2 182	1 415	1 020	1 913	-
davon											
im handwerklichen Bereich	28 912	4 207	6 551	5 597	4 099	2 799	1 855	1 211	886	1 708	-
im kaufmännischen Bereich	2 904	273	478	583	567	396	246	141	80	140	-
im sonstigen Bereich ²⁵⁾	1 386	95	224	358	288	157	81	63	54	66	-
Landwirtschaft											
Zusammen	2 505	286	599	516	367	242	157	111	67	155	5
öffentlicher Dienst											
Art der Verwaltung											
Kommunaler Verwaltungsdienst	609	59	86	90	114	111	56	29	16	47	1
Landesverwaltungsdienst	1 199	125	200	174	220	205	101	61	32	77	4
Bundesverwaltungsdienst	958	64	119	156	211	192	104	51	27	34	-
Handwerkskammer	3	-	-	-	1	1	-	-	1	-	-
Industrie- und Handelskammer	7	-	1	-	2	1	1	-	-	2	-
Kirchlicher Verwaltungsdienst	20	-	3	1	3	6	2	1	2	2	-

Noch: B II 3.2 Auszubildende mit neu abgeschlossenem Ausbildungsvertrag⁴¹⁾ 2006 nach dem Alter und zuständiger Stelle

Zuständige Stelle / Art der Verwaltung ²⁴⁾ Ausbildungsbereich Tätigkeitsschwerpunkt	Auszubildende mit neu abgeschlossenem Ausbildungsvertrag										
	insge- samt	davon									
		im Alter von ... Jahren									ohne Angabe
		unter 17	17	18	19	20	21	22	23	über 23	
Körperschaft des öffentlichen Rechts ²⁶⁾	14	-	2	1	4	3	4	-	-	-	-
Zusammen	2 810	248	411	422	555	519	268	142	78	162	5
		freie Berufe									
Ärzttekammer Nordrhein	1 765	171	368	342	301	240	128	69	43	103	-
Ärzttekammer Westfalen-Lippe	1 510	182	335	320	265	169	110	36	29	64	-
Apothekerkammer Nordrhein	306	39	69	66	38	41	25	7	6	15	-
Apothekerkammer Westfalen-Lippe	183	21	42	46	25	22	5	6	1	15	-
Rheinische Notarkammer	66	4	3	7	22	12	7	2	1	8	-
Patentanwaltskammer, München	23	-	1	1	6	10	-	-	1	4	-
Rechtsanwaltskammer Düsseldorf	417	26	53	56	72	72	48	20	17	23	30
Rechtsanwaltskammer Hamm ²⁶⁾	1 140	80	185	190	242	198	116	53	27	49	-
Rechtsanwaltskammer Köln	430	6	48	94	87	79	48	19	12	37	-
Steuerberaterkammer Düsseldorf	353	3	8	17	77	103	49	38	14	44	-
Steuerberaterkammer Köln	301	2	6	34	79	78	42	14	10	36	-
Steuerberaterkammer Westfalen-Lippe	597	4	15	80	148	150	77	36	29	58	-
Tierärztekammer Nordrhein	248	19	26	32	45	48	32	13	3	26	4
Tierärztekammer Westfalen-Lippe	207	15	22	32	34	45	22	16	6	15	-
Zahnärztekammer Nordrhein	1 377	145	317	295	222	154	90	57	18	79	-
Zahnärztekammer Westfalen-Lippe	1 238	183	296	245	193	156	85	26	16	38	-
Zusammen	10 161	900	1 794	1 857	1 856	1 577	884	412	233	614	34
		sonstige									
Zusammen	784	17	96	215	167	110	66	39	19	55	-
		Ausbildungsbereiche insgesamt									
Insgesamt	118 036	9 336	17 773	19 156	20 653	18 663	12 090	7 217	4 488	8 087	573

B II 3.3 Auszubildende mit neu abgeschlossenem Ausbildungsvertrag⁴¹⁾ im Ausbildungsbereich „Landwirtschaft“ 2006 nach dem Alter und dem Ausbildungsberuf (Fachrichtung, Schwerpunkt bzw. Betriebszweig)

Kenn- ziffer	Ausbildungsberuf Fachrichtung / Schwerpunkt / Betriebszweig	Auszubildende mit neu abgeschlossenem Ausbildungsvertrag										
		insge- sammt	davon									ohne Angabe
			im Alter von ... Jahren									
			unter 17	17	18	19	20	21	22	23	über 23	
0110	Fachkraft Agrarservice	19	1	2	4	1	3	2	1	-	-	5
0110	Landwirt/-in	388	79	128	69	40	36	13	8	3	12	-
0130	Landwirtschaftsfachwerker/-in ⁶⁾	7	2	1	2	1	1	-	-	-	-	-
0230	Tierwirt/-in	7	2	-	1	2	-	-	-	-	2	-
	davon Fachrichtung Schäferei	2	-	-	-	1	-	-	-	-	1	-
	Fachrichtung Geflügelhaltung	2	2	-	-	-	-	-	-	-	-	-
	Fachrichtung Imkerei	3	-	-	1	1	-	-	-	-	1	-
0236	Fischwirt/-in	12	-	4	4	1	2	-	-	1	-	-
	davon Betriebszweig Haltung und Zucht	12	-	4	4	1	2	-	-	1	-	-
0238	Pferdewirt/-in	174	13	24	31	31	23	17	9	8	18	-
	davon Schwerpunkt Pferdezucht und -haltung	58	5	12	13	7	5	6	2	2	6	-
	Schwerpunkt Reiten	97	4	10	13	21	16	11	6	6	10	-
	Schwerpunkt Rennreiten	17	4	1	4	3	2	-	1	-	2	-
	Schwerpunkt Trabrennfahren	2	-	1	1	-	-	-	-	-	-	-
0510	Gärtner/-in	1 459	164	375	268	198	136	100	71	45	102	-
	davon Fachrichtung Zierpflanzenbau	258	35	78	43	35	26	18	5	9	9	-
	Fachrichtung Gemüsebau	27	-	3	7	3	2	3	1	-	8	-
	Fachrichtung Baumschulen	122	16	44	18	16	10	6	6	2	4	-
	Fachrichtung Obstbau	8	2	2	-	2	2	-	-	-	-	-
	Fachrichtung Garten- und Land- schaftsba	940	103	226	176	125	83	68	54	33	72	-
	Fachrichtung Friedhofsgärtnerei	80	8	19	20	13	8	3	2	-	7	-
	Fachrichtung Staudengärtnerei	24	-	3	4	4	5	2	3	1	2	-
0510	Werker/-in im Gartenbau ⁶⁾	296	5	35	106	75	29	12	17	5	12	-
0615	Revierjäger/-in	4	-	-	-	-	-	1	-	-	3	-
0621	Forstwirt/-in	98	14	21	25	11	6	7	4	5	5	-
4310	Molkereifachmann/-frau	17	3	3	3	3	2	1	1	-	1	-
6315	Milchwirtschaftl. Laborant/-in	13	1	4	-	4	2	2	-	-	-	-
9212	Hauswirtschaftler/-in	11	2	2	3	-	2	2	-	-	-	-
x	Insgesamt	2 505	286	599	516	367	242	157	111	67	155	5

B II 4.1 Die 25 Ausbildungsberufe mit der größten Anzahl neu abgeschlossener Ausbildungsverträge⁴¹⁾ 2006

Rang- ziffer 2006	Kenn- ziffer	Ausbildungsberuf	Reguläre Ausbil- dungs- dauer ... Monate	Ausbil- dungs- bereich	Rang- ziffer 2005	Auszubildende mit neu abgeschlossenem Ausbildungsvertrag			
						Anzahl		in % der Auszu- bildenden mit neu abgeschlossenem Ausbildungsvertrag insgesamt	
						2006	2005	2006	2005
1	6720	Kaufmann/-frau im Einzelhandel ¹²⁾	36	IH/Hw	1	6 316	5 781	5,4	5,2
2	7851	Industriekaufmann/-frau ¹²⁾	36	IH/Hw	2	5 194	4 942	4,4	4,4
3	7803	Bürokaufmann/-frau ¹²⁾	36	IH/Hw	3	5 014	4 606	4,2	4,1
4	6600	Verkäufer/-in ¹²⁾	24	IH/Hw	4	4 707	4 024	4,0	3,6
5	2810	Kraftfahrzeugmechatroniker/-in	42	IH/Hw	5	3 990	4 000	3,4	3,6
x	x	Zusammen 1 - 5	x	x	x	25 221	x	21,4	x
6	6711	Kaufmann/-frau im Groß- und Außenhandel ¹²⁾	36	IH/Hw	7	3 833	3 591	3,2	3,2
7	9010	Friseur/-in	36	Hw	8	3 628	3 367	3,1	3,0
8	8561	Med. Fachangestellter/-angestellte ¹¹⁾	36	FB	6	3 275	3 600	2,8	3,2
9	2700	Industriemechaniker/-in ¹²⁾	42	IH/Hw	9	2 909	2 934	2,5	2,6
10	6910	Bankkaufmann/-frau	36	IH	12	2 688	2 647	2,3	2,4
x	x	Zusammen 6 - 10	x	x	x	16 333	x	13,8	x
11	7803	Kaufmann/-frau für Bürokommunikation ¹²⁾	36	IH/Hw	10	2 637	2 685	2,2	2,4
12	8564	Zahnmed. Fachangestellter/-angestellte	36	FB	11	2 615	2 666	2,2	2,4
13	4110	Koch/Köchin	36	IH	14	2 547	2 284	2,2	2,1
14	5101	Maler/-in und Lackierer/-in	36	Hw	15	2 482	2 165	2,1	1,9
15	2649	Anlagenmechaniker/-in für Sanitär-, Heizungs- und Klimatechnik	42	IH/Hw	13	2 393	2 327	2,0	2,1
x	x	Zusammen 11 - 15	x	x	x	12 674	x	10,7	x
16	3100	Elektroniker/-in - Energie- und Gebäudetechnik	42	Hw	16	2 032	2 025	1,7	1,8
17	5010	Tischler/-in	36	Hw	17	1 963	1 890	1,7	1,7
18	9141	Hotelfachmann/-frau	36	IH	18	1 906	1 832	1,6	1,6
19	6610	Fachverkäufer/-in im Lebensmittelhandwerk ¹²⁾	36	Hw	19	1 871	1 764	1,6	1,6
20	2540	Metallbauer/-in	42	Hw	21	1 621	1 419	1,4	1,3
x	x	Zusammen 16 - 20	x	x	x	9 393	x	8,0	x
21	3112	Elektroniker/-in für Betriebstechnik ¹²⁾	42	IH/Hw	20	1 534	1 567	1,3	1,4
22	5221	Fachkraft für Lagerlogistik ¹²⁾	36	IH/Hw	-	1 504	1 124	1,3	1,0
23	0510	Gärtner/-in	36	Lw	22	1 459	1 335	1,2	1,2
24	4880	Dachdecker/-in	36	Hw	-	1 255	1 195	1,1	1,1
25	7541	Steuerfachangestellter/-angestellte	36	FB	24	1 251	1 248	1,1	1,1
x	x	Zusammen 21 - 25	x	x	x	7 003	x	5,9	x
x	x	Insgesamt 1 - 25	x	x	x	70 624	x	59,8	x

B II 4.2 Ausbildungsberufe⁴⁸⁾, in denen 2006 fünf oder weniger Ausbildungsverträge neu abgeschlossen wurden⁴¹⁾

Kenn- ziffer	Ausbildungsberuf	Neu abge- schlossene Ausbildungs- verträge	Ausbildungs- bereich	Reguläre Ausbildungs- dauer ... Monate
0120	Winzer/-in	-	Lw	36
0702	Berg- und Maschinenmann	-	IH	24
1018	Diamantschleifer/-in	-	IH	36
1018	Edelsteingraveur/-in	-	IH/Hw	36
1018	Edelsteinschleifer/-in	-	IH/Hw	36
1211	Figurenkeramformer/-in	-	IH	36
1216	Industriekeramiker/-in Dekorationstechnik	-	IH	36
1312	Glasmacher/-in	-	IH	36
1316	Glasbläser/-in	-	IH/Hw	36
1316	Leuchtröhrenglasbläser/-in	-	IH	36
1316	Thermometermacher/-in	-	IH/Hw	36
1356	Feinoptiker/-in	-	IH/Hw	42
1418	Wachszieher/-in	-	IH/Hw	36
1721	Dekorvorlagenhersteller/-in	-	IH	36
1736	Flexograf/-in	-	IH/Hw	36
1742	Steindrucker/-in	-	Hw	36
1782	Vorrichter/-in im Buchbinderhandwerk ⁶⁾	-	Hw	18
1783	Broschürer/-in im Buchbinderhandwerk ⁶⁾	-	Hw	36
1784	Deckenmacher/-in im Buchbinderhandwerk ⁶⁾	-	Hw	12
1784	Falzmaschineneinrichter/-in im Buchbinderhandwerk ⁶⁾	-	Hw	18
1784	Fertigmacher/-in von Akzidenzen im Buchbinderhandwerk ⁶⁾	-	Hw	24
1853	Bürsten- und Pinselmacher/-in	-	IH/Hw	36
1854	Schirmmacher/-in	-	Hw	36
1855	Holzspielzeugmacher/-in	-	IH/Hw	36
1911	Hüttenwerker/-in ⁶⁾	-	IH	24
2123	Drahtwarenmacher/-in	-	IH	24
2212	Revolverdrehler/-in	-	IH	24
2220	Fräser-Fachwerker/-in ²⁾⁶⁾	-	Hw	36
2220	Werkzeugmaschinenwerker/-in - Fräsen ⁶⁾	-	IH	24
2240	Werkzeugmaschinenwerker/-in - Bohren ⁶⁾	-	IH	24
2250	Schleifer/-in	-	IH	24
2250	Werkzeugmaschinenwerker/-in - Schleifen ⁶⁾	-	IH	24
2310	Vorpolierer/-in (Schmuck- und Kleingeräteherstellung)	-	IH	24
2311	Feinpolierer/-in	-	IH	36
2355	Emailschriftenmaler/-in	-	IH	36
2410	Schweißer/-in ⁶⁾	-	IH	24
2540	Schlosserwerker/-in ⁶⁾	-	IH	24
2782	Gerätezusammensetzer/-in	-	IH	18
2782	Maschinenzusammensetzer/-in	-	IH	18
2810	Autofachwerker/-in ⁶⁾	-	Hw	36
2951	Chirurgiemechaniker/-in	-	Hw	42
3022	Silberschmied/-in	-	IH/Hw	42
3023	Edelsteinfasser/-in	-	IH	42
3054	Bogenmacher/-in	-	Hw	36
3054	Geigenbauer/-in	-	Hw	36
3056	Holzblasinstrumentenmacher/-in	-	IH/Hw	36
3058	Handzuginstrumentenmacher/-in	-	IH/Hw	36
3091	Spielzeughersteller/-in	-	IH	36
3093	Biologiemodellmacher/-in	-	IH	36
3100	Elektroinstallationspraktiker/-in ⁶⁾	-	IH	24
3111	Elektroanlagenfachkraft ²⁾⁶⁾	-	IH	36
3163	Elektronikgerätemechaniker/-in ⁶⁾	-	IH	24
3163	Nachrichtengerätemechaniker/-in ⁶⁾	-	IH	36
3231	Maschinenwerker/-in ⁶⁾	-	IH	36
3232	Industriewerker/-in ⁶⁾	-	IH	24
3410	Weber/-in	-	Hw	36
3411	Textilwerker/-in - Weberei ⁶⁾	-	IH	24
3440	Stricker/-in	-	Hw	36
3521	Bekleidungsteilenäher/-in ⁶⁾	-	IH	12
3521	Näher/-in im Damenschneiderhandwerk ⁶⁾	-	Hw	36
3541	Hut- und Mützenmacher/-in	-	Hw	36
3581	Segelmacher/-in	-	Hw	36
3610	Textilwerker/-in - Veredlung ⁶⁾	-	IH	24
3762	Handschuhmacher/-in	-	Hw	36
3781	Pelzveredler/-in	-	IH	36
4231	Brenner/-in	-	IH/Lw	36
4232	Destillateur/-in	-	IH	36
4233	Weinküfer/-in	-	IH/Hw	36
4610	Tiefbaufachwerker/-in ⁶⁾	-	Hw	36
5018	Holzwerker/-in ⁶⁾	-	IH	24
5061	Wagner/-in	-	Hw	36

Noch: B II 4.2 Ausbildungsberufe⁴⁸⁾, in denen 2006 fünf oder weniger Ausbildungsverträge neu abgeschlossen wurden⁴¹⁾

Kenn- ziffer	Ausbildungsberuf	Neu abge- schlossene Ausbildungs- verträge	Ausbildungs- bereich	Reguläre Ausbildungs- dauer ... Monate
5062	Böttcher/-in	-	Hw	36
5065	Schiffszimmerer/-zimmerin	-	IH	42
5103	Malerwerker/-in ⁶⁾	-	Hw	36
5142	Manufakturporzellanmaler/-in	-	IH	42
6334	Stoffprüfer/-in (Chemie) (Glas-, keramische Industrie, Steine und Erden)	-	IH	36
6335	Edelmetallprüfer/-in	-	IH	36
6342	Film- und Videolaborant/-in	-	IH	36
7015	Kaufmann/-frau im Eisenbahn- und Straßenverkehr	-	IH	36
7016	Luftverkehrskaufmann/-frau	-	IH	36
7230	Schiffsmechaniker/-in	-	S	36
7353	Telefonist/-in (Blinde und wesentlich Sehbehinderte) ⁶⁾	-	IH	12
7825	Schreibfachkraft für Blinde und hochgradig Sehbehinderte ⁶⁾	-	IH	24
7858	Werkgehilfe/-gehilfin (Schmuckwarenindustrie, Taschen- und Armbanduhren)	-	IH	36
8354	Film- und Videoeditor/-in	-	IH	36
1212	Industriekeramiker/-in Modelltechnik	1	IH	36
1852	Holzbildhauer/-in	1	IH/Hw	36
1858	Flechtwerkgestalter/-in, Korbmacher/-in ⁵⁾	1	IH/Hw	36
2016	Metall- und Glockengießer/-in	1	Hw	36
2952	Schneidwerkzeugmechaniker/-in	1	IH/Hw	42
3053	Metallblasinstrumentenmacher/-in	1	IH/Hw	36
3323	Seiler/-in	1	Hw	36
3591	Sticker/-in	1	Hw	36
5066	Leichtflugzeugbauer/-in	1	IH	36
6341	Fotolaborant/-in	1	IH	24
1211	Industriekeramiker/-in Verfahrenstechnik	2	IH	36
1316	Glasapparatebauer/-in	2	IH/Hw	36
1358	Verfahrensmechaniker/-in für Brillenoptik	2	IH	36
2210	Werkzeugmaschinenwerker/-in - Drehen ⁶⁾	2	IH	24
2220	Fräser/-in	2	IH	24
3055	Zupfinstrumentenmacher/-in	2	Hw	36
3731	Schäftemacher/-in ⁶⁾	2	Hw	36
3733	Schuh- und Lederwarenstepper/-in	2	IH	24
4804	Ausbaufachwerker/-in ⁶⁾	2	IH	36
5140	Glas- und Porzellanmaler/-in	2	Hw	36
5232	Fachwerker/-in für Recycling ⁶⁾	2	IH	24
1211	Industriekeramiker/-in Anlagentechnik	3	IH	36
1851	Drechsler/-in (Elfenbeinschnitzer/-in)	3	Hw	36
1858	Korb- und Flechtwerker/-in ⁶⁾	3	Hw	36
2200	Werkzeugmaschinenwerker/-in ⁶⁾	3	IH	24
3416	Textilstopfer/-in	3	IH	24
4412	Fassadenmonteur/-in	3	IH	36
4669	Spezialtiefbauer/-in ²⁾	3	IH	36
4922	Fahrzeuginnenausstatter/-in	3	IH	36
6235	Fachkraft für Wasserwirtschaft	3	IH/ÖD	36
6246	Bergvermessungstechniker/-in	3	IH	36
9340	Gebäudereinigerwerker/-in ⁶⁾	3	Hw	36
0615	Revierjäger/-in	4	Lw	36
1210	Keramiker/-in	4	Hw	36
1421	Chemielaborjungwerker/-in	4	IH	24
2010	Gießereiarbeiter/-in ⁶⁾	4	IH	24
2813	Zweiradmechanikerwerker/-in ⁶⁾	4	Hw	36
3000	Metallbildner/-in	4	Hw	36
4234	Fachkraft für Fruchtsafttechnik	4	IH	36
5126	Vergolder/-in	4	Hw	36
6913	Investmentfondskaufmann/-frau	4	IH	36
2410	Schweißwerker/-in ⁶⁾	5	IH	36
3543	Modist/-in	5	IH/Hw	36
3710	Gerber/-in	5	IH/Hw	36
3783	Kürschner/-in	5	IH/Hw	36
4804	Ausbaufachwerker/-in ⁶⁾	5	Hw	36
4825	Bauwerksabdichter/-in	5	IH/Hw	36
7808	Bürofachkraft ⁶⁾	5	IH	36

**B II 5 Auszubildende mit neu abgeschlossenem Ausbildungsvertrag⁴¹⁾ 2006 in den
seit 1996 geregelten Medien- und IT-Berufen**

Kenn- ziffer	Ausbildungsberuf	Aus- bildungs- bereich	Aus- bildungs- dauer ... Monate	Jahr der Neu- regelung	Auszubildende mit neu abgeschlossenem Ausbildungsvertrag 2006		
					insgesamt	männlich	weiblich
1710	Mediengestalter/-in für Digital- und Printme- dien - Mediendesign	IH	36	1999	717	334	383
1720	Mediengestalter/-in für Digital- und Printme- dien - Medienoperating	IH	36	1999	156	83	73
1720	Mediengestalter/-in für Digital- und Printme- dien ⁸⁾	Hw	36	1998	6	2	4
1761	Mediengestalter/-in für Digital- und Printme- dien - Medientechnik	IH	36	1999	31	18	13
6341	Fotomedienlaborant/-in	IH	36	1998	14	2	12
6341	Fotomedienlaborant/-in ⁸⁾	Hw	36	1998	2	1	1
7034	Kaufmann/-frau für audiovisuelle Medien	IH	36	1998	66	23	43
7034	Mediengestalter/-in für Digital- und Printme- dien - Medienberatung	IH	36	1999	34	12	22
8234	Fachangestellter/-angestellte für Medien- und Informationsdienste	IH	36	1998	9	4	5
8234	Fachangestellter/-angestellte für Medien- und Informationsdienste	ÖD	36	1998	131	36	95
8354	Mediengestalter/-in Bild und Ton	IH	36	1996	141	113	28
8354	Mediengestalter/-in Bild und Ton ⁸⁾	Hw	36	1996	2	1	1
x	Medienberufe zusammen	x	x	x	1 309	629	680
3125	Elektroniker/-in - Informations- und Telekom- munikationstechnik	Hw	42	2003	73	73	-
3171	Informations- und Telekommunikationssy- stem-Elektroniker/-in	IH	36	1997	427	416	11
3171	Informations- und Telekommunikationssy- stem-Elektroniker/-in ⁸⁾	Hw	36	1997	4	4	-
3171	Informationselektroniker/-in	Hw	42	1999	250	248	2
3171	Systeminformatiker/-in	IH	42	2003	42	42	-
7751	Fachinformatiker/-in - Anwendungsentwick- lung	IH	36	2002	870	815	55
7761	Fachinformatiker/-in - Systemintegration	IH	36	2002	1 108	1 062	46
7791	Informatikkaufmann/-frau	IH	36	1997	362	313	49
7791	Informatikkaufmann/-frau ⁸⁾	Hw	36	1997	2	1	1
7791	Informations- u. Telekommunikationssy- stem-Kaufmann/-frau	IH	36	1997	501	416	85
x	IT-Berufe zusammen	x	x	x	3 639	3 390	249

B II 6.1 Die 20 Ausbildungsberufe mit dem größten Anteil Auszubildender ohne Hauptschulabschluss, die 2006 einen Ausbildungsvertrag neu abgeschlossen haben⁴¹⁾

Rang- ziffer 2006	Kenn- ziffer	Ausbildungsberuf ⁷⁹⁾	Regu- läre Ausbil- dungs- dauer ... Monate	Ausbil- dungs- bereich	Neu abgeschlossene Ausbildungsverträge					
					Anzahl		darunter von Auszubildenden ohne Hauptschulabschluss			
							Anzahl		in % der neu abgeschlossenen Ausbildungsverträge je Ausbildungsberuf	
					2006	2005	2006	2005	2006	2005
1	5103	Bau- und Metallmaler/-in	36	Hw	234	190	138	99	59,0	52,1
2	9232	Hauswirtschaftshelfer/-in	36	S	323	336	188	219	58,2	65,2
3	0510	Fachwerker/-in im Gartenbau, Werker/-in im Gartenbau	36	Lw	296	296	168	207	56,8	69,9
4	4116	Teilkoch/Teilköchin	12	IH	45	42	24	15	53,3	35,7
5	4404	Hochbaufachwerker/-in	36	Hw	33	40	17	27	51,5	67,5
6	5018	Holzbearbeiter/-in	36	IH/Hw	189	189	90	88	47,6	46,6
7	3239	Metallbearbeiter/-in	36	IH/Hw	179	136	73	53	40,8	39,0
8	4116	Beikoch/-köchin	36	IH	325	284	94	41	28,9	14,4
9	9152	Helfer/-in im Gastgewerbe	24	IH	32	34	9	5	28,1	14,7
10	3231	Metallwerker/-in	24	IH	54	48	15	23	27,8	47,9
11	9350	Recycling-Werker/-in	24	IH	28	20	7	3	25,0	x
12	6607	Verkaufshilfe	24	IH	296	206	72	33	24,3	16,0
13	4401	Hochbaufacharbeiter/-in	24	IH/Hw	223	153	49	17	22,0	11,1
14	5110	Bauten- und Objektbeschichter/-in	24	Hw	349	216	74	63	21,2	29,2
15	4801	Ausbaufacharbeiter/-in	24	IH/Hw	55	43	11	1	20,0	2,3
16	2781	Teilezurichter/-in ¹²⁾	24	IH/Hw	479	394	75	42	15,7	10,7
17	4810	Stukkateur/-in	36	Hw	80	98	12	9	15,0	9,2
18	3516	Änderungsschneider/-in	24	IH/Hw	58	8	8	-	13,8	x
19	2811	Kraftfahrzeugservicemechaniker/-in	24	IH/Hw	588	440	74	56	12,6	12,7
20	5101	Maler/-in und Lackierer/-in	36	Hw	2 482	2 165	290	214	11,7	9,9

B II 6.2 Die 20 Ausbildungsberufe mit dem größten Anteil Auszubildender mit Hauptschulabschluss, die 2006 einen Ausbildungsvertrag neu abgeschlossen haben⁴¹⁾

Rang- ziffer 2006	Kenn- ziffer	Ausbildungsberuf ⁷⁹⁾	Regu- läre Ausbil- dungs- dauer ... Monate	Ausbil- dungs- bereich	Neu abgeschlossene Ausbildungsverträge					
					Anzahl		darunter von Auszubildenden mit Hauptschulabschluss			
							Anzahl		in % der neu abgeschlossenen Ausbildungsverträge je Ausbildungsberuf	
					2006	2005	2006	2005	2006	2005
1	1944	Drahtzieher/-in	24	IH	39	31	27	24	69,2	77,4
2	4431	Gerüstbauer/-in	36	IH/Hw	65	57	44	38	67,7	66,7
3	9340	Gebäudereiniger/-in	36	Hw	395	359	262	233	66,3	64,9
4	2813	Fahrradmonteur/-in	24	IH/Hw	66	50	43	31	65,2	62,0
5	4823	Wärme-, Kälte- und Schallschutzisolierer/-in (Isoliermonteur/-in)	36	Hw	34	37	22	23	64,7	62,2
6	4010	Fleischer/-in	36	IH/Hw	410	323	259	212	63,2	65,6
7	3610	Produktveredler/-in - Textil ¹¹⁾	36/24	IH	36	45	22	21	61,1	46,7
8	5110	Bauten- und Objektbeschichter/-in	24	Hw	349	216	212	109	60,7	50,5
9	4880	Dachdecker/-in	36	Hw	1 255	1 195	751	753	59,8	63,0
10	3910	Bäcker/-in	36	Hw	1 008	984	601	632	59,6	64,2
11	5101	Maler/-in und Lackierer/-in	36	Hw	2 482	2 165	1 477	1 346	59,5	62,2
12	1458	Mechaniker/-in für Reifen- und Vulkanisationstechnik	36	Hw	37	35	22	20	59,5	57,1
13	4410	Maurer/-in	36	IH/Hw	755	737	448	472	59,3	64,0
14	6610	Fachverkäufer/-in im Lebensmittelhandwerk ¹²⁾	36	Hw	1 871	1 764	1 096	1 086	58,6	61,6
15	4601	Tiefbaufacharbeiter/-in	24	IH/Hw	164	136	96	90	58,5	66,2
16	2250	Metallschleifer/-in ¹²⁾	24	IH/Hw	30	18	17	13	56,7	x
17	4830	Fiesen-, Platten- und Mosaikleger/-in	36	Hw	184	179	104	122	56,5	68,2
18	4913	Bodenleger/-in ¹²⁾	36	IH/Hw	32	19	18	11	56,3	x
19	4631	Gleisbauer/-in	36	IH	25	26	14	15	56,0	57,7
20	5123	Fahrzeugaackierer/-in	36	IH/Hw	554	510	306	306	55,2	60,0

B II 6.3 Die 20 Ausbildungsberufe mit dem größten Anteil Auszubildender mit Fachoberschulreife, die 2006 einen Ausbildungsvertrag neu abgeschlossen haben⁴¹⁾

Rang- ziffer 2006	Kenn- ziffer	Ausbildungsberuf ⁷⁹⁾	Regu- läre Ausbil- dungs- dauer ... Monate	Ausbil- dungs- bereich	Neu abgeschlossene Ausbildungsverträge					
					Anzahl		darunter von Auszubildenden mit Fachoberschulreife			
							Anzahl		in % der neu abgeschlossenen Ausbildungsverträge je Ausbildungsberuf	
					2006	2005	2006	2005	2006	2005
1	8041	Schornsteinfeger/-in	36	Hw	116	115	85	81	73,3	70,4
2	3125	Elektroniker/-in - Informations- und Telekommunikationstechnik	42	Hw	73	65	51	37	69,9	56,9
3	1610	Papiertechnologe/-technologin ¹¹⁾	36	IH	42	49	28	30	66,7	61,2
4	6851	Pharmazeutisch-kaufm. Angestellter/ Angestellte	24/36	FB	489	553	317	331	64,8	59,9
5	1410	Chemikant/-in	36/42	IH	499	576	309	366	61,9	63,5
6	9354	Fachkraft für Abwassertechnik	36	IH/ÖD	52	66	31	45	59,6	68,2
7	6751	Drogist/-in	36	IH	193	151	114	87	59,1	57,6
8	8564	Zahnmed. Fachangestellter/-angestellte	36	FB	2 615	2 666	1 546	1 517	59,1	56,9
9	2661	Kälteanlagenbauer/-in	42	Hw	202	176	118	94	58,4	53,4
10	8561	Med. Fachangestellter/-angestellte ¹¹⁾	36	FB	3 275	3 600	1 909	2 226	58,3	61,8
11	7861	Rechtsanwalts- und Notarfachangestellter/ -angestellte	36	FB	792	822	455	502	57,4	61,1
12	3071	Orthopädiemechaniker/-in und Bandagist/-in	42/36	Hw	74	91	42	49	56,8	53,8
13	3112	Elektroniker/-in für Betriebstechnik ¹²⁾	42	IH/Hw	1 534	1 567	857	1 034	55,9	66,0
14	3000	Feinwerkmechaniker/-in	36/42	Hw	447	431	245	248	54,8	57,5
15	3111	Elektroniker/-in für Automatisierungstechnik	42	IH	247	258	132	141	53,4	54,7
16	7870	Fachangestellter/-angestellte für Bürokommunikation	36/24	ÖD	219	204	116	101	53,0	49,5
17	2900	Werkzeugmechaniker/-in	42	IH	706	668	372	391	52,7	58,5
18	7120	Eisenbahner/-in im Betriebsdienst	36	IH	76	61	40	27	52,6	44,3
19	3131	Elektroniker/-in für Maschinen und Antriebstechnik	42	IH/Hw	88	82	46	49	52,3	59,8
20	3161	Mechatroniker/-in ¹²⁾	42	IH/Hw	1 116	1 211	584	666	52,3	55,0

B II 6.4 Die 20 Ausbildungsberufe mit dem größten Anteil Auszubildender mit Fachhochschul- bzw. Hochschulreife, die 2006 einen Ausbildungsvertrag neu abgeschlossen haben⁴¹⁾

Rang- ziffer 2006	Kenn- ziffer	Ausbildungsberuf ⁷⁹⁾	Regu- läre Ausbil- dungs- dauer ... Monate	Ausbil- dungs- bereich	Neu abgeschlossene Ausbildungsverträge					
					Anzahl		darunter von Auszubildenden mit Fachhochschul- bzw. Hochschulreife			
							Anzahl		in % der neu abgeschlossenen Ausbildungsverträge je Ausbildungsberuf	
					2006	2005	2006	2005	2006	2005
1	7743	Mathematisch-technischer/technische Assistent/-in	30	IH	109	109	100	93	91,7	85,3
2	7024	Servicekaufmann/-frau im Luftverkehr	36	IH	33	23	27	19	81,8	x
3	7541	Steuerfachangestellter/-angestellte	36	FB	1 251	1 248	1 015	1 002	81,1	80,3
4	7873	Sozialversicherungsfachangestellter/ -angestellte	36	ÖD	545	586	434	463	79,6	79,0
5	6740	Buchhändler/-in	36	IH	187	163	141	128	75,4	78,5
6	7034	Medienkaufmann/-frau Digital und Print ¹¹⁾	36	IH	144	159	106	113	73,6	71,1
7	6311	Biologielaborant/-in	42	IH	60	61	44	42	73,3	68,9
8	7034	Kaufmann/-frau für audiovisuelle Medien	36	IH	66	93	48	68	72,7	73,1
9	7031	Kaufmann/-frau für Marketingkommunikation ¹¹⁾	36	IH	353	325	255	247	72,2	76,0
10	6910	Bankkaufmann/-frau	36	IH	2 688	2 647	1 875	2 021	69,8	76,4
11	7031	Veranstaltungskaufmann/-frau	36	IH	429	408	285	277	66,4	67,9
12	7863	Notarfachangestellter/-angestellte	36	FB	66	63	42	32	63,6	50,8
13	8354	Mediengestalter/-in Bild und Ton ¹²⁾	36	IH/Hw	143	143	88	111	61,5	77,6
14	3021	Goldschmied/-in	42	IH/Hw	79	69	45	41	57,0	59,4
15	6950	Kaufmann/-frau für Versicherungen und Finanzen ¹¹⁾	36	IH	1 151	1 284	650	810	56,5	63,1
16	9140	Hotelkaufmann/-frau	36	IH	48	62	27	41	56,3	66,1
17	7021	Kaufmann/-frau für Tourismus und Freizeit	36	IH	33	23	18	13	54,5	x
18	7045	Immobilienkaufmann/-frau ¹¹⁾	36	IH	563	508	306	332	54,4	65,4
19	6321	Physiklaborant/-in	42	IH	30	32	16	16	53,3	50,0
20	7021	Reiseverkehrskaufmann/-frau	36	IH	527	538	280	325	53,1	60,4

B II 6.5 Die 20 Ausbildungsberufe mit dem größten Anteil Auszubildender mit Abschluss einer Berufsfachschule, die 2006 einen Ausbildungsvertrag neu abgeschlossen haben⁴¹⁾

Rang- ziffer 2006	Kenn- ziffer	Ausbildungsberuf ⁷⁹⁾	Regu- läre Ausbil- dungs- dauer ... Monate	Ausbil- dungs- bereich	Neu abgeschlossene Ausbildungsverträge					
					Anzahl		darunter von Auszubildenden mit Abschluss einer Berufsfachschule			
							Anzahl		in % der neu abgeschlossenen Ausbildungsverträge je Ausbildungsberuf	
					2006	2005	2006	2005	2006	2005
1	7851	Industriekaufmann/-frau ¹²⁾	36	IH/Hw	5 194	4 942	2 168	771	41,7	15,6
2	6711	Kaufmann/-frau im Groß- und Außenhandel ¹²⁾	36	IH/Hw	3 833	3 591	1 550	662	40,4	18,4
3	7791	Informatik Kaufmann/-frau ¹²⁾	36	IH/Hw	364	386	140	71	38,5	18,4
4	7761	Fachinformatiker/-in - Systemintegration	36	IH	1 108	1 019	405	155	36,6	15,2
5	7241	Hafenschiffer/-in	36	IH	167	149	61	51	36,5	34,2
6	7034	Mediengestalter/-in für Digital- und Printmedien - Medienberatung	36	IH	34	169	12	16	35,3	9,5
7	7032	Kaufmann/-frau für Dialogmarketing	36	IH	248	-	85	-	34,3	x
8	6959	Kaufmann/-frau im Gesundheitswesen	36	IH	287	264	98	23	34,1	8,7
9	7791	Informations- u. Telekommunikations- system-Kaufmann/-frau ¹²⁾	36	IH/Hw	501	535	169	70	33,7	13,1
10	7751	Fachinformatiker/-in - Anwendungs- entwicklung	36	IH	870	1 022	292	113	33,6	11,1
11	7011	Kaufmann/-frau für Spedition und Logistikdienstleistung	36	IH	1 019	939	340	112	33,4	11,9
12	7803	Bürokaufmann/-frau ¹²⁾	36	IH/Hw	5 014	4 606	1 632	715	32,5	15,5
13	7803	Kaufmann/-frau für Bürokommunikation ¹²⁾	24/36	IH/Hw	2 637	2 685	846	451	32,1	16,8
14	6950	Kaufmann/-frau für Versicherungen und Finanzen ¹¹⁾	36	IH	1 151	1 284	369	184	32,1	14,3
15	7808	Bürokraft	36	IH	78	84	23	8	29,5	9,5
16	7804	Sport- und Fitnesskaufmann/-frau	36	IH	302	268	87	23	28,8	8,6
17	7045	Immobilienkaufmann/-frau ¹¹⁾	36	IH	563	508	161	73	28,6	14,4
18	6735	Automobilkaufmann/-frau ¹²⁾	36	IH/Hw	891	920	251	104	28,2	11,3
19	5221	Fachkraft für Lagerlogistik ¹²⁾	36	IH/Hw	1 504	1 124	405	110	26,9	9,8
20	9140	Fachmann/-frau für Systemgastronomie	36	IH	613	493	161	37	26,3	7,5

B II 7.1 Vorzeitig gelöste Ausbildungsverhältnisse 2006 nach Ausbildungsberuf, Berufsgruppe und -bereich

Kenn- ziffer	Ausbildungsberuf Berufsgruppe Berufsbereich	Be- reich 22) Dauer 23)	Vorzeitig gelöste Ausbildungsverhältnisse							
			insge- samt	von männ- lichen Auszu- bil- denden	von weib- lichen Auszu- bil- denden	davon im ... Ausbildungsjahr				dar- unter in der Probe- zeit
						1.	2.	3.	4.	
0110	Fachkraft Agrarservice	Lw/36	1	1	-	-	1	-	-	-
0110	Landwirt/-in	Lw/36	30	25	5	6	6	18	-	14
0130	Landwirtschaftsfachwerker/-in ⁶⁾	Lw/36	2	2	-	-	1	1	-	-
01	Landwirtschaftliche Berufe zusammen	x	33	28	5	6	8	19	-	14
0230	Tierwirt/-in	Lw/36	1	1	-	-	-	1	-	-
0236	Fischwirt/-in	Lw/36	1	1	-	-	-	1	-	-
0238	Pferdewirt/-in	Lw/36	64	12	52	27	23	14	-	19
0240	Tierpfleger/-in	IH/36	25	6	19	15	8	2	-	9
02	Tierwirtschaftliche Berufe zusammen	x	91	20	71	42	31	18	-	28
0510	Gärtner/-in	Lw/36	319	276	43	89	121	109	-	85
0510	Werker/-in im Gartenbau ⁶⁾	Lw/36	80	67	13	19	36	25	-	21
0530	Florist/-in	IH/36	187	10	177	93	67	27	-	54
05	Gartenbauberufe zusammen	x	586	353	233	201	224	161	-	160
0615	Revierjäger/-in	Lw/36	1	1	-	-	1	-	-	-
0621	Forstwirt/-in	Lw/36	7	6	1	1	4	2	-	1
06	Forst-, Jagdberufe zusammen	x	8	7	1	1	5	2	-	1
I	Berufe in der Land-, Tier-, Forstwirtschaft und im Gartenbau zus.	x	718	408	310	250	268	200	-	203
0701	Bergmechaniker	IH/42	17	17	-	5	4	4	4	1
07	Bergleute zusammen	x	17	17	-	5	4	4	4	1
II	Bergleute, Mineralgewinner zusammen	x	17	17	-	5	4	4	4	1
1010	Naturwerksteinmechaniker/-in	IH/36	6	6	-	5	1	-	-	3
1010	Naturwerksteinmechaniker/-in ⁸⁾	Hw/36	1	1	-	1	-	-	-	1
1011	Steinmetz/-in und Steinbildhauer/-in	Hw/36	28	27	1	13	8	7	-	5
10	Steinbearbeiter/-innen zusammen	x	35	34	1	19	9	7	-	9
1121	Betonfertigteilbauer/-in	IH/36	5	5	-	1	2	2	-	1
11	Baustoffhersteller/-innen zusammen	x	5	5	-	1	2	2	-	1
1210	Keramiker/-in	Hw/36	1	-	1	-	1	-	-	-
12	Keramiker/-innen zusammen	x	1	-	1	-	1	-	-	-
1310	Verfahrensmechaniker/-in Glastechnik	IH/36	4	4	-	3	-	1	-	2
1316	Glasapparatebauer/-in	IH/36	1	1	-	1	-	-	-	1
1316	Leuchtröhrenglasbläser/-in	IH/36	1	1	-	-	1	-	-	-
1350	Flachglasmechaniker/-in	IH/36	2	2	-	-	2	-	-	-
13	Berufe in der Glasherstellung und -bearbeitung zusammen	x	8	8	-	4	3	1	-	3
1410	Chemiebetriebsjungwerker/-in ⁵⁾	IH/24	3	3	-	-	3	-	-	-
1410	Chemikant/-in	IH/42	55	45	10	19	24	8	4	12
1410	Produktionsfachkraft Chemie	IH/24	6	6	-	5	1	-	-	1
1411	Pharmakant/-in	IH/42	2	2	-	1	1	-	-	1
1458	Mechaniker/-in für Reifen- und Vulkanisationstechnik	Hw/36	9	9	-	4	4	1	-	2
14	Chemieberufe zusammen	x	75	65	10	29	33	9	4	16
1520	Verfahrensmechaniker/-in für Kunststoff- und Kautschuktechnik	IH/36	42	41	1	19	8	15	-	12

Noch: B II 7.1 Vorzeitig gelöste Ausbildungsverhältnisse 2006 nach Ausbildungsberuf, Berufsgruppe und -bereich

Kenn- ziffer	Ausbildungsberuf Berufsgruppe Berufsbereich	Be- reich 22) Dauer 23)	Vorzeitig gelöste Ausbildungsverhältnisse							
			insge- samt	von männ- lichen Auszu- bil- denden	von weib- lichen Auszu- bil- denden	davon im ... Ausbildungsjahr				dar- unter in der Probe- zeit
						1.	2.	3.	4.	
1520	Verfahrensmechaniker/-in für Kunststoff- und Kautschuktechnik ⁸⁾	Hw/36	1	1	-	-	-	1	-	-
15	Kunststoffberufe zusammen	x	43	42	1	19	8	16	-	12
1610	Papiermacher/-in ⁵⁾	IH/36	3	3	-	-	-	3	-	-
1610	Papiertechnologe/-technologin	IH/36	1	1	-	-	1	-	-	-
1620	Verpackungsmittelmechaniker/-in	IH/36	15	15	-	9	4	2	-	5
16	Papierherstellungs-, Papierverarbeitungs- berufe zusammen	x	19	19	-	9	5	5	-	5
1710	Mediengestalter/-in für Digital- und Printmedien - Mediendesign	IH/36	121	63	58	59	42	20	-	34
1720	Mediengestalter/-in für Digital- und Printmedien - Medienoperating	IH/36	19	8	11	10	6	3	-	3
1740	Drucker/-in	IH/36	38	31	7	18	12	8	-	10
1740	Drucker/-in	Hw/36	1	1	-	-	-	1	-	-
1751	Siebdrucker/-in	IH/36	10	6	4	5	3	2	-	3
1751	Siebdrucker/-in	Hw/36	5	2	3	5	-	-	-	-
1761	Mediengestalter/-in für Digital- und Printmedien - Medientechnik	IH/36	10	5	5	4	3	3	-	-
1780	Buchbinder/-in	IH/36	18	18	-	11	4	3	-	3
1780	Buchbinder/-in	Hw/36	5	3	2	3	-	2	-	1
1784	Fertigmacher/-in im Buchbinderhandwerk ⁶⁾	Hw/36	1	1	-	1	-	-	-	-
17	Druck- und Druckweiterverarbeitungs- berufe zusammen	x	228	138	90	116	70	42	-	54
1810	Holzbearbeitungsmechaniker/-in	IH/36	6	5	1	6	-	-	-	1
1858	Korb- und Flechtwerker/-in ⁶⁾	Hw/36	1	1	-	1	-	-	-	1
18	Berufe in der Holzbearbeitung, Holz- und Flechtwarenherst. zus.	x	7	6	1	7	-	-	-	2
1910	Verfahrensmechaniker/-in in der Hütten- und Halbzeugindustrie	IH/42	8	8	-	3	1	4	-	1
1944	Drahtzieher/-in	IH/24	6	6	-	6	-	-	-	1
19	Berufe in der Hütten- und Halbzeug- industrie zusammen	x	14	14	-	9	1	4	-	2
2010	Gießereimechaniker/-in	IH/42	20	20	-	10	7	3	-	4
20	Gießereiberufe zusammen	x	20	20	-	10	7	3	-	4
2125	Kabeljungwerker/-in	IH/24	2	2	-	2	-	-	-	2
2126	Federmacher/-in	IH/24	2	2	-	2	-	-	-	-
21	Berufe in der spanlosen Metallverformung zusammen	x	4	4	-	4	-	-	-	2
2200	Werkzeugmaschinenwerker/-in ⁶⁾	IH/24	2	2	-	2	-	-	-	-
2200	Zerspanungsmechaniker/-in	IH/42	74	73	1	49	25	-	-	23
2200	Zerspanungsmechaniker/-in ⁸⁾	Hw/42	5	5	-	4	1	-	-	3
2210	Dreher/-in ⁵⁾	Hw/42	1	1	-	-	-	-	1	1
2210	Werkzeugmaschinenspaner/-in - Drehen ⁶⁾	IH/36	2	2	-	2	-	-	-	1
2210	Werkzeugmaschinenwerker/-in - Drehen ⁶⁾	IH/24	3	2	1	-	3	-	-	-
2211	Zerspanungsmechaniker/-in - Drehtechnik ⁵⁾	IH/42	15	15	-	3	2	7	3	-
2211	Zerspanungsmechaniker/-in - Drehtechnik ^{8) 5)}	Hw/42	2	2	-	-	-	1	1	-
2220	Fräser/-in	IH/24	1	1	-	-	1	-	-	-
2220	Werkzeugmaschinenspaner/-in - Fräsen ⁶⁾	IH/36	1	1	-	1	-	-	-	-

Noch: B II 7.1 Vorzeitig gelöste Ausbildungsverhältnisse 2006 nach Ausbildungsberuf, Berufsgruppe und -bereich

Kenn- ziffer	Ausbildungsberuf Berufsgruppe Berufsbereich	Be- reich 22) Dauer 23)	Vorzeitig gelöste Ausbildungsverhältnisse							dar- unter in der Probe- zeit
			insge- samt	von männ- lichen Auszu- bil- denden	von weib- lichen Auszu- bil- denden	davon im ... Ausbildungsjahr				
						1.	2.	3.	4.	
2221	Zerspanungsmechaniker/-in - Frästechnik ⁵⁾	IH/42	12	12	-	1	3	4	4	1
2221	Zerspanungsmechaniker/-in - Frästechnik ^{8) 5)}	Hw/42	1	1	-	1	-	-	-	-
2250	Metallschleifer/-in ⁸⁾	Hw/24	1	1	-	1	-	-	-	1
2250	Metallschleifer/-in	IH/24	2	2	-	1	1	-	-	1
2251	Zerspanungsmechaniker/-in - Schleiftechnik ⁵⁾	IH/42	1	-	1	-	-	-	1	-
22	Berufe in der spanenden Metallverfor- mung zusammen	x	123	120	3	65	36	12	10	31
2340	Galvaniseur/-in ⁵⁾	IH/36	3	3	-	-	-	3	-	-
2340	Galvaniseur/-in ⁵⁾	Hw/36	2	2	-	-	2	-	-	-
2340	Oberflächenbeschichter/-in	IH/36	2	2	-	1	1	-	-	2
2340	Oberflächenbeschichter/-in	Hw/36	4	4	-	4	-	-	-	1
23	Berufe in der Metalloberflächenveredlung und Metallvergütung zus.	x	11	11	-	5	3	3	-	3
2410	Schweißwerker/-in ⁶⁾	IH/36	1	1	-	-	1	-	-	-
2412	Anlagenmechaniker/-in - Schweißtechnik ⁵⁾	IH/42	1	1	-	-	-	-	1	-
2412	Konstruktionsmechaniker/-in - Schweißtechnik ⁵⁾	IH/42	5	5	-	-	1	4	-	-
24	Metallverbindungsberufe zusammen	x	7	7	-	-	2	4	1	-
2500	Anlagenmechaniker/-in	IH/42	20	20	-	14	2	4	-	7
2520	Anlagenmechaniker/-in - Apparatechnik ⁵⁾	IH/42	2	2	-	-	1	1	-	-
2520	Behälter- und Apparatebauer/-in	Hw/42	1	1	-	-	-	1	-	-
2540	Metallbauer/-in	Hw/42	404	398	6	179	115	83	27	71
2541	Konstruktionsmechaniker/-in - Ausrüstungstechnik ⁵⁾	IH/42	8	8	-	-	3	2	3	-
2550	Konstruktionsmechaniker/-in	IH/42	54	52	2	26	25	3	-	10
2550	Konstruktionsmechaniker/-in ⁸⁾	Hw/42	2	2	-	1	1	-	-	-
2550	Konstruktionsmechaniker/-in - Metall- und Schiffbautechnik ⁵⁾	IH/42	5	5	-	-	-	4	1	-
2591	Rolladen- und Jalousiebauer/-in ⁵⁾	Hw/36	1	-	1	-	-	1	-	-
2591	Rolladen- und Sonnenschutz- mechatroniker/-in	Hw/36	11	11	-	10	1	-	-	1
25	Metall- und Anlagenbauberufe zusammen	x	508	499	9	230	148	99	31	89
2610	Klempner/-in	Hw/42	4	4	-	3	-	1	-	1
2640	Anlagenmechaniker/-in - Versorgungs- technik ⁵⁾	IH/42	1	1	-	-	-	1	-	-
2649	Anlagenmechaniker/-in für Sanitär-, Heizungs- und Klimatechnik	IH/42	1	1	-	-	1	-	-	-
2649	Anlagenmechaniker/-in für Sanitär-, Heizungs- und Klimatechnik	Hw/42	590	586	4	272	183	111	24	115
2650	Konstruktionsmechaniker/-in - Feinblechbautechnik ⁵⁾	IH/42	3	3	-	-	-	3	-	-
2661	Kälteanlagenbauer/-in	Hw/42	41	39	2	24	12	4	1	8
2671	Gas- und Wasserinstallateur/-in ⁵⁾	Hw/42	24	24	-	-	-	-	24	-
2680	Zentralheizungs- und Lüftungsbauer/-in ⁵⁾	Hw/42	12	12	-	-	-	1	11	-
26	Blechkonstruktions- und Installations- berufe zusammen	x	676	670	6	299	196	121	60	124
2700	Industriemechaniker/-in	IH/42	156	147	9	96	55	5	-	36
2700	Industriemechaniker/-in ⁸⁾	Hw/42	1	1	-	1	-	-	-	-

Noch: B II 7.1 Vorzeitig gelöste Ausbildungsverhältnisse 2006 nach Ausbildungsberuf, Berufsgruppe und -bereich

Kenn- ziffer	Ausbildungsberuf Berufsgruppe Berufsbereich	Be- reich 22) Dauer 23)	Vorzeitig gelöste Ausbildungsverhältnisse							
			insge- samt	von männ- lichen Auszu- bil- denden	von weib- lichen Auszu- bil- denden	davon im ... Ausbildungsjahr				dar- unter in der Probe- zeit
						1.	2.	3.	4.	
2730	Industriemechaniker/-in - Maschinen- und Systemtechnik ⁵⁾	IH/42	26	25	1	2	10	9	5	-
2740	Industriemechaniker/-in - Betriebstechnik ⁵⁾	IH/42	53	50	3	1	12	27	13	-
2760	Industriemechaniker/-in - Produktionstechnik ⁵⁾	IH/42	5	5	-	-	1	3	1	-
2781	Teilezurichter/-in	IH/24	93	89	4	67	26	-	-	20
2781	Teilezurichter/-in ⁸⁾	Hw/24	1	1	-	1	-	-	-	-
2782	Fertigungsmechaniker/-in	IH/36	7	7	-	3	4	-	-	2
27	Maschinenbau- und -wartungsberufe zusammen	x	342	325	17	171	108	44	19	58
2810	Automobilmechaniker/-in ⁵⁾	IH/42	1	1	-	-	1	-	-	-
2810	Kraftfahrzeugmechaniker/-in ⁵⁾	Hw/42	22	22	-	-	-	-	22	-
2810	Kraftfahrzeugmechatroniker/-in	IH/42	22	20	2	12	4	5	1	4
2810	Kraftfahrzeugmechatroniker/-in	Hw/42	672	643	29	307	197	141	27	141
2811	Kraftfahrzeugservicemechaniker/-in	IH/24	9	9	-	5	4	-	-	-
2811	Kraftfahrzeugservicemechaniker/-in	Hw/24	112	110	2	77	35	-	-	27
2813	Fahrradmonteur/-in	IH/24	10	10	-	6	4	-	-	1
2813	Fahrradmonteur/-in	Hw/24	5	5	-	3	2	-	-	1
2813	Zweiradmechaniker/-in	IH/42	3	3	-	2	-	1	-	1
2813	Zweiradmechaniker/-in	Hw/42	34	32	2	17	10	5	2	6
2821	Mechaniker/-in für Land- und Baumaschinentechnik	IH/42	6	6	-	3	2	1	-	2
2821	Mechaniker/-in für Land- und Baumaschinentechnik	Hw/42	30	29	1	13	10	6	1	4
2830	Fluggerätmechaniker/-in	IH/42	8	7	1	4	3	1	-	1
2870	Karosserie- und Fahrzeugbauer/-in ⁵⁾	Hw/42	1	1	-	-	-	-	1	-
2872	Karosserie- und Fahrzeugbau- mechaniker/-in	Hw/42	77	76	1	40	21	14	2	18
2872	Mechaniker/-in für Karosserie- instandhaltungstechnik	Hw/42	6	6	-	1	3	2	-	-
28	Fahr-, Flugzeugbau- und -wartungsberufe zusammen	x	1 018	980	38	490	296	176	56	206
2900	Werkzeugmechaniker/-in	IH/42	41	36	5	20	18	2	1	7
2921	Werkzeugmechaniker/-in - Stanz- und Umformtechnik ⁵⁾	IH/42	9	8	1	-	1	7	1	-
2931	Werkzeugmechaniker/-in - Formentechnik ⁵⁾	IH/42	8	7	1	2	1	5	-	-
2940	Graveur/-in	Hw/36	1	1	-	-	1	-	-	-
2952	Schneidwerkzeugmechaniker/-in	Hw/42	2	2	-	-	2	-	-	-
29	Werkzeug- und Formenbauberufe zusammen	x	61	54	7	22	23	14	2	7
3000	Feinwerkmechaniker/-in	Hw/42	68	66	2	30	22	15	1	17
3000	Industriemechaniker/-in - Geräte- und Feinwerktechnik ⁵⁾	IH/42	5	5	-	1	-	3	1	-
3003	Büchsenmacher/-in	Hw/42	2	2	-	1	1	-	-	1
3021	Goldschmied/-in	Hw/42	18	4	14	6	9	3	-	2
3031	Zahn techniker/-in	Hw/42	172	92	80	87	52	29	4	35
3041	Augenoptiker/-in	Hw/36	70	15	55	40	14	16	-	21
3052	Orgel- und Harmoniumbauer/-in	IH/42	2	2	-	2	-	-	-	1
3052	Orgel- und Harmoniumbauer/-in	Hw/42	2	1	1	1	-	1	-	1
3071	Orthopädiemechaniker/-in und Bandagist/-in	Hw/42	11	9	2	7	3	1	-	5

Noch: B II 7.1 Vorzeitig gelöste Ausbildungsverhältnisse 2006 nach Ausbildungsberuf, Berufsgruppe und -bereich

Kenn- ziffer	Ausbildungsberuf Berufsgruppe Berufsbereich	Be- reich 22) — Dauer 23)	Vorzeitig gelöste Ausbildungsverhältnisse							dar- unter in der Probe- zeit
			insge- samt	von männ- lichen Auszu- bil- denden	von weib- lichen Auszu- bil- denden	davon im ... Ausbildungsjahr				
						1.	2.	3.	4.	
3080	Uhrmacher/-in	Hw/36	4	4	-	3	1	-	-	-
30	Feinwerktechnische und verwandte Berufe zusammen	x	354	200	154	178	102	68	6	83
3100	Elektroinstallateur/-in ⁵⁾	Hw/42	63	63	-	-	2	1	60	9
3100	Elektroniker/-in - Energie- und Gebäudetechnik	Hw/42	420	413	7	235	129	50	6	98
3111	Elektroanlagenmonteur/-in	IH/36	16	15	1	10	5	1	-	3
3111	Elektroniker/-in - Automatisierungstechnik	Hw/42	5	5	-	3	1	1	-	-
3111	Elektroniker/-in für Automatisierungstechnik	IH/42	13	13	-	6	3	4	-	2
3111	Energieelektroniker/-in - Anlagentechnik ⁵⁾	IH/42	3	3	-	-	-	2	1	-
3112	Elektroniker/-in für Betriebstechnik	IH/42	106	101	5	48	35	20	3	19
3112	Energieelektroniker/-in - Betriebstechnik ⁵⁾	IH/42	5	5	-	-	-	2	3	-
3125	Elektroniker/-in - Informations- und Telekommunikationstechnik	Hw/42	12	12	-	8	4	-	-	3
3131	Elektroniker/-in für Maschinen und Antriebstechnik	Hw/42	12	12	-	7	2	3	-	4
3153	Hörgeräteakustiker/-in	Hw/36	24	11	13	17	3	4	-	9
3161	Elektromechaniker/-in ⁵⁾	Hw/42	1	1	-	-	-	-	1	-
3161	Mechatroniker/-in	IH/42	98	95	3	52	26	13	7	15
3161	Systemelektroniker/-in	Hw/42	4	4	-	2	2	-	-	2
3162	Mikrotechnologe/-technologin	IH/36	2	2	-	2	-	-	-	1
3163	Elektrogerätezusammenbauer/-in ¹⁾⁶⁾	IH/24	3	3	-	1	2	-	-	-
3163	Elektroniker/-in für Geräte und Systeme	IH/42	33	30	3	19	9	2	3	5
3165	Prozesselektrotechniker/-in ⁵⁾	IH/42	1	1	-	-	-	1	-	-
3171	Informations- und Telekommunikations-system-Elektroniker/-in	IH/36	78	74	4	36	27	15	-	12
3171	Informations- und Telekommunikations-system-Elektroniker/-in ⁸⁾	Hw/36	1	1	-	1	-	-	-	-
3171	Informationselektroniker/-in	Hw/42	55	55	-	23	19	9	4	11
3171	Systeminformatiker/-in	IH/42	5	5	-	1	3	-	1	1
31	Elektroberufe zusammen	x	960	924	36	471	272	128	89	194
3231	Metallwerker/-in ⁶⁾	IH/24	13	13	-	6	7	-	-	1
3239	Metallbearbeiter/-in ⁶⁾	IH/36	30	30	-	13	11	6	-	3
3239	Metallbearbeiter/-in ⁶⁾	Hw/36	25	25	-	16	8	1	-	5
32	Montierer/-innen und Metallberufe, a.n.g. zusammen	x	68	68	-	35	26	7	-	9
3312	Textilmaschinenführer/-in - Spinnerei ^{1) 5)}	IH/24	1	1	-	-	1	-	-	-
33	Spinnberufe zusammen	x	1	1	-	-	1	-	-	-
3411	Textilmaschinenführer/-in - Weberei ^{1) 5)}	IH/24	2	2	-	1	1	-	-	1
3412	Produktionsmechaniker/-in Textil	IH/36	5	5	-	-	3	2	-	-
3413	Textilmechaniker/-in - Bandweberei ^{2) 5)}	IH/36	1	1	-	-	1	-	-	-
3416	Textilstopfer/-in	IH/24	1	-	1	1	-	-	-	-
34	Berufe in der Textilherstellung zusammen	x	9	8	1	2	5	2	-	1
3510	Maßschneider/-in	Hw/36	21	2	19	14	6	1	-	7
3511	Modeschneider/-in ²⁾	IH/36	4	-	4	3	1	-	-	1
3513	Damenschneider/-in ⁵⁾	Hw/36	4	-	4	-	-	4	-	-
3516	Änderungsschneider/-in	IH/24	1	-	1	1	-	-	-	-
3516	Änderungsschneider/-in	Hw/24	8	-	8	7	1	-	-	4
3522	Modenäher/-in ¹⁾	IH/24	10	-	10	9	1	-	-	5

Noch: B II 7.1 Vorzeitig gelöste Ausbildungsverhältnisse 2006 nach Ausbildungsberuf, Berufsgruppe und -bereich

Kenn- ziffer	Ausbildungsberuf Berufsgruppe Berufsbereich	Be- reich 22) Dauer 23)	Vorzeitig gelöste Ausbildungsverhältnisse							
			insge- samt	von männ- lichen Auszu- bil- denden	von weib- lichen Auszu- bil- denden	davon im ... Ausbildungsjahr				dar- unter in der Probe- zeit
						1.	2.	3.	4.	
3543	Modist/-in	Hw/36	1	-	1	-	-	1	-	-
3582	Techn. Konfektionär/-in	IH/36	6	6	-	6	-	-	-	4
3591	Sticker/-in	Hw/36	1	-	1	-	1	-	-	-
35	Berufe in der Textilverarbeitung zusammen	x	56	8	48	40	10	6	-	21
3610	Produktveredler/-in - Textil	IH/36	1	1	-	1	-	-	-	-
3610	Textilmaschinenführer/-in - Veredlung ^{1) 5)}	IH/24	4	4	-	-	4	-	-	-
3610	Textilveredler/-in ^{2) 5)}	IH/36	1	1	-	-	1	-	-	-
36	Textilveredler/-innen zusammen	x	6	6	-	1	5	-	-	-
3710	Gerber/-in	IH/36	2	2	-	1	-	1	-	1
3720	Schuhmacher/-in	Hw/36	2	1	1	2	-	-	-	1
3722	Orthopädieschuhmacher/-in	Hw/42	17	14	3	7	6	2	2	3
3730	Schuhfertiger/-in	IH/36	1	1	-	-	-	1	-	-
3733	Schuh- und Lederwarenstepper/-in	IH/24	2	1	1	2	-	-	-	1
3741	Sattler/-in	Hw/36	5	3	2	3	2	-	-	2
3783	Kürschner/-in	Hw/36	1	-	1	1	-	-	-	-
37	Berufe in der Lederherstellung, Leder- und Fellverarbeitung zus.	x	30	22	8	16	8	4	2	8
3910	Bäcker/-in	Hw/36	356	305	51	216	93	47	-	100
3910	Bäckerfachwerker/-in ⁶⁾	Hw/36	4	3	1	2	2	-	-	1
3920	Konditor/-in	Hw/36	98	43	55	64	28	6	-	37
3930	Fachkraft für Süßwarentechnik	IH/36	6	2	4	3	2	1	-	2
39	Berufe in der Back-, Konditor-, Süßwaren- herstellung zusammen	x	464	353	111	285	125	54	-	140
4010	Fleischer/-in	IH/36	18	15	3	10	5	3	-	7
4010	Fleischer/-in	Hw/36	104	95	9	65	28	11	-	37
40	Fleischer/-innen zusammen	x	122	110	12	75	33	14	-	44
4110	Koch/Köchin	IH/36	1 055	849	206	633	289	133	-	346
4116	Beikoch/-köchin ⁶⁾	IH/36	103	63	40	54	37	12	-	19
4116	Teilkoch/Teilköchin ⁶⁾	IH/12	1	1	-	1	-	-	-	-
41	Köche/Köchinnen zusammen	x	1 159	913	246	688	326	145	-	365
4210	Brauer/-in und Mälzer/-in	IH/36	1	1	-	1	-	-	-	-
42	Berufe in der Getränke-, Genussmittel- herstellung zusammen	x	1	1	-	1	-	-	-	-
4310	Molkereifachmann/-frau	Lw/36	2	2	-	1	1	-	-	-
4350	Fachkraft für Lebensmitteltechnik	IH/36	26	25	1	10	13	3	-	2
4351	Müller/-in ⁵⁾	IH/36	1	1	-	-	-	1	-	-
4351	Müller/-in (Verfahrenstechnol. in der Mühlen- und Futtermittelwirtschaft)	Hw/36	2	2	-	2	-	-	-	2
43	Übrige Ernährungsberufe zusammen	x	31	30	1	13	14	4	-	4
4401	Bauwerksmechaniker/-in für Abbruch und Betontrenntechnik ²⁾	IH/36	2	2	-	1	1	-	-	1
4401	Bauwerksmechaniker/-in für Abbruch und Betontrenntechnik ^{2) 8)}	Hw/36	1	1	-	1	-	-	-	-
4401	Hochbaufacharbeiter/-in ¹⁾	IH/24	18	18	-	7	11	-	-	3
4401	Hochbaufacharbeiter/-in ¹⁾	Hw/24	35	35	-	23	12	-	-	8
4404	Hochbaufachwerker/-in ⁶⁾	Hw/36	15	15	-	10	4	1	-	3
4410	Maurer/-in ²⁾	IH/36	4	4	-	2	2	-	-	1
4410	Maurer/-in ²⁾	Hw/36	184	183	1	86	58	40	-	40

Noch: B II 7.1 Vorzeitig gelöste Ausbildungsverhältnisse 2006 nach Ausbildungsberuf, Berufsgruppe und -bereich

Kenn- ziffer	Ausbildungsberuf Berufsgruppe Berufsbereich	Be- reich 22) Dauer 23)	Vorzeitig gelöste Ausbildungsverhältnisse							
			insge- samt	von männ- lichen Auszu- bil- denden	von weib- lichen Auszu- bil- denden	davon im ... Ausbildungsjahr				dar- unter in der Probe- zeit
						1.	2.	3.	4.	
4414	Feuerungs- und Schornsteinbauer/-in ²⁾	IH/36	3	3	-	2	1	-	-	-
4420	Beton- und Stahlbetonbauer/-in ²⁾	IH/36	15	15	-	3	6	6	-	-
4420	Beton- und Stahlbetonbauer/-in ²⁾	Hw/36	16	16	-	6	5	5	-	2
4431	Gerüstbauer/-in	IH/36	1	1	-	1	-	-	-	-
4431	Gerüstbauer/-in	Hw/36	13	13	-	9	2	2	-	5
44	Hochbauberufe zusammen	x	307	306	1	151	102	54	-	63
4601	Tiefbaufacharbeiter/-in ¹⁾	IH/24	25	25	-	12	13	-	-	5
4601	Tiefbaufacharbeiter/-in ¹⁾	Hw/24	13	13	-	9	4	-	-	4
4610	Straßenbauer/-in ²⁾	IH/36	20	20	-	3	11	6	-	3
4610	Straßenbauer/-in ²⁾	Hw/36	64	64	-	29	26	9	-	13
4631	Gleisbauer/-in ²⁾	IH/36	6	6	-	2	2	2	-	1
4663	Kanalbauer/-in ²⁾	IH/36	9	9	-	4	4	1	-	1
4663	Kanalbauer/-in ²⁾⁸⁾	Hw/36	4	4	-	3	-	1	-	1
4664	Rohrleitungsbauer/-in ²⁾	IH/36	3	3	-	-	1	2	-	-
4669	Spezialtiefbauer/-in ²⁾	IH/36	2	2	-	1	-	1	-	1
46	Tiefbauberufe zusammen	x	146	146	-	63	61	22	-	29
4801	Ausbaufacharbeiter/-in ¹⁾	IH/24	6	6	-	4	2	-	-	1
4801	Ausbaufacharbeiter/-in ¹⁾	Hw/24	6	6	-	4	2	-	-	2
4804	Ausbaufachwerker/-in ⁶⁾	Hw/36	1	1	-	1	-	-	-	-
4810	Stukkateur/-in ²⁾	Hw/36	21	20	1	8	8	5	-	5
4822	Industrie-Isolierer/-in ²⁾	IH/36	18	18	-	-	5	13	-	-
4822	Isolierfacharbeiter/-in ¹⁾	IH/24	3	3	-	1	2	-	-	1
4823	Wärme-, Kälte- und Schallschutz- isolierer/-in (Isoliermonteur/-in) ²⁾	Hw/36	8	8	-	3	3	2	-	-
4824	Trockenbaumonteur/-in ²⁾	IH/36	8	8	-	2	2	4	-	1
4824	Trockenbaumonteur/-in ²⁾⁸⁾	Hw/36	4	4	-	3	-	1	-	1
4825	Bauwerksabdichter/-in	IH/36	4	4	-	1	3	-	-	-
4826	Asphaltbauer/-in	IH/36	2	2	-	1	1	-	-	-
4830	Fliesen-, Platten- und Mosaikleger/-in ²⁾	Hw/36	42	42	-	12	21	9	-	5
4840	Kachelofen- und Luftheizungsbauer/-in ⁵⁾	Hw/36	2	2	-	1	1	-	-	-
4840	Ofen- und Luftheizungsbauer/-in	Hw/36	1	1	-	1	-	-	-	1
4850	Glaser/-in	Hw/36	27	26	1	11	11	5	-	4
4862	Estrichleger/-in ²⁾	Hw/36	1	1	-	1	-	-	-	1
4870	Zimmerer/Zimmerin ²⁾	IH/36	3	3	-	2	1	-	-	2
4870	Zimmerer/Zimmerin ²⁾	Hw/36	40	39	1	20	12	8	-	11
4880	Dachdecker/-in	Hw/36	372	372	-	166	130	76	-	86
48	Ausbauberufe zusammen	x	569	566	3	242	204	123	-	121
4910	Raumausstatter/-in	Hw/36	27	8	19	16	7	4	-	7
4913	Bodenleger/-in	IH/36	2	2	-	1	1	-	-	1
4913	Bodenleger/-in ⁸⁾	Hw/36	6	6	-	2	3	1	-	1
4915	Parkettleger/-in	Hw/36	25	25	-	15	7	3	-	12
4920	Polsterer/Polsterin	IH/36	7	6	1	3	2	2	-	1
4926	Polster- und Dekorationsnäher/-in	Hw/24	2	-	2	2	-	-	-	-
49	Raumausstatter/-innen, Polsterer/ Polsterinnen zusammen	x	69	47	22	39	20	10	-	22
5010	Tischler/-in	Hw/36	510	468	42	252	164	94	-	97
5014	Fachkraft für Möbel-, Küchen- und Um- zugs-service	IH/36	9	9	-	9	-	-	-	7
5018	Holzbearbeiter/-in ⁶⁾	IH/36	5	5	-	3	2	-	-	1

Noch: B II 7.1 Vorzeitig gelöste Ausbildungsverhältnisse 2006 nach Ausbildungsberuf, Berufsgruppe und -bereich

Kenn- ziffer	Ausbildungsberuf Berufsgruppe Berufsbereich	Be- reich 22) Dauer 23)	Vorzeitig gelöste Ausbildungsverhältnisse							dar- unter in der Probe- zeit
			insge- samt	von männ- lichen Auszu- bil- denden	von weib- lichen Auszu- bil- denden	davon im ... Ausbildungsjahr				
						1.	2.	3.	4.	
5018	Holzbearbeiter/-in ⁶⁾	Hw/36	43	42	1	17	14	12	-	5
5018	Holzverarbeiter/-in ⁶⁾	Hw/36	5	5	-	4	1	-	-	-
5021	Modellbauer/-in	Hw/42	4	4	-	2	2	-	-	1
5021	Modellbaumechaniker/-in	IH/42	1	1	-	-	1	-	-	-
5050	Holzmechaniker/-in	IH/36	48	47	1	19	19	10	-	3
5050	Holzmechaniker/-in ⁸⁾	Hw/36	1	1	-	1	-	-	-	-
50	Berufe in der Holz- und Kunststoff- verarbeitung zusammen	x	626	582	44	307	203	116	-	114
5101	Maler/-in und Lackierer/-in ²⁾	Hw/36	788	702	86	444	221	123	-	199
5103	Bau- und Metallmaler/-in ⁶⁾	Hw/36	57	51	6	39	10	8	-	5
5110	Bauten- und Objektbeschichter/-in ¹⁾	Hw/24	99	95	4	58	41	-	-	25
5110	Bauten- und Objektbeschichter/-in ⁶⁾	Hw/36	6	6	-	5	1	-	-	1
5120	Verfahrensmechaniker/-in für Beschichtungstechnik	IH/36	6	5	1	5	1	-	-	3
5123	Fahrzeuglackierer/-in	IH/36	1	1	-	-	1	-	-	-
5123	Fahrzeuglackierer/-in	Hw/36	128	114	14	72	32	24	-	31
5126	Vergolder/-in	Hw/36	2	1	1	2	-	-	-	2
5140	Glas- und Porzellanmaler/-in	Hw/36	1	-	1	-	1	-	-	-
51	Maler/-innen, Lackierer/-innen und verwandte Berufe zusammen	x	1 088	975	113	625	308	155	-	266
5221	Fachkraft für Lagerlogistik	IH/36	246	229	17	148	78	20	-	93
5221	Fachlagerist/-in	IH/24	213	207	6	166	47	-	-	73
5221	Handelsfachpacker/-in ⁵⁾	IH/24	2	1	1	-	2	-	-	-
5228	Lagerfachhelfer/-in ⁶⁾	IH/24	7	7	-	5	2	-	-	2
52	Warenprüfer/-innen, Versandfertig- macher/-innen zusammen	x	468	444	24	319	129	20	-	168
5400	Maschinen- und Anlagenführer/-in	IH/24	55	54	1	44	11	-	-	17
5412	Fachkraft für Wasserversorgungstechnik	ÖD/36	2	2	-	-	2	-	-	-
5460	Baugeräteführer/-in	IH/36	2	2	-	2	-	-	-	-
5460	Baugeräteführer/-in ⁸⁾	Hw/36	1	1	-	-	-	1	-	-
54	Maschinen-, Anlagenführer/-innen, a.n.g. zusammen	x	60	59	1	46	13	1	-	17
III	Fertigungsberufe zusammen	x	9 799	8 790	1 009	5 106	2 918	1 495	280	2 297
6240	Vermessungstechniker/-in	ÖD/36	25	19	6	13	9	3	-	5
62	Techniker/-innen, a.n.g. zusammen	x	25	19	6	13	9	3	-	5
6311	Biologielaborant/-in	IH/42	2	-	2	1	1	-	-	1
6315	Milchwirtschaftl. Laborant/-in	Lw/36	1	1	-	1	-	-	-	1
6321	Physiklaborant/-in	IH/42	3	2	1	1	-	-	2	-
6323	Werkstoffprüfer/-in	IH/42	7	6	1	2	4	1	-	1
6330	Chemielaborant/-in	IH/42	30	12	18	12	13	3	2	7
6331	Lacklaborant/-in	IH/42	3	2	1	1	-	1	1	-
6333	Textillaborant/-in	IH/42	1	-	1	-	1	-	-	-
6336	Baustoffprüfer/-in	IH/36	5	2	3	4	1	-	-	2
6341	Fotomedienlaborant/-in	IH/36	11	5	6	4	6	1	-	-
63	Technische Sonderfachkräfte zusammen	x	63	30	33	26	26	6	5	12
6410	Technischer/technische Zeichner/-in	IH/42	45	30	15	24	15	5	1	9
6410	Technischer/technische Zeichner/-in ⁸⁾	Hw/42	2	2	-	1	1	-	-	-
6420	Bauzeichner/-in	IH/36	59	30	29	30	18	11	-	10

Noch: B II 7.1 Vorzeitig gelöste Ausbildungsverhältnisse 2006 nach Ausbildungsberuf, Berufsgruppe und -bereich

Kenn- ziffer	Ausbildungsberuf Berufsgruppe Berufsbereich	Be- reich 22) Dauer 23)	Vorzeitig gelöste Ausbildungsverhältnisse							dar- unter in der Probe- zeit
			insge- samt	von männ- lichen Auszu- bil- denden	von weib- lichen Auszu- bil- denden	davon im ... Ausbildungsjahr				
						1.	2.	3.	4.	
6420	Bauzeichner/-in ⁸⁾	Hw/36	1	1	-	-	1	-	-	-
64	Technische Zeichner/-innen und verwandte Berufe zusammen	x	107	63	44	55	35	16	1	19
IV	Technische Berufe zusammen	x	195	112	83	94	70	25	6	36
6600	Verkäufer/-in	IH/24	1 244	485	759	916	328	-	-	483
6607	Verkaufshilfe ⁶⁾	IH/24	50	20	30	35	15	-	-	13
6610	Fachverkäufer/-in im Lebensmittel- handwerk ⁸⁾	Hw/36	598	34	564	373	166	59	-	204
6611	Fachverkäufer/-in im Nahrungsmittel- handwerk ^{8) 5)}	Hw/36	19	1	18	16	3	-	-	17
6612	Fachgehilfe/-gehilfin im Nahrungsmittel- verkauf - Schwerpunkt Bäckerei ⁶⁾	Hw/36	4	1	3	3	1	-	-	1
6617	Verkaufshilfe im Lebensmittel- Einzelhandel ⁶⁾	IH/24	2	-	2	2	-	-	-	-
66	Verkaufspersonal zusammen	x	1 917	541	1 376	1 345	513	59	-	718
6711	Kaufmann/-frau im Groß- und Außenhandel	IH/36	484	299	185	228	176	80	-	146
6720	Kaufmann/-frau im Einzelhandel ⁸⁾	Hw/36	2	2	-	-	2	-	-	-
6720	Kaufmann/-frau im Einzelhandel	IH/36	1 342	645	697	766	358	218	-	440
6735	Automobilkaufmann/-frau	IH/36	114	70	44	68	33	13	-	53
6735	Automobilkaufmann/-frau ⁸⁾	Hw/36	36	24	12	24	8	4	-	14
6740	Buchhändler/-in	IH/36	44	14	30	22	14	8	-	19
6745	Musikalienhändler/-in	IH/36	2	1	1	1	1	-	-	-
6751	Drogist/-in	IH/36	56	9	47	42	4	10	-	21
67	Groß- und Einzelhandelskaufleute, Ein- und Verkaufsfachleute zusammen	x	2 080	1 064	1 016	1 151	596	333	-	693
6830	Verlagskaufmann/-frau ⁵⁾	IH/36	6	2	4	3	2	1	-	-
6851	Pharmazeutisch-kaufm. Angestellter/ Angestellte	FB/36	116	3	113	68	31	17	-	64
6860	Tankwart/-in	IH/36	78	70	8	49	20	9	-	22
68	Warenkaufleute, a.n.g., Vertreter/-innen zusammen	x	200	75	125	120	53	27	-	86
6910	Bankkaufmann/-frau	IH/36	123	53	70	50	55	18	-	46
6950	Kaufmann/-frau für Versicherungen und Finanzen	IH/36	45	26	19	36	9	-	-	32
6950	Versicherungskaufmann/-frau ⁵⁾	IH/36	139	69	70	57	60	22	-	15
6959	Kaufmann/-frau im Gesundheitswesen	IH/36	29	12	17	20	8	1	-	10
69	Bank-, Bausparkassen-, Versicherungs- fachleute zusammen	x	336	160	176	163	132	41	-	103
7010	Kaufmann/-frau für Kurier-, Express- und Postdienstleistungen	IH/36	10	3	7	10	-	-	-	6
7011	Kaufmann/-frau für Spedition und Logistikdienstleistung	IH/36	153	99	54	98	47	8	-	54
7011	Speditionskaufmann/-frau ⁵⁾	IH/36	20	10	10	-	3	17	-	-
7013	Schiffahrtskaufmann/-frau	IH/36	1	1	-	-	1	-	-	-
7015	Kaufmann/-frau im Eisenbahn- und Straßenverkehr	IH/36	1	1	-	1	-	-	-	-
7021	Kaufmann/-frau für Tourismus und Freizeit	IH/36	1	-	1	1	-	-	-	1
7021	Reiseverkehrskaufmann/-frau	IH/36	135	32	103	91	37	7	-	42
7024	Servicekaufmann/-frau im Luftverkehr	IH/36	2	1	1	2	-	-	-	1
7029	Kaufmann/-frau für Verkehrsservice	IH/36	2	-	2	1	1	-	-	1

Noch: B II 7.1 Vorzeitig gelöste Ausbildungsverhältnisse 2006 nach Ausbildungsberuf, Berufsgruppe und -bereich

Kenn- ziffer	Ausbildungsberuf Berufsgruppe Berufsbereich	Be- reich 22) —— Dauer 23)	Vorzeitig gelöste Ausbildungsverhältnisse							dar- unter in der Probe- zeit
			insge- samt	von männ- lichen Auszu- bil- denden	von weib- lichen Auszu- bil- denden	davon im ... Ausbildungsjahr				
						1.	2.	3.	4.	
7031	Kaufmann/-frau für Marketing- kommunikation	IH/36	12	3	9	11	1	-	-	10
7031	Veranstaltungskaufmann/-frau	IH/36	88	36	52	52	31	5	-	32
7031	Werbekaufmann/-frau ⁵⁾	IH/36	49	18	31	20	21	8	-	12
7032	Kaufmann/-frau für Dialogmarketing	IH/36	15	6	9	15	-	-	-	13
7032	Servicefachkraft für Dialogmarketing	IH/24	31	13	18	31	-	-	-	31
7034	Kaufmann/-frau für audiovisuelle Medien	IH/36	12	5	7	5	3	4	-	3
7034	Mediengestalter/-in für Digital- und Printmedien - Medienberatung	IH/36	5	4	1	3	1	1	-	3
7034	Medienkaufmann/-frau Digital und Print	IH/36	8	4	4	7	1	-	-	7
7045	Immobilienkaufmann/-frau	IH/36	27	4	23	25	2	-	-	22
7045	Kaufmann/-frau in der Grundstücks- und Wohnungswirtschaft ⁵⁾	IH/36	64	26	38	23	22	19	-	9
70	Andere Dienstleistungskaufleute und zugehörige Berufe zusammen	x	636	266	370	396	171	69	-	247
7120	Eisenbahner/-in im Betriebsdienst	IH/36	10	9	1	5	2	3	-	3
7140	Berufskraftfahrer/-in	IH/36	59	58	1	36	17	6	-	19
7144	Servicefahrer/-in	IH/24	26	24	2	20	6	-	-	8
7149	Fachkraft im Fahrbetrieb	IH/36	1	1	-	1	-	-	-	1
7160	Straßenwärter/-in	ÖD/36	20	19	1	5	10	5	-	3
71	Berufe des Landverkehrs zusammen	x	116	111	5	67	35	14	-	34
7240	Binnenschiffer/-in	IH/36	5	4	1	3	2	-	-	2
7241	Hafenschiffer/-in	IH/36	13	6	7	9	1	3	-	4
72	Berufe des Wasser- und Luftverkehrs zusammen	x	18	10	8	12	3	3	-	6
7320	Fachkraft für Brief- und Frachtverkehr ^{1) 5)}	IH/24	11	8	3	-	11	-	-	-
7321	Fachkraft für Kurier-, Express- und Postdienstleistungen	IH/24	30	25	5	25	5	-	-	13
73	Berufe des Nachrichtenverkehrs zusammen	x	41	33	8	25	16	-	-	13
7410	Fachkraft für Lagerwirtschaft ⁵⁾	IH/36	68	65	3	-	33	35	-	-
74	Lagerverwalter/-innen, Lager-, Transportarbeiter/-innen zusammen	x	68	65	3	-	33	35	-	-
7541	Steuerfachangestellter/-angestellte	FB/36	254	83	171	134	84	36	-	94
7558	Fachangestellter/-angestellte für Markt- und Sozialforschung	IH/36	1	-	1	1	-	-	-	1
75	Berufe in der Unternehmensleitung, -beratung und -prüfung zusammen	x	255	83	172	135	84	36	-	95
7743	Mathematisch-technischer/technische Assistent/-in	IH/30	7	4	3	3	1	3	-	-
7751	Fachinformatiker/-in - Anwendungsent- wicklung	IH/36	105	96	9	56	35	14	-	22
7761	Fachinformatiker/-in - Systemintegration	IH/36	129	114	15	62	46	21	-	27
7791	Informatikkaufmann/-frau	IH/36	40	32	8	17	14	9	-	5
7791	Informations- u. Telekommunikations- system-Kaufmann/-frau	IH/36	80	67	13	36	31	13	-	13
77	Rechnungskaufleute, Informatiker/-innen zusammen	x	361	313	48	174	127	60	-	67
7803	Bürokaufmann/-frau	IH/36	782	288	494	392	273	117	-	214
7803	Bürokaufmann/-frau ⁸⁾	Hw/36	201	70	131	124	66	11	-	77
7803	Kaufmann/-frau für Bürokommunikation	IH/36	475	137	338	245	169	61	-	127
7803	Kaufmann/-frau für Bürokommunikation ⁸⁾	Hw/36	1	-	1	1	-	-	-	-

Noch: B II 7.1 Vorzeitig gelöste Ausbildungsverhältnisse 2006 nach Ausbildungsberuf, Berufsgruppe und -bereich

Kenn- ziffer	Ausbildungsberuf Berufsgruppe Berufsbereich	Be- reich 22) Dauer 23)	Vorzeitig gelöste Ausbildungsverhältnisse							dar- unter in der Probe- zeit
			insge- samt	von männ- lichen Auszu- bil- denden	von weib- lichen Auszu- bil- denden	davon im ... Ausbildungsjahr				
						1.	2.	3.	4.	
7804	Sport- und Fitnesskaufmann/-frau	IH/36	107	47	60	66	33	8	-	32
7808	Bürofachkraft ⁶⁾	IH/36	1	-	1	1	-	-	-	-
7808	Bürokraft ⁶⁾	IH/36	16	5	11	10	4	2	-	1
7808	Büropraktiker/-in ⁶⁾	IH/24	2	1	1	2	-	-	-	-
7851	Industriekaufmann/-frau	IH/36	356	163	193	189	113	54	-	83
7861	Rechtsanwalts- und Notarfach- angestellter/-angestellte	FB/36	177	4	173	116	43	18	-	39
7862	Rechtsanwaltsfachangestellter/ -angestellte	FB/36	364	27	337	188	111	65	-	120
7863	Notarfachangestellter/-angestellte	FB/36	7	-	7	7	-	-	-	7
7864	Patentanwaltsfachangestellter/ -angestellte	FB/36	5	1	4	3	2	-	-	3
7870	Fachangestellter/-angestellte für Bürokommunikation	ÖD/36	18	11	7	7	9	2	-	1
7870	Verwaltungsfachangestellter/-angestellte	ÖD/36	25	14	11	7	11	7	-	2
7871	Justizfachangestellter/-angestellte	ÖD/36	25	9	16	16	4	5	-	7
7873	Fachangestellter/-angestellte für Arbeitsförderung	ÖD/36	17	10	7	11	5	1	-	5
7873	Sozialversicherungsfachangestellter/ -angestellte	ÖD/36	42	17	25	34	5	3	-	25
78	Büroberufe, Kaufmännische Angestellte, a.n.g. zusammen	x	2 621	804	1 817	1 419	848	354	-	743
7911	Fachkraft für Schutz und Sicherheit	IH/36	58	42	16	37	18	3	-	18
7951	Fachangestellter/-angestellte für Bäderbetriebe	ÖD/36	23	10	13	10	8	5	-	8
7962	Hauswartzehilfe/-gehilfin ⁶⁾	IH/36	1	-	1	1	-	-	-	1
7962	Hauswartzehilfe/-gehilfin ⁶⁾	Hw/36	1	1	-	1	-	-	-	-
79	Dienst-, Wachberufe zusammen	x	83	53	30	49	26	8	-	27
8041	Schornsteinfeger/-in	Hw/36	20	17	3	12	6	2	-	5
8051	Schädlingsbekämpfer/-in	IH/36	4	4	-	3	1	-	-	1
8055	Bestattungsfachkraft ⁸⁾	Hw/36	9	4	5	4	3	2	-	1
80	Sicherheitsberufe, a.n.g. zusammen	x	33	25	8	19	10	4	-	7
8234	Fachangestellter/-angestellte für Medien- und Informationsdienste	IH/36	1	-	1	1	-	-	-	1
8234	Fachangestellter/-angestellte für Medien- und Informationsdienste	ÖD/36	10	3	7	6	3	1	-	5
82	Publizistische, Übersetzungs-, Biblio- theks- u. verwandte Berufe zus.	x	11	3	8	7	3	1	-	6
8345	Produktgestalter/-in -Textil	IH/36	2	2	-	-	2	-	-	-
8351	Bühnenmaler/-in und -plastiker/-in	IH/36	3	2	1	2	-	1	-	2
8354	Fachkraft für Veranstaltungstechnik	IH/36	40	36	4	17	20	3	-	9
8354	Mediengestalter/-in Bild und Ton	IH/36	19	15	4	7	9	3	-	5
8354	Mediengestalter/-in Bild und Ton ⁸⁾	Hw/36	1	1	-	-	-	1	-	-
8361	Gestalter/-in für visuelles Marketing	IH/36	16	3	13	9	5	2	-	1
8361	Gestalter/-in für visuelles Marketing ⁸⁾	Hw/36	1	-	1	1	-	-	-	-
8361	Schauwerbegestalter/-in ⁵⁾	IH/36	3	-	3	-	2	1	-	-
8370	Fotograf/-in	Hw/36	36	7	29	27	6	3	-	12
8390	Schilder- und Lichtreklamehersteller/-in	Hw/36	17	13	4	11	3	3	-	5
83	Künstlerische und zugeordnete Berufe zusammen	x	138	79	59	74	47	17	-	34
8561	Arzthelfer/-in ⁵⁾	FB/36	496	4	492	216	158	122	-	138
8561	Med. Fachangestellter/-angestellte	FB/36	314	4	310	313	1	-	-	200

Noch: B II 7.1 Vorzeitig gelöste Ausbildungsverhältnisse 2006 nach Ausbildungsberuf, Berufsgruppe und -bereich

Kenn- ziffer	Ausbildungsberuf Berufsgruppe Berufsbereich	Be- reich 22) Dauer 23)	Vorzeitig gelöste Ausbildungsverhältnisse							dar- unter in der Probe- zeit
			insge- samt	von männ- lichen Auszu- bil- denden	von weib- lichen Auszu- bil- denden	davon im ... Ausbildungsjahr				
						1.	2.	3.	4.	
8563	Tierärzhelfer/-in ⁵⁾	FB/36	278	13	265	169	72	37	-	117
8563	Tiermed. Fachangestellter/-angestellte	FB/36	40	1	39	38	2	-	-	29
8564	Zahnmed. Fachangestellter/-angestellte	FB/36	752	4	748	560	129	63	-	376
85	Übrige Gesundheitsdienstberufe zusammen	x	1 880	26	1 854	1 296	362	222	-	860
9010	Friseur/-in	Hw/36	1 187	206	981	679	336	172	-	335
9020	Kosmetiker/-in	IH/36	7	-	7	4	2	1	-	2
9020	Kosmetiker/-in ⁸⁾	Hw/36	13	1	12	6	7	-	-	5
90	Berufe in der Körperpflege zusammen	x	1 207	207	1 000	689	345	173	-	342
9120	Restaurantfachmann/-frau	IH/36	459	140	319	293	127	39	-	157
9140	Fachmann/-frau für Systemgastronomie	IH/36	205	113	92	130	51	24	-	60
9140	Hotelkaufmann/-frau	IH/36	14	6	8	10	3	1	-	6
9141	Hotelfachmann/-frau	IH/36	618	152	466	394	175	49	-	221
9151	Fachkraft im Gastgewerbe	IH/24	101	37	64	84	17	-	-	24
9152	Helfer/-in im Gastgewerbe ⁶⁾	IH/24	6	2	4	5	1	-	-	3
91	Hotel- und Gaststättenberufe zusammen	x	1 403	450	953	916	374	113	-	471
9212	Hauswirtschaftler/-in	Lw/36	3	-	3	-	2	1	-	1
9212	Hauswirtschaftler/-in	S/36	125	14	111	24	56	45	-	26
9232	Hauswirtschaftshelfer/-in ⁶⁾	S/36	80	8	72	7	43	30	-	6
92	Haus- und ernährungswirtschaftliche Berufe zusammen	x	208	22	186	31	101	76	-	33
9310	Textilreiniger/-in	IH/36	3	1	2	2	1	-	-	1
9310	Textilreiniger/-in	Hw/36	6	3	3	2	4	-	-	-
9310	Textilreinigerwerker/-in ⁶⁾	Hw/36	4	-	4	1	3	-	-	1
9340	Gebäudereiniger/-in	Hw/36	149	132	17	96	42	11	-	55
9350	Recycling-Werker/-in ⁶⁾	IH/24	8	8	-	3	5	-	-	1
9352	Fachkraft für Kreislauf- und Abfallwirtschaft	IH/36	6	6	-	3	1	2	-	-
9354	Fachkraft für Abwassertechnik	IH/36	2	2	-	-	2	-	-	-
9354	Fachkraft für Abwassertechnik	ÖD/36	4	4	-	1	3	-	-	-
9354	Fachkraft für Rohr-, Kanal- und Industrieservice	IH/36	5	5	-	4	1	-	-	-
9354	Fachkraft für Rohr-, Kanal- und Industrieservice	ÖD/36	1	1	-	-	1	-	-	-
9354	Fachkraft für Rohr-, Kanal- und Industrieservice ⁸⁾	Hw/36	4	3	1	2	2	-	-	2
9360	Fachkraft für Fahrzeugpflege ⁶⁾	IH/24	1	1	-	-	1	-	-	-
9360	Fahrzeugpfleger/-in ⁶⁾	IH/24	1	1	-	1	-	-	-	-
93	Reinigungs- und Entsorgungsberufe zusammen	x	194	167	27	115	66	13	-	60
V	Dienstleistungsberufe zusammen	x	13 806	4 557	9 249	8 203	3 945	1 658	-	4 645
x	Insgesamt	x	24 535	13 884	10 651	13 658	7 205	3 382	290	7 182

B II 7.2 Vorzeitig gelöste Ausbildungsverhältnisse 2006 nach zuständiger Stelle und Ausbildungsbereich

Zuständige Stelle / Art der Verwaltung ²⁴⁾ Ausbildungsbereich Tätigkeitsschwerpunkt	Vorzeitig gelöste Ausbildungsverhältnisse							darunter in der Probe- zeit
	insge- samt	von männ- lichen Auszu- bil- denden	von weib- lichen Auszu- bil- denden	davon im ... Ausbildungsjahr				
				1.	2.	3.	4.	
Industrie, Handel u.a.								
Industrie- und Handelskammer								
Aachen	812	500	312	473	231	103	5	256
Amsberg ²⁶⁾	383	204	179	225	109	45	4	123
Bielefeld ²⁶⁾	940	524	416	550	270	119	1	243
Bochum	419	233	186	227	122	66	4	141
Bonn	582	330	252	311	221	48	2	179
Detmold ²⁶⁾	188	99	89	116	51	17	4	72
Dortmund	803	467	336	457	228	116	2	232
Düsseldorf	944	540	404	545	320	77	2	302
Duisburg ²⁶⁾	819	453	366	529	218	67	5	270
Essen ²⁶⁾	748	413	335	446	209	87	6	224
Hagen ²⁶⁾	532	329	203	296	156	76	4	148
Krefeld ²⁶⁾	936	566	370	517	270	141	8	247
Köln	1 546	865	681	927	471	144	4	523
Münster ²⁶⁾	1 685	966	719	911	540	223	11	450
Siegen	372	199	173	177	130	64	1	70
Wuppertal ²⁶⁾	491	267	224	275	150	61	5	142
Zusammen	12 200	6 955	5 245	6 982	3 696	1 454	68	3 622
davon								
im gewerblichen Bereich	2 393	2 110	283	1 152	793	380	68	466
im kaufmännischen Bereich	9 807	4 845	4 962	5 830	2 903	1 074	-	3 156
Handwerk								
Handwerkskammer								
Aachen	620	453	167	332	185	92	11	140
Amsberg	412	302	110	214	125	61	12	65
Bielefeld ²⁶⁾	911	680	231	580	204	112	15	237
Dortmund	1 243	887	356	565	391	235	52	317
Düsseldorf	2 724	1 943	781	1 519	772	365	68	733
Köln	1 460	1 052	408	800	450	179	31	373
Münster	1 233	932	301	569	384	247	33	273
Zusammen	8 603	6 249	2 354	4 579	2 511	1 291	222	2 138
davon								
im handwerklichen Bereich	7 451	5 867	1 584	3 860	2 184	1 186	221	1 769
im kaufmännischen Bereich	855	129	726	538	243	74	-	312
im sonstigen Bereich ²⁵⁾	297	253	44	181	84	31	1	57
Landwirtschaft								
Zusammen	512	395	117	144	196	172	-	142
öffentlicher Dienst								
Art der Verwaltung								
Kommunaler Verwaltungsdienst	20	12	8	6	10	4	-	2
Landesverwaltungsdienst	121	72	49	62	40	19	-	35
Bundesverwaltungsdienst	70	34	36	42	20	8	-	24
Kirchlicher Verwaltungsdienst	1	1	-	-	-	1	-	-
Zusammen	212	119	93	110	70	32	-	61
freie Berufe								
Ärztchammer Nordrhein	534	6	528	396	88	50	-	223
Ärztchammer Westfalen-Lippe	276	2	274	133	71	72	-	115
Apothekerkammer Nordrhein	78	1	77	50	20	8	-	30
Apothekerkammer Westfalen-Lippe	38	2	36	18	11	9	-	34
Rheinische Notarkammer	7	-	7	7	-	-	-	7
Patentanwaltskammer, München	5	1	4	3	2	-	-	3
Rechtsanwaltskammer Düsseldorf	188	19	169	96	66	26	-	72
Rechtsanwaltskammer Hamm ²⁶⁾	282	10	272	164	71	47	-	47
Rechtsanwaltskammer Köln	71	2	69	44	17	10	-	40
Steuerberaterkammer Düsseldorf	81	26	55	37	30	14	-	32
Steuerberaterkammer Köln	84	26	58	45	29	10	-	31

Noch: B II 7.2 Vorzeitig gelöste Ausbildungsverhältnisse 2006 nach zuständiger Stelle und Ausbildungsbereich

Zuständige Stelle / Art der Verwaltung ²⁴⁾ Ausbildungsbereich Tätigkeitsschwerpunkt	Vorzeitig gelöste Ausbildungsverhältnisse							darunter in der Probe- zeit
	insge- samt	von männ- lichen Auszu- bil- denden	von weib- lichen Auszu- bil- denden	davon im ... Ausbildungsjahr				
				1.	2.	3.	4.	
Steuerberaterkammer Westfalen-Lippe	89	31	58	52	25	12	-	31
Tierärztekammer Nordrhein	232	10	222	183	44	5	-	68
Tierärztekammer Westfalen-Lippe	86	4	82	24	30	32	-	78
Zahnärztekammer Nordrhein	478	4	474	338	84	56	-	204
Zahnärztekammer Westfalen-Lippe	274	-	274	222	45	7	-	172
Zusammen	2 803	144	2 659	1 812	633	358	-	1 187
				sonstige				
Zusammen	205	22	183	31	99	75	-	32
				Ausbildungsbereiche insgesamt				
Insgesamt	24 535	13 884	10 651	13 658	7 205	3 382	290	7 182

**B II 7.3 Vorzeitig gelöste Ausbildungsverhältnisse im Ausbildungsbereich „Landwirtschaft“ 2006
nach dem Ausbildungsberuf (Fachrichtung, Schwerpunkt bzw. Betriebszweig)**

Kenn- ziffer	Ausbildungsberuf Fachrichtung / Schwerpunkt / Betriebszweig	Vorzeitig gelöste Ausbildungsverhältnisse							
		insge- samt	von männ- lichen Auszu- bil- denden	von weib- lichen Auszu- bil- denden	davon im ... Ausbildungsjahr				dar- unter in der Probe- zeit
					1.	2.	3.	4.	
0110	Fachkraft Agrarservice	1	1	-	-	1	-	-	-
0110	Landwirt/-in	30	25	5	6	6	18	-	14
0130	Landwirtschaftsfachwerker/-in ⁶⁾	2	2	-	-	1	1	-	-
0230	Tierwirt/-in	1	1	-	-	-	1	-	-
	davon Fachrichtung Geflügelhaltung	1	1	-	-	-	1	-	-
0236	Fischwirt/-in	1	1	-	-	-	1	-	-
	davon Betriebszweig Haltung und Zucht	1	1	-	-	-	1	-	-
0238	Pferdewirt/-in	64	12	52	27	23	14	-	19
	davon Schwerpunkt Pferdezucht und -haltung	20	5	15	6	8	6	-	5
	Schwerpunkt Reiten	35	6	29	18	10	7	-	11
	Schwerpunkt Rennreiten	8	1	7	3	4	1	-	3
	Schwerpunkt Trabrennfahren	1	-	1	-	1	-	-	-
0510	Gärtner/-in	319	276	43	89	121	109	-	85
	davon Fachrichtung Zierpflanzenbau	61	40	21	15	18	28	-	13
	Fachrichtung Gemüsebau	7	4	3	6	-	1	-	7
	Fachrichtung Baumschulen	16	14	2	2	6	8	-	2
	Fachrichtung Obstbau	3	2	1	-	1	2	-	-
	Fachrichtung Garten- und Landschafts- bau	206	195	11	56	86	64	-	54
	Fachrichtung Friedhofsgärtnerei	19	17	2	7	7	5	-	6
	Fachrichtung Staudengärtnerei	7	4	3	3	3	1	-	3
0510	Werker/-in im Gartenbau ⁶⁾	80	67	13	19	36	25	-	21
0615	Revierjäger/-in	1	1	-	-	1	-	-	-
0621	Forstwirt/-in	7	6	1	1	4	2	-	1
4310	Molkereifachmann/-frau	2	2	-	1	1	-	-	-
6315	Milchwirtschaftl. Laborant/-in	1	1	-	1	-	-	-	1
9212	Hauswirtschaftler/-in	3	-	3	-	2	1	-	1
x	Insgesamt	512	395	117	144	196	172	-	142

III. Prüfungen in der beruflichen Bildung

Abb. B III 1.1^{*)}



Abb. B III 1.2^{*)}



Abb. B III 2.1^{*)}

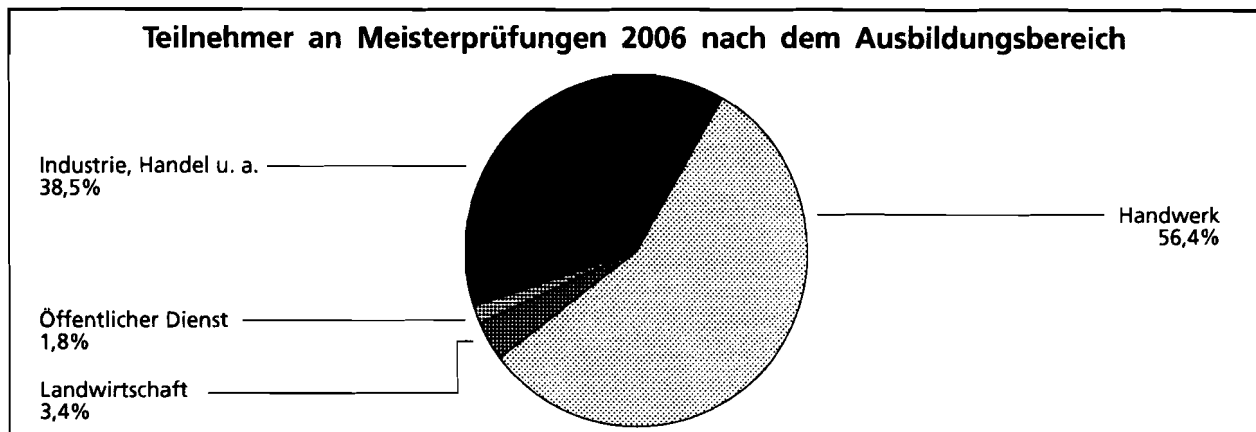

Abb. B III 2.2^{*)}

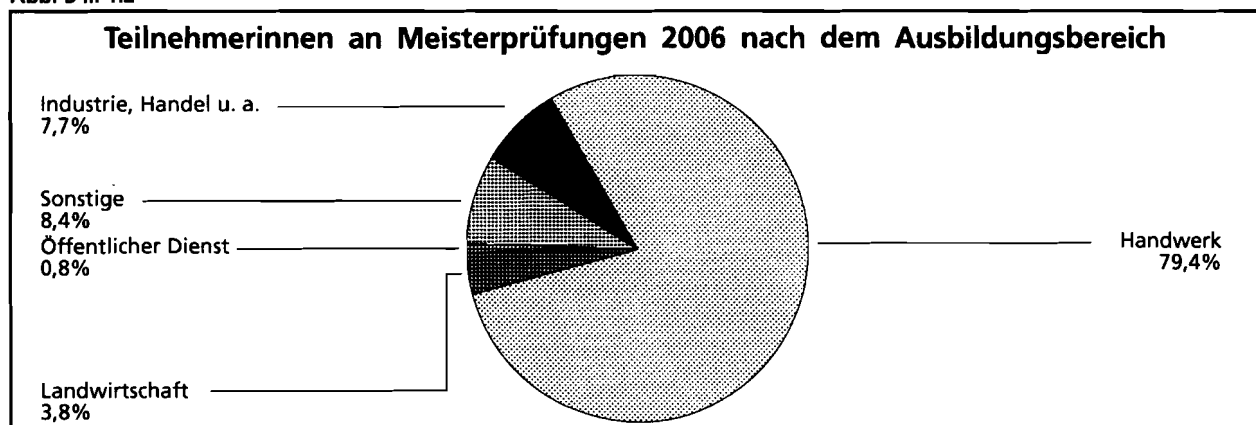

^{*)} Daten siehe Tabelle B III 3.2

**B III 1.1 Teilnehmerinnen und Teilnehmer an Abschlussprüfungen in der beruflichen Ausbildung 2006
nach Ausbildungsberuf, Berufsgruppe und -bereich**

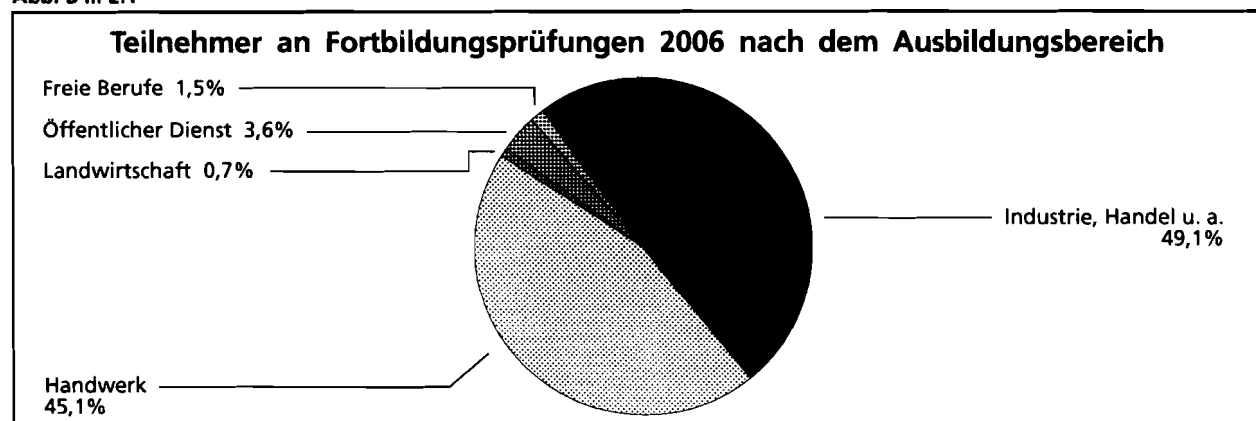
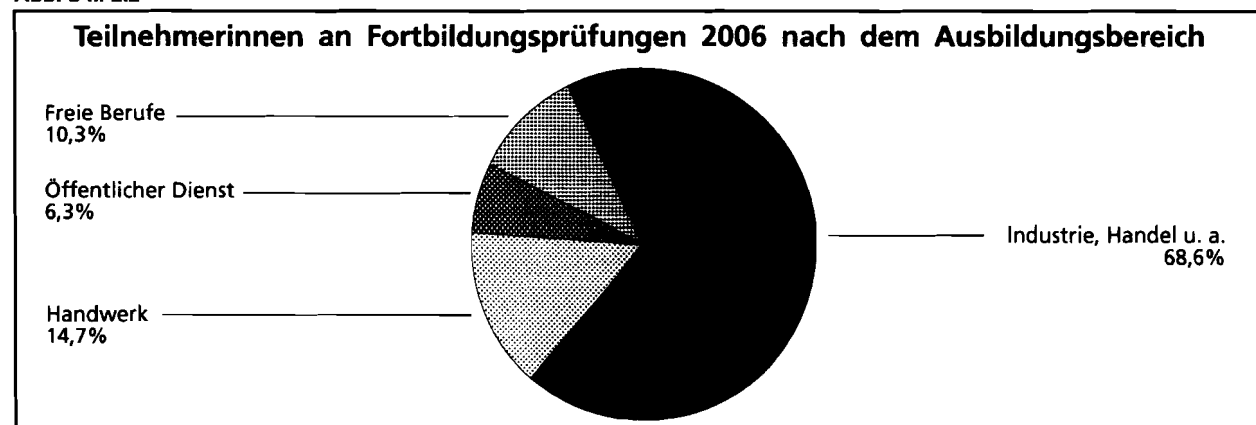
Kenn- ziffer	Ausbildungsberuf Berufsgruppe Berufsbereich	Be- reich 22) Dauer 23)	Teilnehmerinnen und Teilnehmer an Abschlussprüfungen ⁵¹⁾⁵²⁾							
			insge- samt	männlich	weiblich	und zwar				
						mit vor- zeitiger Zulas- sung ⁵³⁾	Prüfungs- wieder- holer/ -innen	mit bestandener Prüfung		
								zusam- men	männlich	weiblich
0110	Landwirt/-in	Lw/36	456	402	54	-	32	394	343	51
0130	Landwirtschaftsfachwerker/-in ⁶⁾	Lw/36	4	3	1	-	-	4	3	1
01	Landwirtschaftliche Berufe zusammen	x	460	405	55	-	32	398	346	52
0230	Tierwirt/-in	Lw/36	5	4	1	-	-	5	4	1
0236	Fischwirt/-in	Lw/36	12	12	-	-	4	7	7	-
0238	Pferdewirt/-in	Lw/36	182	33	149	-	21	145	25	120
0240	Tierpfleger/-in	IH/36	75	20	55	1	3	63	17	46
02	Tierwirtschaftliche Berufe zusammen	x	274	69	205	1	28	220	53	167
0510	Gärtner/-in	Lw/36	1 253	991	262	-	242	940	737	203
0510	Werker/-in im Gartenbau ⁶⁾	Lw/36	213	185	28	-	27	178	154	24
0530	Florist/-in	IH/36	458	13	445	5	81	356	9	347
05	Gartenbauberufe zusammen	x	1 924	1 189	735	5	350	1 474	900	574
0615	Revierjäger/-in	Lw/36	4	4	-	-	-	4	4	-
0621	Forstwirt/-in	Lw/36	84	83	1	-	6	74	73	1
06	Forst-, Jagdberufe zusammen	x	88	87	1	-	6	78	77	1
I	Berufe in der Land-, Tier-, Forstwirtschaft und im Gartenbau zusammen	x	2 746	1 750	996	6	416	2 170	1 376	794
0701	Bergmechaniker	IH/42	49	49	-	1	6	40	40	-
07	Bergleute zusammen	x	49	49	-	1	6	40	40	-
0805	Aufbereitungsmechaniker/-in	IH/36	11	9	2	-	-	11	9	2
08	Mineralgewinner, -aufbereiter zusammen	x	11	9	2	-	-	11	9	2
II	Bergleute, Mineralgewinner zusammen	x	60	58	2	1	6	51	49	2
1010	Naturwerksteinmechaniker/-in	IH/36	12	12	-	1	-	11	11	-
1011	Steinmetz/-in und Steinbildhauer/-in	Hw/36	87	81	6	-	6	71	65	6
1012	Steinmetz/-in ⁵⁾	IH/36	1	1	-	-	1	1	1	-
10	Steinbearbeiter/-innen zusammen	x	100	94	6	1	7	83	77	6
1120	Verfahrensmechaniker/-in in der Steine- und Erdenindustrie	IH/36	16	16	-	1	-	16	16	-
1121	Betonfertigteilbauer/-in	IH/36	12	12	-	-	-	12	12	-
11	Baustoffhersteller/-innen zusammen	x	28	28	-	1	-	28	28	-
1210	Keramiker/-in	Hw/36	1	1	-	-	-	1	1	-
1211	Industriekeramiker/-in ⁵⁾	IH/36	3	3	-	-	-	3	3	-
12	Keramiker/-innen zusammen	x	4	4	-	-	-	4	4	-
1310	Verfahrensmechaniker/-in Glastechnik	IH/36	33	32	1	-	-	31	30	1
1316	Glasapparatebauer/-in	IH/36	1	1	-	-	-	1	1	-
1316	Glasapparatebauer/-in	Hw/36	2	2	-	-	-	2	2	-
1316	Leuchtröhrenglasbläser/-in	IH/36	6	4	2	-	-	4	4	-
1316	Thermometermacher/-in	IH/36	1	1	-	-	-	1	1	-
1350	Flachglasmechaniker/-in	IH/36	54	54	-	-	3	44	44	-
1358	Verfahrensmechaniker/-in für Brillenoptik	IH/36	4	3	1	-	-	3	2	1
13	Berufe in der Glasherstellung und -bearbeitung zusammen	x	101	97	4	-	3	86	84	2
1410	Chemiebetriebsjungwerker/-in ⁵⁾	IH/24	151	148	3	-	5	136	133	3
1410	Chemikant/-in	IH/42	733	666	67	159	19	699	633	66
1410	Produktionsfachkraft Chemie	IH/24	129	129	-	-	-	128	128	-

**Noch: B III 1.1 Teilnehmerinnen und Teilnehmer an Abschlussprüfungen in der beruflichen Ausbildung 2006
nach Ausbildungsberuf, Berufsgruppe und -bereich**

Kenn- ziffer	Ausbildungsberuf Berufsgruppe Berufsbereich	Be- reich 22) Dauer 23)	Teilnehmerinnen und Teilnehmer an Abschlussprüfungen ⁵¹⁾⁵²⁾							
			insge- samt	männlich	weiblich	und zwar				
						mit vor- zeitiger Zulas- sung ⁵³⁾	Prüfungs- wieder- holer/ -innen	mit bestandener Prüfung		
								zusam- men	männlich	weiblich
1411	Pharmakant/-in	IH/42	20	11	9	4	1	18	9	9
1418	Wachszieher/-in	Hw/36	1	1	-	-	-	1	1	-
1421	Chemielaborjungwerker/-in	IH/24	5	3	2	-	1	4	3	1
1458	Vulkaniseur/-in und Reifenmechaniker/-in ⁵⁾	Hw/36	52	52	-	-	11	33	33	-
14	Chemieberufe zusammen	x	1 091	1 010	81	163	37	1 019	940	79
1520	Verfahrensmechaniker/-in für Kunststoff- und Kautschuktechnik	IH/36	410	400	10	23	32	370	360	10
1520	Verfahrensmechaniker/-in für Kunststoff- und Kautschuktechnik ⁸⁾	Hw/36	1	1	-	-	-	1	1	-
15	Kunststoffberufe zusammen	x	411	401	10	23	32	371	361	10
1610	Papiermacher/-in ⁵⁾	IH/36	77	77	-	9	7	72	72	-
1620	Verpackungsmittelmechaniker/-in	IH/36	103	95	8	4	4	98	90	8
16	Papierherstellungs-, Papierverarbeitungs- berufe zusammen	x	180	172	8	13	11	170	162	8
1710	Mediengestalter/-in für Digital- und Printmedien - Mediendesign	IH/36	535	250	285	53	8	518	241	277
1710	Schriftsetzer/-in	Hw/36	5	4	1	-	-	5	4	1
1720	Mediengestalter/-in für Digital- und Printmedien ⁸⁾	Hw/36	1	-	1	-	-	1	-	1
1720	Mediengestalter/-in für Digital- und Printmedien - Medienoperating	IH/36	132	72	60	5	1	121	64	57
1740	Drucker/-in	IH/36	258	245	13	9	12	228	215	13
1740	Drucker/-in	Hw/36	5	5	-	-	1	5	5	-
1751	Siebdrucker/-in	IH/36	58	49	9	3	4	53	44	9
1751	Siebdrucker/-in	Hw/36	7	7	-	-	-	7	7	-
1761	Mediengestalter/-in für Digital- und Printmedien - Medientechnik	IH/36	15	9	6	1	3	13	8	5
1780	Buchbinder/-in	IH/36	79	64	15	-	17	61	47	14
1780	Buchbinder/-in	Hw/36	15	3	12	-	-	11	2	9
1784	Fertigmacher/-in im Buchbinderhandwerk ⁶⁾	Hw/36	2	2	-	-	-	1	1	-
17	Druck- und Druckweiterverarbeitungsberufe zusammen	x	1 112	710	402	71	46	1 024	638	386
1810	Holzbearbeitungsmechaniker/-in	IH/36	30	30	-	1	3	26	26	-
1851	Drechsler/-in (Elfenbeinschnitzer/-in)	Hw/36	1	1	-	-	-	1	1	-
1852	Holzbildhauer/-in	Hw/36	1	-	1	-	-	1	-	1
18	Berufe in der Holzbearbeitung, Holz- und Flechtwarenherst. zus.	x	32	31	1	1	3	28	27	1
1910	Verfahrensmechaniker/-in in der Hütten- und Halbzeugindustrie	IH/42	127	126	1	21	3	122	121	1
1944	Drahtzieher/-in	IH/24	35	35	-	1	-	35	35	-
19	Berufe in der Hütten- und Halbzeugindustrie zusammen	x	162	161	1	22	3	157	156	1
2010	Gießereimechaniker/-in	IH/42	90	90	-	11	1	88	88	-
2010	Gießereiarbeiter/-in ⁶⁾	IH/24	3	3	-	-	-	3	3	-
2016	Metall- und Glockengießer/-in	Hw/36	2	2	-	-	-	2	2	-
20	Gießereiberufe zusammen	x	95	95	-	11	1	93	93	-
2125	Kabeljungwerker/-in	IH/24	16	16	-	-	-	16	16	-
2126	Federmacher/-in	IH/24	12	12	-	-	-	12	12	-
21	Berufe in der spanlosen Metallverformung zusammen	x	28	28	-	-	-	28	28	-

**Noch: B III 1.1 Teilnehmerinnen und Teilnehmer an Abschlussprüfungen in der beruflichen Ausbildung 2006
nach Ausbildungsberuf, Berufsgruppe und -bereich**

Kenn- ziffer	Ausbildungsberuf Berufsgruppe Berufsbereich	Be- reich 22) Dauer 23)	Teilnehmerinnen und Teilnehmer an Abschlussprüfungen ⁵¹⁾⁵²⁾							
			insge- samt	männlich	weiblich	und zwar				
						mit vor- zeitiger Zulas- sung ⁵³⁾	Prüfungs- wieder- holer/ -innen	mit bestandener Prüfung		
								zusam- men	männlich	weiblich
2200	Werkzeugmaschinenwerker/-in ⁶⁾	IH/24	11	10	1	-	-	11	10	1
2200	Zerspanungsmechaniker/-in	IH/42	13	11	2	2	2	8	7	1
2200	Zerspanungsmechaniker/-in ⁸⁾	Hw/42	44	44	-	.	24	19	19	-
2210	Dreher/-in ⁵⁾	Hw/42	14	14	-	.	-	13	13	-
2210	Werkzeugmaschinenspaner/-in - Drehen ⁶⁾	IH/36	17	17	-	-	3	15	15	-
2210	Werkzeugmaschinenspaner/-in - Drehen ⁶⁾	Hw/36	3	3	-	.	-	3	3	-
2211	Zerspanungsmechaniker/-in - Drehtechnik ⁵⁾	IH/42	510	502	8	49	26	472	465	7
2211	Zerspanungsmechaniker/-in - Drehtechnik ⁸⁾⁵⁾	Hw/42	8	8	-	.	-	8	8	-
2212	Zerspanungsmechaniker/-in - Automaten- Drehtechnik ⁵⁾	IH/42	79	78	1	7	6	73	72	1
2220	Fräser/-in	IH/24	15	15	-	-	2	14	14	-
2220	Werkzeugmaschinenspaner/-in - Fräsen ⁶⁾	IH/36	13	13	-	-	1	12	12	-
2221	Zerspanungsmechaniker/-in - Frästechnik ⁵⁾	IH/42	282	277	5	29	7	272	267	5
2221	Zerspanungsmechaniker/-in - Frästechnik ⁸⁾⁵⁾	Hw/42	10	10	-	.	-	10	10	-
2250	Metallschleifer/-in ⁸⁾	Hw/24	1	1	-	.	-	1	1	-
2250	Metallschleifer/-in	IH/24	13	13	-	1	1	12	12	-
2250	Schleifer/-in	IH/24	11	11	-	-	-	11	11	-
2251	Zerspanungsmechaniker/-in - Schleiftechnik ⁵⁾	IH/42	14	14	-	-	-	14	14	-
22	Berufe in der spanenden Metallverformung zusammen	x	1 058	1 041	17	88	72	968	953	15
2340	Galvaniseur/-in ⁵⁾	IH/36	47	42	5	1	17	34	29	5
2340	Galvaniseur/-in ⁵⁾	Hw/36	35	28	7	.	15	20	14	6
23	Berufe in der Metalloberflächenveredlung und Metallvergütung zus.	x	82	70	12	1	32	54	43	11
2410	Schweißwerker/-in ⁶⁾	IH/36	6	6	-	-	-	6	6	-
2412	Anlagenmechaniker/-in - Schweißtechnik ⁵⁾	IH/42	41	41	-	4	12	25	25	-
2412	Konstruktionsmechaniker/-in - Schweißtechnik ⁵⁾	IH/42	65	64	1	9	6	62	61	1
24	Metallverbindungsberufe zusammen	x	112	111	1	13	18	93	92	1
2500	Anlagenmechaniker/-in	IH/42	1	1	-	-	-	1	1	-
2500	Anlagenmechaniker/-in ⁸⁾	Hw/42	14	14	-	.	-	14	14	-
2520	Anlagenmechaniker/-in - Apparatechnik ⁵⁾	IH/42	40	40	-	-	8	33	33	-
2520	Behälter- und Apparatebauer/-in	Hw/42	10	10	-	.	-	8	8	-
2540	Metallbauer/-in	Hw/42	1 409	1 396	13	.	259	1 041	1 029	12
2541	Konstruktionsmechaniker/-in - Ausrüstungs- technik ⁵⁾	IH/42	111	111	-	4	7	103	103	-
2550	Konstruktionsmechaniker/-in ⁸⁾	Hw/42	4	4	-	.	1	3	3	-
2550	Konstruktionsmechaniker/-in - Metall- und Schiffbautechnik ⁵⁾	IH/42	66	66	-	2	6	59	59	-
2591	Rolladen- und Jalousiebauer/-in ⁵⁾	Hw/36	30	29	1	.	2	27	26	1
2591	Rolladen- und Sonnenschutz- mechatroniker/-in	Hw/36	1	1	-	.	-	1	1	-
25	Metall- und Anlagenbauberufe zusammen	x	1 686	1 672	14	6	283	1 290	1 277	13
2610	Klempner/-in	Hw/42	7	7	-	.	-	7	7	-
2640	Anlagenmechaniker/-in - Versorgungstechnik ⁵⁾	IH/42	117	114	3	4	5	110	107	3
2649	Anlagenmechaniker/-in für Sanitär-, Heizungs- und Klimatechnik	Hw/42	168	166	2	.	7	128	126	2

**Noch: B III 1.1 Teilnehmerinnen und Teilnehmer an Abschlussprüfungen in der beruflichen Ausbildung 2006
nach Ausbildungsberuf, Berufsgruppe und -bereich**

Kenn- ziffer	Ausbildungsberuf Berufsgruppe Berufsbereich	Be- reich 22) Dauer 23)	Teilnehmerinnen und Teilnehmer an Abschlussprüfungen ⁵¹⁾⁵²⁾							
			insge- samt	männlich	weiblich	und zwar				
						mit vor- zeitiger Zulas- sung ⁵³⁾	Prüfungs- wieder- holer/- innen	mit bestandener Prüfung		
								zusam- men	männlich	weiblich
2650	Konstruktionsmechaniker/-in - Feinblechbautechnik ⁵⁾	IH/42	92	91	1	6	3	89	88	1
2661	Kälteanlagenbauer/-in	Hw/42	163	163	-	.	44	103	103	-
2671	Gas- und Wasserinstallateur/-in ⁵⁾	Hw/42	1 370	1 366	4	.	316	895	891	4
2680	Zentralheizungs- und Lüftungsbauer/-in ⁵⁾	Hw/42	621	618	3	.	133	445	443	2
26	Blechkonstruktions- und Installationsberufe zusammen	x	2 538	2 525	13	10	508	1 777	1 765	12
2730	Industriemechaniker/-in - Maschinen- und Systemtechnik ⁵⁾	IH/42	907	891	16	91	35	870	856	14
2730	Maschinenbaumechaniker/-in ⁵⁾	Hw/42	7	7	-	.	1	6	6	-
2740	Industriemechaniker/-in - Betriebstechnik ⁵⁾	IH/42	1 490	1 469	21	131	53	1 420	1 402	18
2760	Industriemechaniker/-in - Produktionstechnik ⁵⁾	IH/42	234	228	6	56	8	222	216	6
2781	Teilezurichter/-in	IH/24	509	504	5	15	64	447	442	5
2781	Teilezurichter/-in ⁸⁾	Hw/24	10	10	-	.	-	9	9	-
2782	Fertigungsmechaniker/-in	IH/36	112	107	5	9	11	95	90	5
27	Maschinenbau- und -wartungsberufe zusammen	x	3 269	3 216	53	302	172	3 069	3 021	48
2810	Automobilmechaniker/-in ⁵⁾	IH/42	86	80	6	1	4	81	75	6
2810	Kraftfahrzeugmechaniker/-in ⁵⁾	Hw/42	3 216	3 166	50	.	439	2 579	2 535	44
2810	Kraftfahrzeugmechatroniker/-in	IH/42	32	32	-	29	-	32	32	-
2810	Kraftfahrzeugmechatroniker/-in	Hw/42	544	531	13	.	227	300	294	6
2811	Kraftfahrzeugservicemechaniker/-in	IH/24	8	7	1	-	-	8	7	1
2811	Kraftfahrzeugservicemechaniker/-in	Hw/24	240	235	5	.	2	186	182	4
2813	Fahrradmontoer/-in	IH/24	12	12	-	-	-	9	9	-
2813	Fahrradmontoer/-in	Hw/24	18	15	3	.	1	15	13	2
2813	Zweiradmechaniker/-in	IH/42	1	1	-	1	-	1	1	-
2813	Zweiradmechaniker/-in	Hw/42	167	164	3	.	41	117	114	3
2821	Landmaschinenmechaniker/-in ⁵⁾	Hw/42	224	224	-	.	19	200	200	-
2821	Mechaniker/-in für Land- und Baumaschinentechnik	IH/42	3	3	-	-	-	3	3	-
2821	Mechaniker/-in für Land- und Baumaschinentechnik	Hw/42	49	49	-	.	15	34	34	-
2830	Fluggerätmechaniker/-in	IH/42	56	55	1	4	3	45	44	1
2870	Karosserie- und Fahrzeugbauer/-in ⁵⁾	Hw/42	323	322	1	.	43	233	232	1
2872	Karosserie- und Fahrzeugbaumechaniker/-in	Hw/42	100	100	-	.	35	59	59	-
2872	Mechaniker/-in für Karosserie- instandhaltungstechnik	Hw/42	7	7	-	.	6	1	1	-
28	Fahr-, Flugzeugbau- und -wartungsberufe zusammen	x	5 086	5 003	83	35	835	3 903	3 835	68
2900	Werkzeugmacher/-in ⁵⁾	Hw/42	4	4	-	.	2	1	1	-
2900	Werkzeugmechaniker/-in	IH/42	1	1	-	-	-	-	-	-
2921	Werkzeugmechaniker/-in - Stanz- und Umformtechnik ⁵⁾	IH/42	513	502	11	60	10	499	488	11
2931	Werkzeugmechaniker/-in - Formentechnik ⁵⁾	IH/42	244	240	4	15	7	233	229	4
2940	Graveur/-in	Hw/36	12	6	6	.	-	12	6	6
2951	Werkzeugmechaniker/-in - Instrumenten- technik ⁵⁾	IH/42	2	2	-	-	-	2	2	-
29	Werkzeug- und Formenbauberufe zusammen	x	776	755	21	75	19	747	726	21
3000	Feinmechaniker/-in ⁵⁾	Hw/42	2	2	-	.	1	2	2	-
3000	Feinwerkmechaniker/-in	Hw/42	479	469	10	.	79	386	376	10

**Noch: B III 1.1 Teilnehmerinnen und Teilnehmer an Abschlussprüfungen in der beruflichen Ausbildung 2006
nach Ausbildungsberuf, Berufsgruppe und -bereich**

Kenn- ziffer	Ausbildungsberuf Berufsgruppe Berufsbereich	Be- reich 22) Dauer 23)	Teilnehmerinnen und Teilnehmer an Abschlussprüfungen ⁵¹⁾⁵²⁾							
			insge- samt	männlich	weiblich	und zwar				
						mit vor- zeitiger Zulas- sung ⁵³⁾	Prüfungs- wieder- holer/ -innen	mit bestandener Prüfung		
								zusam- men	männlich	weiblich
3000	Industriemechaniker/-in - Geräte- und Feinwerktechnik ⁵⁾	IH/42	178	172	6	21	11	166	160	6
3000	Metallbildner/-in	Hw/36	5	5	-	.	-	5	5	-
3003	Büchsenmacher/-in	Hw/42	6	6	-	.	-	6	6	-
3021	Goldschmied/-in	IH/42	2	-	2	-	-	2	-	2
3021	Goldschmied/-in	Hw/42	67	8	59	.	6	62	6	56
3022	Silberschmied/-in	Hw/42	1	1	-	.	1	1	1	-
3031	Zahntechniker/-in	Hw/42	673	299	374	.	58	532	218	314
3041	Augenoptiker/-in	Hw/36	436	109	327	.	65	300	73	227
3051	Klavier- und Cembalobauer/-in	IH/42	1	1	-	-	-	1	1	-
3051	Klavier- und Cembalobauer/-in	Hw/42	5	4	1	.	-	5	4	1
3052	Orgel- und Harmoniumbauer/-in	IH/42	4	4	-	-	-	4	4	-
3052	Orgel- und Harmoniumbauer/-in	Hw/42	4	4	-	.	-	4	4	-
3053	Metallblasinstrumentenmacher/-in	Hw/36	1	1	-	.	-	1	1	-
3056	Holzblasinstrumentenmacher/-in	Hw/36	1	1	-	.	-	1	1	-
3071	Orthopädiemechaniker/-in und Bandagist/-in	Hw/42	88	59	29	.	9	74	49	25
3080	Uhrmacher/-in	Hw/36	9	7	2	.	-	9	7	2
30	Feinwerktechnische und verwandte Berufe zusammen	x	1 962	1 152	810	21	230	1 561	918	643
3100	Elektroinstallateur/-in ⁵⁾	Hw/42	2 284	2 271	13	.	449	1 546	1 534	12
3100	Elektroniker/-in - Energie- und Gebäude- technik	Hw/42	118	118	-	.	48	62	62	-
3111	Elektroanlagenmonteur/-in	IH/36	36	35	1	-	7	28	27	1
3111	Elektroniker/-in - Automatisierungstechnik	Hw/42	5	5	-	.	2	3	3	-
3111	Elektroniker/-in für Automatisierungstechnik	IH/42	52	50	2	46	-	52	50	2
3111	Elektroniker/-in für Gebäude- und Infrastruktursysteme	IH/42	7	7	-	-	-	6	6	-
3111	Energieelektroniker/-in - Anlagentechnik ⁵⁾	IH/42	456	447	9	25	32	409	400	9
3111	Energieelektroniker/-in - Anlagentechnik ^{8) 5)}	Hw/42	2	2	-	.	-	2	2	-
3112	Elektroniker/-in für Betriebstechnik	IH/42	254	248	6	76	5	246	240	6
3112	Elektroniker/-in für Betriebstechnik ⁸⁾	Hw/42	1	1	-	.	-	-	-	-
3112	Energieelektroniker/-in - Betriebstechnik ⁵⁾	IH/42	941	914	27	51	41	892	865	27
3121	Kommunikationselektroniker/-in - Telekommunikationstechnik ⁵⁾	IH/42	6	5	1	-	-	6	5	1
3125	Elektroniker/-in - Informations- und Telekommunikationstechnik	Hw/42	1	1	-	.	-	1	1	-
3125	Fernmeldeanlagen-elektroniker/-in ⁵⁾	Hw/42	43	42	1	.	2	41	40	1
3130	Elektromaschinenbauer/-in ⁵⁾	Hw/42	54	54	-	.	1	49	49	-
3131	Elektromaschinenmonteur/-in ⁵⁾	IH/42	6	6	-	-	1	5	5	-
3131	Elektroniker/-in für Maschinen und Antriebstechnik	IH/42	2	2	-	-	-	2	2	-
3131	Elektroniker/-in für Maschinen und Antriebstechnik	Hw/42	5	5	-	.	-	4	4	-
3153	Hörgeräteakustiker/-in	Hw/36	172	77	95	.	10	116	53	63
3161	Elektromechaniker/-in ⁵⁾	Hw/42	64	59	5	.	-	56	54	2
3161	Mechatroniker/-in	IH/42	1 056	1 021	35	103	90	959	924	35
3161	Mechatroniker/-in ⁸⁾	Hw/42	5	5	-	.	-	4	4	-
3161	Systemelektroniker/-in	Hw/42	22	22	-	.	22	-	-	-
3162	Industrieelektroniker/-in - Produktionstechnik ⁵⁾	IH/42	42	41	1	1	1	41	41	-
3162	Mikrotechnologe/-technologin	IH/36	26	11	15	1	1	24	10	14
3163	Elektrogerätefachkraft ²⁾⁶⁾	IH/36	4	3	1	-	-	3	2	1

**Noch: B III 1.1 Teilnehmerinnen und Teilnehmer an Abschlussprüfungen in der beruflichen Ausbildung 2006
nach Ausbildungsberuf, Berufsgruppe und -bereich**

Kenn- ziffer	Ausbildungsberuf Berufsgruppe Berufsbereich	Be- reich 22) Dauer 23)	Teilnehmerinnen und Teilnehmer an Abschlussprüfungen ⁵¹⁾⁵²⁾							
			insge- samt	männlich	weiblich	und zwar				
						mit vor- zeitiger Zulas- sung ⁵³⁾	Prüfungs- wieder- holer/ -innen	mit bestandener Prüfung		
								zusam- men	männlich	weiblich
3163	Elektrogerätezusammenbauer/-in ¹⁾⁶⁾	IH/24	23	21	2	-	2	21	19	2
3163	Elektroniker/-in für Geräte und Systeme	IH/42	54	54	-	10	3	46	46	-
3163	Fluggeräteelektroniker/-in ⁵⁾	IH/42	2	2	-	-	-	2	2	-
3163	Industrieelektroniker/-in - Gerätetechnik ⁵⁾	IH/42	106	99	7	2	3	102	98	4
3165	Prozesselektroniker/-in ⁵⁾	IH/42	157	151	6	11	4	152	146	6
3171	Informations- und Telekommunikations- system-Elektroniker/-in	IH/36	609	592	17	41	69	521	506	15
3171	Informations- und Telekommunikations- system-Elektroniker/-in ⁸⁾	Hw/36	1	1	-	-	-	1	1	-
3171	Informationselektroniker/-in	Hw/42	305	302	3	-	27	249	246	3
3171	Kommunikationselektroniker/-in - Informationstechnik ⁵⁾	IH/42	140	134	6	8	12	126	121	5
3171	Systeminformatiker/-in	IH/42	7	6	1	1	-	7	6	1
3172	Kommunikationselektroniker/-in - Funktechnik ⁵⁾	IH/42	46	45	1	-	9	40	39	1
3181	Kraftfahrzeugelektriker/-in ⁵⁾	IH/42	17	17	-	-	-	17	17	-
3181	Kraftfahrzeugelektriker/-in ⁵⁾	Hw/42	152	149	3	-	5	139	136	3
31	Elektroberufe zusammen	x	7 283	7 025	258	376	846	5 980	5 766	214
3231	Metallwerker/-in ⁶⁾	IH/24	54	54	-	-	7	41	41	-
3239	Metallbearbeiter/-in ⁶⁾	IH/36	42	42	-	1	4	30	30	-
3239	Metallbearbeiter/-in ⁶⁾	Hw/36	61	61	-	-	11	43	43	-
32	Montierer/-innen und Metallberufe, a.n.g. zusammen	x	157	157	-	1	22	114	114	-
3311	Textilmechaniker/-in - Spinnerei ²⁾⁵⁾	IH/36	1	1	-	-	-	1	1	-
3312	Textilmaschinenführer/-in - Spinnerei ^{1) 5)}	IH/24	4	4	-	-	-	4	4	-
33	Spinnberufe zusammen	x	5	5	-	-	-	5	5	-
3411	Textilmaschinenführer/-in - Weberei ^{1) 5)}	IH/24	81	75	6	-	2	76	70	6
3412	Textilmechaniker/-in - Weberei ²⁾⁵⁾	IH/36	33	31	2	-	-	32	30	2
3413	Textilmechaniker/-in - Bandweberei ^{2) 5)}	IH/36	10	7	3	-	-	10	7	3
3416	Textilstopfer/-in	IH/24	5	-	5	-	-	5	-	5
3440	Textilmechaniker/-in - Maschenindustrie ^{2) 5)}	IH/36	7	6	1	-	-	7	6	1
3441	Textilmaschinenführer/-in - Maschenindustrie ^{1) 5)}	IH/24	13	10	3	-	-	12	9	3
3491	Textilmaschinenführer/-in - Tufting ^{1) 5)}	IH/24	2	2	-	-	-	2	2	-
3493	Textilmaschinenführer/-in - Vliesstoff ^{1) 5)}	IH/24	9	9	-	-	-	8	8	-
3494	Textilmechaniker/-in - Vliesstoff ^{2) 5)}	IH/36	2	2	-	-	-	2	2	-
34	Berufe in der Textilherstellung zusammen	x	162	142	20	-	2	154	134	20
3510	Maßschneider/-in	Hw/36	7	1	6	-	-	7	1	6
3511	Modeschneider/-in ²⁾	IH/36	74	2	72	-	1	70	1	69
3512	Herrenschneider/-in ⁵⁾	Hw/36	4	-	4	-	-	4	-	4
3513	Damenschneider/-in ⁵⁾	Hw/36	111	10	101	-	14	96	9	87
3521	Näher/-in im Damenschneiderhandwerk ⁶⁾	Hw/36	5	-	5	-	-	4	-	4
3522	Modenäher/-in ¹⁾	IH/24	53	-	53	-	6	47	-	47
3543	Modist/-in	Hw/36	5	-	5	-	-	5	-	5
3582	Techn. Konfektionär/-in	IH/36	25	18	7	9	-	24	17	7
3591	Sticker/-in	Hw/36	2	-	2	-	-	2	-	2
35	Berufe in der Textilverarbeitung zusammen	x	286	31	255	9	21	259	28	231
3610	Textilmaschinenführer/-in - Veredlung ^{1) 5)}	IH/24	82	78	4	2	18	61	58	3

**Noch: B III 1.1 Teilnehmerinnen und Teilnehmer an Abschlussprüfungen in der beruflichen Ausbildung 2006
nach Ausbildungsberuf, Berufsgruppe und -bereich**

Kenn- ziffer	Ausbildungsberuf Berufsgruppe Berufsbereich	Be- reich 22) Dauer 23)	Teilnehmerinnen und Teilnehmer an Abschlussprüfungen ⁵¹⁾⁵²⁾							
			insge- samt	männlich	weiblich	und zwar				
						mit vor- zeitiger Zulas- sung ⁵³⁾	Prüfungs- wieder- holer/ -innen	mit bestandener Prüfung		
								zusam- men	männlich	weiblich
3610	Textilveredler/-in ^{2) 5)}	IH/36	29	28	1	-	2	27	26	1
36	Textilveredler/-innen zusammen	x	111	106	5	2	20	88	84	4
3710	Gerber/-in	IH/36	6	4	2	1	1	4	3	1
3720	Schuhmacher/-in	Hw/36	17	13	4	.	3	13	10	3
3722	Orthopädieschuhmacher/-in	Hw/42	90	61	29	.	27	65	41	24
3730	Schuhfertiger/-in	IH/36	4	3	1	-	-	4	3	1
3733	Schuh- und Lederwarentepper/-in	IH/24	1	-	1	-	-	-	-	-
3741	Sattler/-in	IH/36	5	2	3	-	2	5	2	3
3741	Sattler/-in	Hw/36	12	10	2	.	-	12	10	2
3783	Kürschner/-in	Hw/36	3	-	3	.	-	3	-	3
37	Berufe in der Lederherstellung, Leder- und Fellverarbeitung zusammen	x	138	93	45	1	33	106	69	37
3910	Bäcker/-in	Hw/36	706	601	105	.	95	482	408	74
3910	Bäckerfachwerker/-in ⁶⁾	Hw/36	7	6	1	.	-	7	6	1
3920	Konditor/-in	Hw/36	268	119	149	.	16	194	85	109
3930	Fachkraft für Süßwarentechnik	IH/36	40	29	11	2	1	40	29	11
39	Berufe in der Back-, Konditor-, Süßwaren- herstellung zusammen	x	1 021	755	266	2	112	723	528	195
4010	Fleischer/-in	IH/36	39	37	2	2	6	38	37	1
4010	Fleischer/-in	Hw/36	250	239	11	.	18	222	214	8
40	Fleischer/-innen zusammen	x	289	276	13	2	24	260	251	9
4110	Koch/Köchin	IH/36	1 675	1 314	361	46	352	1 223	940	283
4116	Beikoch/-köchin ⁶⁾	IH/36	225	146	79	1	17	206	131	75
4116	Teilkoch/Teilköchin ⁶⁾	IH/12	48	24	24	-	2	45	22	23
41	Köche/Köchinnen zusammen	x	1 948	1 484	464	47	371	1 474	1 093	381
4210	Brauer/-in und Mälzer/-in	IH/36	23	20	3	9	-	23	20	3
4210	Brauer/-in und Mälzer/-in	Hw/36	2	2	-	.	-	1	1	-
4232	Destillateur/-in	IH/36	2	2	-	-	-	2	2	-
4234	Fachkraft für Fruchtsafttechnik	IH/36	1	1	-	-	-	1	1	-
42	Berufe in der Getränke-, Genussmittel- herstellung zusammen	x	28	25	3	9	-	27	24	3
4310	Molkereifachmann/-frau	Lw/36	26	26	-	-	2	25	25	-
4350	Fachkraft für Lebensmitteltechnik	IH/36	132	102	30	8	1	127	98	29
4351	Müller/-in ⁵⁾	IH/36	15	14	1	-	1	12	11	1
4351	Müller/-in ⁵⁾	Hw/36	8	6	2	.	3	2	1	1
43	Übrige Ernährungsberufe zusammen	x	181	148	33	8	7	166	135	31
4401	Bauwerksmechaniker/-in für Abbruch und Betontrenntechnik ²⁾	IH/36	5	5	-	-	-	5	5	-
4401	Hochbaufacharbeiter/-in ¹⁾	IH/24	96	96	-	1	22	44	44	-
4401	Hochbaufacharbeiter/-in ¹⁾	Hw/24	47	47	-	.	5	34	34	-
4404	Hochbaufachwerker/-in ⁶⁾	Hw/36	17	17	-	.	-	15	15	-
4410	Maurer/-in ²⁾	IH/36	47	47	-	-	6	40	40	-
4410	Maurer/-in ²⁾	Hw/36	633	633	-	.	79	495	495	-
4412	Fassadenmonteur/-in	IH/36	3	3	-	-	-	3	3	-
4414	Feuerungs- und Schornsteinbauer/-in ²⁾	IH/36	16	16	-	-	4	11	11	-
4414	Feuerungs- und Schornsteinbauer/-in ²⁾	Hw/36	4	4	-	.	-	3	3	-
4420	Beton- und Stahlbetonbauer/-in ²⁾	IH/36	97	97	-	-	11	72	72	-
4420	Beton- und Stahlbetonbauer/-in ²⁾	Hw/36	59	59	-	.	1	53	53	-

**Noch: B III 1.1 Teilnehmerinnen und Teilnehmer an Abschlussprüfungen in der beruflichen Ausbildung 2006
nach Ausbildungsberuf, Berufsgruppe und -bereich**

Kenn- ziffer	Ausbildungsberuf Berufsgruppe Berufsbereich	Be- reich 22) Dauer 23)	Teilnehmerinnen und Teilnehmer an Abschlussprüfungen ⁵¹⁾⁵²⁾							
			insge- samt	männlich	weiblich	und zwar				
						mit vor- zeitiger Zulas- sung ⁵³⁾	Prüfungs- wieder- holer/ -innen	mit bestandener Prüfung		
								zusam- men	männlich	weiblich
4431	Gerüstbauer/-in	IH/36	1	1	-	-	-	1	1	-
4431	Gerüstbauer/-in	Hw/36	39	38	1	.	6	37	36	1
44	Hochbauberufe zusammen	x	1 064	1 063	1	1	134	813	812	1
4601	Tiefbaufacharbeiter/-in ¹⁾	IH/24	110	110	-	1	12	77	77	-
4601	Tiefbaufacharbeiter/-in ¹⁾	Hw/24	31	31	-	.	3	15	15	-
4610	Straßenbauer/-in ²⁾	IH/36	161	160	1	-	31	128	127	1
4610	Straßenbauer/-in ²⁾	Hw/36	190	189	1	.	22	144	143	1
4631	Gleisbauer/-in ²⁾	IH/36	43	43	-	-	5	32	32	-
4653	Wasserbauer/-in	ÖD/36	4	2	2	-	-	3	1	2
4662	Brunnenbauer/-in ²⁾	Hw/36	2	2	-	.	-	1	1	-
4663	Kanalbauer/-in ²⁾	IH/36	46	46	-	-	5	38	38	-
4663	Kanalbauer/-in ²⁾⁸⁾	Hw/36	22	22	-	.	2	14	14	-
4664	Rohrleitungsbauer/-in ²⁾	IH/36	48	48	-	-	3	45	45	-
4664	Rohrleitungsbauer/-in ²⁾⁸⁾	Hw/36	5	5	-	.	-	5	5	-
4669	Spezialtiefbauer/-in ²⁾	IH/36	2	2	-	-	-	2	2	-
46	Tiefbauberufe zusammen	x	664	660	4	1	83	504	500	4
4801	Ausbaufacharbeiter/-in ¹⁾	IH/24	16	15	1	-	2	16	15	1
4801	Ausbaufacharbeiter/-in ¹⁾	Hw/24	19	19	-	.	-	14	14	-
4804	Ausbaufachwerker/-in ⁶⁾	Hw/36	9	9	-	.	-	9	9	-
4810	Stukkateur/-in ²⁾	Hw/36	86	85	1	.	11	69	68	1
4822	Industrie-Isolierer/-in ²⁾	IH/36	65	65	-	-	27	19	19	-
4822	Isolierfacharbeiter/-in ¹⁾	IH/24	9	9	-	-	-	3	3	-
4823	Wärme-, Kälte- und Schallschutzisolierer/-in (Isoliermonteur/-in ²⁾)	Hw/36	30	30	-	.	3	24	24	-
4824	Trockenbaumonteuer/-in ²⁾	IH/36	27	26	1	-	2	22	21	1
4824	Trockenbaumonteuer/-in ²⁾⁸⁾	Hw/36	3	3	-	.	-	3	3	-
4825	Bauwerksabdichter/-in	IH/36	1	1	-	-	-	1	1	-
4825	Bauwerksabdichter/-in ⁸⁾	Hw/36	3	3	-	.	-	3	3	-
4826	Asphaltbauer/-in	IH/36	5	5	-	-	-	4	4	-
4830	Fliesen-, Platten- und Mosaikleger/-in ²⁾	Hw/36	227	222	5	.	41	163	160	3
4840	Kachelofen- und Luftheizungsbauer/-in ⁵⁾	Hw/36	8	8	-	.	-	7	7	-
4850	Glaser/-in	Hw/36	78	76	2	.	12	61	60	1
4862	Estrichleger/-in ²⁾	Hw/36	23	23	-	.	13	16	16	-
4870	Zimmerer/Zimmerin ²⁾	IH/36	18	17	1	-	-	16	15	1
4870	Zimmerer/Zimmerin ²⁾	Hw/36	203	201	2	.	19	165	163	2
4880	Dachdecker/-in	Hw/36	1 143	1 135	8	.	196	738	731	7
48	Ausbauberufe zusammen	x	1 973	1 952	21	-	326	1 353	1 336	17
4910	Raumausstatter/-in	Hw/36	167	75	92	.	25	134	55	79
4913	Bodenleger/-in	IH/36	3	3	-	-	-	3	3	-
4913	Bodenleger/-in ⁸⁾	Hw/36	10	10	-	.	-	10	10	-
4915	Parkettleger/-in	Hw/36	58	56	2	.	8	47	46	1
4920	Polsterer/Polsterin	IH/36	28	24	4	-	1	27	23	4
4922	Fahrzeuginnenausatter/-in	IH/36	3	3	-	-	-	3	3	-
4926	Polster- und Dekorationsnäher/-in	Hw/24	4	-	4	.	1	4	-	4
49	Raumausstatter/-innen, Polsterer/ Polsterinnen zusammen	x	273	171	102	-	35	228	140	88
5010	Tischler/-in	Hw/36	1 751	1 634	117	.	218	1 288	1 195	93
5018	Holzbearbeiter/-in ⁶⁾	IH/36	24	24	-	-	1	16	16	-

Noch: B III 1.1 Teilnehmerinnen und Teilnehmer an Abschlussprüfungen in der beruflichen Ausbildung 2006 nach Ausbildungsberuf, Berufsgruppe und -bereich

Kenn- ziffer	Ausbildungsberuf Berufsgruppe Berufsbereich	Be- reich 22) Dauer 23)	Teilnehmerinnen und Teilnehmer an Abschlussprüfungen ⁵¹⁾⁵²⁾							
			insge- samt	männlich	weiblich	und zwar				
						mit vor- zeitiger Zulas- sung ⁵³⁾	Prüfungs- wieder- holer/ -innen	mit bestandener Prüfung		
								zusam- men	männlich	weiblich
5018	Holzbearbeiter/-in ⁶⁾	Hw/36	165	161	4	.	7	148	144	4
5018	Holzverarbeiter/-in ⁶⁾	Hw/36	15	14	1	.	-	15	14	1
5021	Modellbauer/-in	Hw/42	32	30	2	.	1	30	28	2
5021	Modellbaumechaniker/-in	IH/42	26	24	2	4	2	24	22	2
5050	Holzmechaniker/-in	IH/36	214	205	9	6	39	169	160	9
5063	Bootsbauer/-in	Hw/42	1	1	-	.	-	1	1	-
5066	Leichtflugzeugbauer/-in	IH/36	1	1	-	-	-	1	1	-
50	Berufe in der Holz- und Kunststoff- verarbeitung zusammen	x	2 229	2 094	135	10	268	1 692	1 581	111
5101	Maler/-in und Lackierer/-in ²⁾	Hw/36	2 058	1 925	133	.	462	1 374	1 272	102
5103	Bau- und Metallmaler/-in ⁶⁾	Hw/36	155	139	16	.	36	123	109	14
5110	Bauten- und Objektbeschichter/-in ¹⁾	Hw/24	102	95	7	.	14	60	56	4
5110	Bauten- und Objektbeschichter/-in ⁶⁾	Hw/36	9	9	-	.	8	4	4	-
5120	Lackierer/-in (Holz und Metall) ⁵⁾	IH/36	3	2	1	-	-	3	2	1
5120	Verfahrensmechaniker/-in für Beschichtungstechnik	IH/36	61	56	5	9	3	60	55	5
5123	Fahrzeuglackierer/-in	IH/36	11	8	3	-	-	10	7	3
5123	Fahrzeuglackierer/-in	Hw/36	426	405	21	.	23	356	336	20
5126	Vergolder/-in	Hw/36	6	-	6	.	-	6	-	6
5140	Glas- und Porzellanmaler/-in	Hw/36	1	-	1	.	-	1	-	1
51	Maler/-innen, Lackierer/-innen und verwandte Berufe zusammen	x	2 832	2 639	193	9	546	1 997	1 841	156
5221	Fachkraft für Lagerlogistik	IH/36	111	100	11	2	5	94	84	10
5221	Fachlagerist/-in	IH/24	548	518	30	2	6	456	428	28
5221	Handelsfachpacker/-in ⁵⁾	IH/24	184	161	23	-	85	139	122	17
5228	Lagerfachhelfer/-in ⁶⁾	IH/24	19	18	1	-	2	16	15	1
5232	Fachwerker/-in für Recycling ⁶⁾	IH/24	1	1	-	-	-	1	1	-
52	Warenprüfer/-innen, Versandfertigmacher/ -innen zusammen	x	863	798	65	4	98	706	650	56
5400	Maschinen- und Anlagenführer/-in	IH/24	93	90	3	-	2	88	86	2
5400	Maschinen- und Anlagenführer/-in ⁸⁾	Hw/24	1	1	-	.	-	1	1	-
5412	Fachkraft für Wasserversorgungstechnik	IH/36	6	6	-	-	-	6	6	-
5412	Fachkraft für Wasserversorgungstechnik	ÖD/36	7	7	-	1	2	6	6	-
5460	Baugeräteführer/-in	IH/36	7	7	-	-	1	7	7	-
5460	Baugeräteführer/-in ⁸⁾	Hw/36	2	2	-	.	-	1	1	-
54	Maschinen-, Anlagenführer/-innen, a.n.g. zusammen	x	116	113	3	1	5	109	107	2
III	Fertigungsberufe zusammen	x	41 536	38 113	3 423	1 340	5 265	33 311	30 426	2 885
6234	Fachkraft für Straßen- und Verkehrstechnik	IH/36	22	12	10	-	-	22	12	10
6234	Fachkraft für Straßen- und Verkehrstechnik	ÖD/36	19	12	7	-	-	19	12	7
6235	Fachkraft für Wasserwirtschaft	IH/36	2	1	1	-	-	2	1	1
6240	Vermessungstechniker/-in	ÖD/36	253	190	63	25	12	227	169	58
6246	Bergvermessungstechniker/-in	IH/36	5	5	-	-	-	5	5	-
62	Techniker/-innen, a.n.g. zusammen	x	301	220	81	25	12	275	199	76
6311	Biologielaborant/-in	IH/42	48	14	34	20	-	48	14	34
6315	Milchwirtschaftl. Laborant/-in	Lw/36	29	2	27	-	-	29	2	27
6321	Physiklaborant/-in	IH/42	25	16	9	6	2	21	12	9
6322	Textillaborant/-in (physikalisch- technisch) ⁵⁾	IH/42	1	-	1	-	-	1	-	1

**Noch: B III 1.1 Teilnehmerinnen und Teilnehmer an Abschlussprüfungen in der beruflichen Ausbildung 2006
nach Ausbildungsberuf, Berufsgruppe und -bereich**

Kenn- ziffer	Ausbildungsberuf Berufsgruppe Berufsbereich	Be- reich 22) Dauer 23)	Teilnehmerinnen und Teilnehmer an Abschlussprüfungen ⁵¹⁾⁵²⁾							
			insge- samt	männlich	weiblich	und zwar				
						mit vor- zeitiger Zulas- sung ⁵³⁾	Prüfungs- wieder- holer/ -innen	mit bestandener Prüfung		
								zusam- men	männlich	weiblich
6323	Werkstoffprüfer/-in	IH/42	72	59	13	14	9	61	51	10
6330	Chemielaborant/-in	IH/42	420	205	215	106	16	399	189	210
6331	Lacklaborant/-in	IH/42	61	31	30	24	3	54	24	30
6333	Textillaborant/-in	IH/42	22	12	10	5	-	22	12	10
6334	Stoffprüfer/-in (Chemie) (Glas-, keramische Industrie, Steine und Erden)	IH/36	2	2	-	-	-	2	2	-
6336	Baustoffprüfer/-in	IH/36	32	29	3	1	-	29	26	3
6341	Fotomedienlaborant/-in	IH/36	47	20	27	1	2	47	20	27
6341	Fotomedienlaborant/-in ⁸⁾	Hw/36	2	1	1	-	-	2	1	1
63	Technische Sonderfachkräfte zusammen	x	761	391	370	177	32	715	353	362
6410	Technischer/technische Zeichner/-in	IH/42	495	290	205	116	4	487	283	204
6410	Technischer/technische Zeichner/-in ⁸⁾	Hw/42	11	8	3	-	-	11	8	3
6420	Bauzeichner/-in	IH/36	453	194	259	12	40	415	178	237
6420	Bauzeichner/-in ⁸⁾	Hw/36	5	4	1	-	-	3	3	-
6425	Kartograph/-in	IH/36	2	1	1	-	-	2	1	1
6425	Kartograph/-in	ÖD/36	9	5	4	-	-	-	-	-
64	Technische Zeichner/-innen und verwandte Berufe zusammen	x	975	502	473	128	44	918	473	445
IV	Technische Berufe zusammen	x	2 037	1 113	924	330	88	1 908	1 025	883
6600	Verkäufer/-in	IH/24	3 875	1 491	2 384	25	242	3 128	1 230	1 898
6607	Verkaufshilfe ⁶⁾	IH/24	188	71	117	-	8	172	64	108
6611	Fachverkäufer/-in im Nahrungsmittel- handwerk ^{8) 5)}	Hw/36	1 135	41	1 094	-	77	997	37	960
6617	Verkaufshilfe im Lebensmittel- Einzelhandel ⁶⁾	IH/24	7	5	2	1	-	7	5	2
66	Verkaufspersonal zusammen	x	5 205	1 608	3 597	26	327	4 304	1 336	2 968
6711	Kaufmann/-frau im Groß- und Außenhandel	IH/36	4 003	2 387	1 616	221	581	3 366	1 992	1 374
6720	Kaufmann/-frau im Einzelhandel ⁸⁾	Hw/36	1	-	1	-	-	1	-	1
6720	Kaufmann/-frau im Einzelhandel	IH/36	4 981	2 461	2 520	162	441	4 534	2 233	2 301
6735	Automobilkaufmann/-frau	IH/36	640	384	256	54	13	622	374	248
6735	Automobilkaufmann/-frau ⁸⁾	Hw/36	101	58	43	-	1	98	58	40
6740	Buchhändler/-in	IH/36	220	45	175	10	13	198	36	162
6745	Musikalienhändler/-in	IH/36	10	5	5	-	1	9	4	5
6751	Drogist/-in	IH/36	131	14	117	-	11	116	14	102
67	Groß- und Einzelhandelskaufleute, Ein- und Verkaufsfachleute zusammen	x	10 087	5 354	4 733	447	1 061	8 944	4 711	4 233
6830	Verlagskaufmann/-frau ⁵⁾	IH/36	186	57	129	40	5	176	52	124
6851	Pharmazeutisch-kaufm. Angestellter/ Angestellte	FB/36	437	2	435	43	47	391	2	389
6860	Tankwart/-in	IH/36	113	111	2	2	13	89	87	2
68	Warenkaufleute, a.n.g., Vertreter/-innen zusammen	x	736	170	566	85	65	656	141	515
6910	Bankkaufmann/-frau	IH/36	2 899	1 215	1 684	41	94	2 781	1 175	1 606
6950	Versicherungskaufmann/-frau ⁵⁾	IH/36	1 267	664	603	132	40	1 188	616	572
6959	Kaufmann/-frau im Gesundheitswesen	IH/36	226	60	166	20	1	209	57	152
69	Bank-, Bausparkassen-, Versicherungs- fachleute zusammen	x	4 392	1 939	2 453	193	135	4 178	1 848	2 330
7011	Kaufmann/-frau für Spedition und Logistikdienstleistung	IH/36	111	82	29	4	1	106	79	27

Noch: B III 1.1 Teilnehmerinnen und Teilnehmer an Abschlussprüfungen in der beruflichen Ausbildung 2006 nach Ausbildungsberuf, Berufsgruppe und -bereich

Kenn- ziffer	Ausbildungsberuf Berufsgruppe Berufsbereich	Be- reich 22) Dauer 23)	Teilnehmerinnen und Teilnehmer an Abschlussprüfungen ⁵¹⁾⁵²⁾							
			insge- samt	männlich	weiblich	und zwar				
						mit vor- zeitiger Zulas- sung ⁵³⁾	Prüfungs- wieder- holer/ -innen	mit bestandener Prüfung		
								zusam- men	männlich	weiblich
7011	Speditionskaufmann/-frau ⁵⁾	IH/36	1 077	650	427	73	188	922	554	368
7013	Schiffahrtskaufmann/-frau	IH/36	10	5	5	3	1	9	5	4
7015	Kaufmann/-frau im Eisenbahn- und Straßenverkehr	IH/36	28	9	19	-	2	26	7	19
7016	Luftverkehrskaufmann/-frau	IH/36	72	25	47	-	1	72	25	47
7021	Reiseverkehrskaufmann/-frau	IH/36	461	77	384	38	28	418	68	350
7024	Servicekaufmann/-frau im Luftverkehr	IH/36	39	5	34	6	1	37	5	32
7029	Kaufmann/-frau für Verkehrsservice	IH/36	100	40	60	6	2	97	39	58
7031	Veranstaltungskaufmann/-frau	IH/36	364	154	210	17	2	350	147	203
7031	Werbekaufmann/-frau ⁵⁾	IH/36	420	123	297	35	25	380	104	276
7034	Kaufmann/-frau für audiovisuelle Medien	IH/36	94	36	58	22	3	90	34	56
7034	Mediengestalter/-in für Digital- und Printmedien - Medienberatung	IH/36	133	61	72	5	12	125	54	71
7045	Kaufmann/-frau in der Grundstücks- und Wohnungswirtschaft ⁵⁾	IH/36	560	238	322	9	50	457	184	273
70	Andere Dienstleistungskaufleute und zugehörige Berufe zusammen	x	3 469	1 505	1 964	218	316	3 089	1 305	1 784
7120	Eisenbahner/-in im Betriebsdienst	IH/36	136	125	11	4	16	128	118	10
7140	Berufskraftfahrer/-in	IH/36	185	181	4	3	20	162	158	4
7160	Straßenwärter/-in	ÖD/36	98	93	5	3	13	89	84	5
71	Berufe des Landverkehrs zusammen	x	419	399	20	10	49	379	360	19
7240	Binnenschiffer/-in	IH/36	77	71	6	2	14	62	56	6
7241	Hafenschiffer/-in	IH/36	14	11	3	4	-	14	11	3
72	Berufe des Wasser- und Luftverkehrs zusammen	x	91	82	9	6	14	76	67	9
7320	Fachkraft für Brief- und Frachtverkehr ^{1) 5)}	IH/24	398	288	110	11	48	350	249	101
73	Berufe des Nachrichtenverkehrs zusammen	x	398	288	110	11	48	350	249	101
7410	Fachkraft für Lagerwirtschaft ⁵⁾	IH/36	996	907	89	54	193	724	655	69
7410	Fachkraft für Lagerwirtschaft ^{8) 5)}	Hw/36	3	3	-	-	-	2	2	-
74	Lagerverwalter/-innen, Lager-, Transport- arbeiter/-innen zusammen	x	999	910	89	54	193	726	657	69
7541	Steuerfachangestellter/-angestellte	FB/36	1 550	434	1 116	29	122	1 334	374	960
75	Berufe in der Unternehmensleitung, -beratung und -prüfung zusammen	x	1 550	434	1 116	29	122	1 334	374	960
7742	Fachinformatiker/-in ⁸⁾	Hw/36	1	1	-	-	-	1	1	-
7743	Mathematisch-technischer/technische Assistent/-in	IH/30	92	62	30	11	5	87	57	30
7751	Fachinformatiker/-in - Anwendungs- entwicklung	IH/36	661	603	58	55	43	615	560	55
7761	Fachinformatiker/-in - Systemintegration	IH/36	1 232	1 140	92	100	112	1 112	1 030	82
7791	Informatikkaufmann/-frau	IH/36	425	358	67	63	37	375	315	60
7791	Informatikkaufmann/-frau ⁸⁾	Hw/36	1	1	-	-	-	1	1	-
7791	Informations- u. Telekommunikations- system-Kaufmann/-frau	IH/36	530	419	111	61	51	472	370	102
77	Rechnungskaufleute, Informatiker/-innen zusammen	x	2 942	2 584	358	290	248	2 663	2 334	329
7803	Bürokaufmann/-frau	IH/36	4 503	1 605	2 898	234	546	3 820	1 326	2 494
7803	Bürokaufmann/-frau ⁸⁾	Hw/36	784	252	532	-	40	716	228	488
7803	Kaufmann/-frau für Bürokommunikation	IH/36	2 514	579	1 935	285	307	2 183	485	1 698
7803	Kaufmann/-frau für Bürokommunikation ⁸⁾	Hw/36	4	2	2	-	-	4	2	2

**Noch: B III 1.1 Teilnehmerinnen und Teilnehmer an Abschlussprüfungen in der beruflichen Ausbildung 2006
nach Ausbildungsberuf, Berufsgruppe und -bereich**

Kenn- ziffer	Ausbildungsberuf Berufsgruppe Berufsbereich	Be- reich 22) Dauer 23)	Teilnehmerinnen und Teilnehmer an Abschlussprüfungen ⁵¹⁾⁵²⁾							
			insge- samt	männlich	weiblich	und zwar				
						mit vor- zeitiger Zulas- sung ⁵³⁾	Prüfungs- wieder- holer/ -innen	mit bestandener Prüfung		
								zusam- men	männlich	weiblich
7804	Sport- und Fitnesskaufmann/-frau	IH/36	251	127	124	15	-	235	117	118
7808	Bürofachkraft ⁶⁾	IH/36	7	5	2	-	2	7	5	2
7808	Bürokraft ⁶⁾	IH/36	86	45	41	-	8	76	39	37
7808	Büropraktiker/-in ⁶⁾	IH/24	13	10	3	-	4	11	8	3
7851	Industriekaufmann/-frau	IH/36	5 031	2 161	2 870	342	260	4 778	2 048	2 730
7851	Industriekaufmann/-frau ⁸⁾	Hw/36	2	1	1	.	-	2	1	1
7861	Rechtsanwalts- und Notarfachangestellter/ -angestellte	FB/36	756	18	738	36	89	690	17	673
7862	Rechtsanwaltsfachangestellter/-angestellte	FB/36	1 081	31	1 050	113	96	990	29	961
7863	Notarfachangestellter/-angestellte	FB/36	72	10	62	3	4	68	9	59
7864	Patentanwaltsfachangestellter/-angestellte	FB/36	24	1	23	1	2	22	1	21
7870	Fachangestellter/-angestellte für Bürokommunikation	ÖD/36	10	1	9	-	-	10	1	9
7870	Verwaltungsfachangestellter/-angestellte	ÖD/36	623	182	441	20	15	590	167	423
7871	Justizfachangestellter/-angestellte	ÖD/36	275	33	242	-	10	261	29	232
7873	Fachangestellter/-angestellte für Arbeitsförderung	ÖD/36	257	69	188	100	1	254	67	187
7873	Sozialversicherungsfachangestellter/ -angestellte	ÖD/36	838	259	579	27	32	750	225	525
78	Büroberufe, Kaufmännische Angestellte, a.n.g. zusammen	x	17 131	5 391	11 740	1 176	1 416	15 467	4 804	10 663
7911	Fachkraft für Schutz und Sicherheit	IH/36	199	186	13	4	17	146	135	11
7951	Fachangestellter/-angestellte für Bäderbetriebe	ÖD/36	244	179	65	3	91	137	90	47
7962	Hauswartsgehilfe/-gehilfin ⁶⁾	IH/36	5	5	-	-	1	4	4	-
7962	Hauswartsgehilfe/-gehilfin ⁶⁾	Hw/36	2	2	-	.	-	2	2	-
79	Dienst-, Wachberufe zusammen	x	450	372	78	7	109	289	231	58
8041	Schornsteinfeger/-in	Hw/36	150	144	6	.	30	101	96	5
8055	Bestattungsfachkraft ⁸⁾	Hw/36	16	10	6	.	-	16	10	6
8055	Bestattungsfachkraft	IH/36	1	1	-	-	-	1	1	-
80	Sicherheitsberufe, a.n.g. zusammen	x	167	155	12	-	30	118	107	11
8234	Fachangestellter/-angestellte für Medien- und Informationsdienste	IH/36	12	4	8	1	-	12	4	8
8234	Fachangestellter/-angestellte für Medien- und Informationsdienste	ÖD/36	122	29	93	11	2	108	25	83
82	Publizistische, Übersetzungs-, Bibliotheks- u. verwandte Berufe zus.	x	134	33	101	12	2	120	29	91
8345	Produktgestalter/-in -Textil	IH/36	18	4	14	-	-	18	4	14
8351	Bühnenmaler/-in und -plastiker/-in	IH/36	13	4	9	3	-	13	4	9
8354	Fachkraft für Veranstaltungstechnik	IH/36	265	255	10	7	47	198	190	8
8354	Mediengestalter/-in Bild und Ton	IH/36	186	132	54	2	26	153	102	51
8354	Mediengestalter/-in Bild und Ton ⁸⁾	Hw/36	2	2	-	.	-	2	2	-
8358	Maskenbildner/-in	IH/36	26	2	24	-	-	26	2	24
8361	Gestalter/-in für visuelles Marketing	IH/36	6	-	6	1	-	5	-	5
8361	Schauwerbegestalter/-in ⁵⁾	IH/36	107	22	85	7	5	104	19	85
8370	Fotograf/-in	Hw/36	134	42	92	.	12	91	24	67
8390	Schilder- und Lichtreklamehersteller/-in	Hw/36	93	57	36	.	17	72	45	27
83	Künstlerische und zugeordnete Berufe zusammen	x	850	520	330	20	107	682	392	290
8561	Arztshelfer/-in ⁵⁾	FB/36	3 405	20	3 385	149	334	3 074	15	3 059
8563	Tierarztshelfer/-in ⁵⁾	FB/36	321	9	312	78	17	298	8	290

**Noch: B III 1.1 Teilnehmerinnen und Teilnehmer an Abschlussprüfungen in der beruflichen Ausbildung 2006
nach Ausbildungsberuf, Berufsgruppe und -bereich**

Kenn- ziffer	Ausbildungsberuf Berufsgruppe Berufsbereich	Be- reich 22) Dauer 23)	Teilnehmerinnen und Teilnehmer an Abschlussprüfungen ⁵¹⁾⁵²⁾							
			insge- samt	männlich	weiblich	und zwar				
						mit vor- zeitiger Zulas- sung ⁵³⁾	Prüfungs- wieder- holer/ -innen	mit bestandener Prüfung		
								zusam- men	männlich	weiblich
8564	Zahnmed. Fachangestellter/-angestellte	FB/36	2 841	-	2 841	246	346	2 353	-	2 353
85	Übrige Gesundheitsdienstberufe zusammen	x	6 567	29	6 538	473	697	5 725	23	5 702
9010	Friseur/-in	Hw/36	2 774	249	2 525	.	331	2 053	177	1 876
9020	Kosmetiker/-in	IH/36	16	-	16	1	-	16	-	16
9020	Kosmetiker/-in ⁸⁾	Hw/36	22	-	22	.	-	22	-	22
90	Berufe in der Körperpflege zusammen	x	2 812	249	2 563	1	331	2 091	177	1 914
9120	Restaurantfachmann/-frau	IH/36	515	219	296	31	69	434	176	258
9140	Fachmann/-frau für Systemgastronomie	IH/36	287	162	125	26	37	234	128	106
9140	Hotelkaufmann/-frau	IH/36	74	17	57	6	7	61	15	46
9141	Hotelfachmann/-frau	IH/36	1 458	386	1 072	130	124	1 340	345	995
9151	Fachkraft im Gastgewerbe	IH/24	186	63	123	-	38	121	39	82
9152	Helfer/-in im Gastgewerbe ⁶⁾	IH/24	17	6	11	1	-	16	5	11
91	Hotel- und Gaststättenberufe zusammen	x	2 537	853	1 684	194	275	2 206	708	1 498
9212	Hauswirtschaftler/-in	Lw/36	11	-	11	1	1	11	-	11
9212	Hauswirtschaftler/-in	S/36	914	38	876	4	194	574	26	548
9232	Hauswirtschaftshelfer/-in ⁶⁾	S/36	269	16	253	-	25	219	13	206
92	Haus- und ernährungswirtschaftliche Berufe zusammen	x	1 194	54	1 140	5	220	804	39	765
9310	Textilreiniger/-in	IH/36	1	-	1	-	-	1	-	1
9310	Textilreiniger/-in	Hw/36	15	9	6	.	-	8	4	4
9310	Textilreinigerwerker/-in ⁶⁾	Hw/36	2	-	2	.	1	1	-	1
9340	Gebäudereiniger/-in	Hw/36	227	203	24	.	27	132	114	18
9340	Gebäudereinigerwerker/-in ⁶⁾	Hw/36	2	2	-	.	-	2	2	-
9350	Recycling-Werker/-in ⁶⁾	IH/24	22	22	-	-	2	18	18	-
9352	Fachkraft für Kreislauf- und Abfallwirtschaft	IH/36	11	8	3	-	1	9	6	3
9352	Fachkraft für Kreislauf- und Abfallwirtschaft	ÖD/36	7	5	2	-	-	4	4	-
9354	Fachkraft für Abwassertechnik	IH/36	8	7	1	-	-	8	7	1
9354	Fachkraft für Abwassertechnik	ÖD/36	69	61	8	-	12	44	37	7
9354	Fachkraft für Rohr-, Kanal- und Industrieservice	IH/36	58	57	1	-	8	31	30	1
9354	Fachkraft für Rohr-, Kanal- und Industrieservice	ÖD/36	7	7	-	-	1	6	6	-
9354	Fachkraft für Rohr-, Kanal- und Industrieservice ⁸⁾	Hw/36	9	9	-	.	1	4	4	-
93	Reinigungs- und Entsorgungsberufe zusammen	x	438	390	48	-	53	268	232	36
V	Dienstleistungsberufe zusammen	x	62 568	23 319	39 249	3 257	5 818	54 469	20 124	34 345
x	Insgesamt	x	108 947	64 353	44 594	4 934	11 593	91 909	53 000	38 909

**B III 1.2.1 Teilnehmerinnen und Teilnehmer an Abschlussprüfungen in der beruflichen Ausbildung 2006
nach zuständiger Stelle und Ausbildungsbereich**

Zuständige Stelle / Art der Verwaltung ²⁴⁾ Ausbildungsbereich Tätigkeitsschwerpunkt	Teilnehmerinnen und Teilnehmer an Abschlussprüfungen ⁵¹⁾⁵²⁾							
	insgesamt	männlich	weiblich	und zwar				
				mit vor- zeitiger Zulas- sung ⁵³⁾	Prüfungs- wieder- holer/ -innen	mit bestandener Prüfung		
						zusammen	männlich	weiblich
Industrie, Handel u.a.								
Industrie- und Handelskammer								
Aachen	3 695	2 279	1 416	121	284	3 342	2 063	1 279
Arnsberg ²⁶⁾	1 926	1 191	735	92	139	1 729	1 061	668
Bielefeld ²⁶⁾	6 069	3 647	2 422	236	393	5 549	3 338	2 211
Bochum	2 074	1 253	821	197	194	1 787	1 093	694
Bonn	2 539	1 523	1 016	45	206	2 285	1 335	950
Detmold ²⁶⁾	1 068	654	414	59	86	954	567	387
Dortmund	4 334	2 666	1 668	434	388	3 807	2 291	1 516
Düsseldorf	4 670	2 557	2 113	464	428	4 152	2 251	1 901
Duisburg ²⁶⁾	4 066	2 541	1 525	257	391	3 569	2 228	1 341
Essen ²⁶⁾	3 751	2 205	1 546	305	376	3 172	1 839	1 333
Hagen ²⁶⁾	2 960	1 907	1 053	128	298	2 592	1 666	926
Krefeld ²⁶⁾	4 493	2 761	1 732	326	444	3 889	2 385	1 504
Köln	8 550	5 100	3 450	868	682	7 649	4 513	3 136
Münster ²⁶⁾	8 701	5 311	3 390	214	683	7 786	4 722	3 064
Siegen	2 152	1 332	820	99	207	1 906	1 201	705
Wuppertal ²⁶⁾	2 181	1 347	834	196	217	1 905	1 186	719
Zusammen	63 229	38 274	24 955	4 041	5 416	56 073	33 739	22 334
davon								
im gewerblichen Bereich	19 757	17 631	2 126	1 769	1 302	18 023	15 995	2 028
im kaufmännischen Bereich	43 472	20 643	22 829	2 272	4 114	38 050	17 744	20 306
Handwerk								
Handwerkskammer								
Aachen	2 028	1 578	450	x	243	1 654	1 300	354
Arnsberg	1 989	1 576	413	x	268	1 674	1 300	374
Bielefeld ²⁶⁾	4 259	3 476	783	x	1 053	2 221	1 756	465
Dortmund	4 051	3 186	865	x	789	2 975	2 267	708
Düsseldorf	7 632	5 826	1 806	x	1 224	5 847	4 374	1 473
Köln	4 098	3 130	968	x	122	3 188	2 375	813
Münster	4 870	3 849	1 021	x	676	3 940	3 095	845
Zusammen	28 927	22 621	6 306	x	4 375	21 499	16 467	5 032
davon								
im handwerklichen Bereich	26 125	21 559	4 566	x	4 157	19 063	15 585	3 478
im kaufmännischen Bereich	2 024	353	1 671	x	118	1 815	325	1 490
im sonstigen Bereich ²⁵⁾	778	709	69	x	100	621	557	64
Landwirtschaft								
Zusammen	2 279	1 745	534	1	335	1 816	1 377	439
öffentlicher Dienst								
Art der Verwaltung								
Kommunaler Verwaltungsdienst	555	158	397	20	14	528	147	381
Landesverwaltungsdienst	1 488	741	747	43	161	1 211	560	651
Bundesverwaltungsdienst	743	211	532	127	16	718	196	522
Industrie- und Handelskammer	26	14	12	-	-	26	14	12
Kirchlicher Verwaltungsdienst	30	10	20	-	-	25	6	19
Zusammen	2 842	1 134	1 708	190	191	2 508	923	1 585
freie Berufe								
Ärztekammer Nordrhein	1 768	9	1 759	95	185	1 622	8	1 614
Ärztekammer Westfalen-Lippe	1 637	11	1 626	54	149	1 452	7	1 445
Apothekerkammer Nordrhein	294	1	293	22	36	271	1	270
Apothekerkammer Westfalen-Lippe	143	1	142	21	11	120	1	119
Rheinische Notarkammer	72	10	62	3	4	68	9	59
Patentanwaltskammer, München	24	1	23	1	2	22	1	21
Rechtsanwaltskammer Düsseldorf	342	9	333	45	11	316	8	308
Rechtsanwaltskammer Hamm ²⁶⁾	1 011	28	983	56	134	918	26	892
Rechtsanwaltskammer Köln	484	12	472	48	40	446	12	434
Steuerberaterkammer Düsseldorf	455	149	306	13	27	402	129	273
Steuerberaterkammer Köln	388	105	283	7	39	324	92	232

**Noch: B III 1.2.1 Teilnehmerinnen und Teilnehmer an Abschlussprüfungen in der beruflichen Ausbildung 2006
nach zuständiger Stelle und Ausbildungsbereich**

Zuständige Stelle / Art der Verwaltung ²⁴⁾ Ausbildungsbereich Tätigkeitsschwerpunkt	Teilnehmerinnen und Teilnehmer an Abschlussprüfungen ⁵¹⁾⁵²⁾							
	insgesamt	männlich	weiblich	und zwar				
				mit vor- zeitiger Zulas- sung ⁵³⁾	Prüfungs- wieder- holer/ -innen	mit bestandener Prüfung		
						zusammen	männlich	weiblich
Steuerberaterkammer Westfalen- Lippe	707	180	527	9	56	608	153	455
Tierärztekammer Nordrhein	182	7	175	44	14	166	7	159
Tierärztekammer Westfalen-Lippe	139	2	137	34	3	132	1	131
Zahnärztekammer Nordrhein	1 506	-	1 506	132	131	1 358	-	1 358
Zahnärztekammer Westfalen-Lippe	1 335	-	1 335	114	215	995	-	995
Zusammen	10 487	525	9 962	698	1 057	9 220	455	8 765
				sonstige				
Zusammen	1 183	54	1 129	4	219	793	39	754
				Ausbildungsbereiche insgesamt				
Insgesamt	108 947	64 353	44 594	4 934	11 593	91 909	53 000	38 909

**B III 1.2.2 Externe Teilnehmerinnen und Teilnehmer an Abschlussprüfungen in der beruflichen Ausbildung 2006
nach zuständiger Stelle und Ausbildungsbereich**

Zuständige Stelle / Art der Verwaltung ²⁴⁾ Ausbildungsbereich Tätigkeitsschwerpunkt	Teilnehmerinnen und Teilnehmer an Abschlussprüfungen ⁵¹⁾⁵²⁾							
	insgesamt	und zwar						
		externe Prüflinge			mit bestandener Prüfung			
		zusammen	nach § 45 Abs. 2 BBiG	nach § 43 Abs. 2 BBiG	zusammen	darunter externe Prüflinge		
zusammen	nach § 45 Abs. 2 BBiG					nach § 43 Abs. 2 BBiG		
Industrie, Handel u.a.								
Industrie- und Handelskammer								
Aachen	3 695	191	191	-	3 342	86	86	-
Amsberg ²⁶⁾	1 926	92	92	-	1 729	53	53	-
Bielefeld ²⁶⁾	6 069	242	242	-	5 549	175	175	-
Bochum	2 074	72	72	-	1 787	43	43	-
Bonn	2 539	54	54	-	2 285	30	30	-
Detmold ²⁶⁾	1 068	16	16	-	954	15	15	-
Dortmund	4 334	451	451	-	3 807	322	322	-
Düsseldorf	4 670	238	238	-	4 152	213	213	-
Duisburg ²⁶⁾	4 066	61	61	-	3 569	51	51	-
Essen ²⁶⁾	3 751	362	362	-	3 172	226	226	-
Hagen ²⁶⁾	2 960	147	147	-	2 592	91	91	-
Krefeld ²⁶⁾	4 493	333	333	-	3 889	229	229	-
Köln	8 550	590	590	-	7 649	508	508	-
Münster ²⁶⁾	8 701	387	387	-	7 786	326	326	-
Siegen	2 152	117	117	-	1 906	66	66	-
Wuppertal ²⁶⁾	2 181	86	86	-	1 905	68	68	-
Zusammen	63 229	3 439	3 439	-	56 073	2 502	2 502	-
davon								
im gewerblichen Bereich	19 757	.	.	.	18 023	.	.	.
im kaufmännischen Bereich	43 472	.	.	.	38 050	.	.	.
Handwerk								
- bisher nicht erhoben -								
Landwirtschaft								
Zusammen	2 279	-	-	-	1 816	-	-	-
öffentlicher Dienst								
Art der Verwaltung								
Kommunaler Verwaltungsdienst	555	-	-	-	528	-	-	-
Landesverwaltungsdienst	1 488	73	71	2	1 211	53	53	-
Bundesverwaltungsdienst	743	37	37	-	718	31	31	-
Industrie- und Handelskammer	26	-	-	-	26	-	-	-
Kirchlicher Verwaltungsdienst	30	-	-	-	25	-	-	-
Zusammen	2 842	110	108	2	2 508	84	84	-
freie Berufe								
Ärztchammer Nordrhein	1 768	-	-	-	1 622	-	-	-
Ärztchammer Westfalen-Lippe	1 637	2	2	-	1 452	-	-	-
Apothekerkammer Nordrhein	294	-	-	-	271	-	-	-
Apothekerkammer Westfalen-Lippe	143	-	-	-	120	-	-	-
Rheinische Notarkammer	72	-	-	-	68	-	-	-
Patentanwaltskammer, München	24	3	3	-	22	2	2	-
Rechtsanwaltskammer Düsseldorf	342	-	-	-	316	-	-	-
Rechtsanwaltskammer Hamm ²⁶⁾	1 011	-	-	-	918	-	-	-
Rechtsanwaltskammer Köln	484	-	-	-	446	-	-	-
Steuerberaterkammer Düsseldorf	455	-	-	-	402	-	-	-

Anmerkungen S. 284

[illegible]

B III 1.3 Teilnehmerinnen und Teilnehmer an Abschlussprüfungen in der beruflichen Ausbildung im Ausbildungsbereich „Landwirtschaft“ 2006 nach dem Ausbildungsberuf (Fachrichtung, Schwerpunkt bzw. Betriebszweig)

Kenn- ziffer	Ausbildungsberuf Fachrichtung/Schwerpunkt/Betriebszweig	Teilnehmerinnen und Teilnehmer an Abschlussprüfungen ⁵¹⁾⁵²⁾							
		insge- samt	männlich	weiblich	und zwar				
					mit vor- zeitiger Zulas- sung ⁵³⁾	Prüfungs- wieder- holer/ -innen	mit bestandener Prüfung		
							zusammen	männlich	weiblich
0110	Landwirt/-in	456	402	54	-	32	394	343	51
0130	Landwirtschaftsfachwerker/-in ⁶⁾	4	3	1	-	-	4	3	1
0230	Tierwirt/-in	5	4	1	-	-	5	4	1
	davon Fachrichtung Schäferei	2	2	-	-	-	2	2	-
	Fachrichtung Imkerei	3	2	1	-	-	3	2	1
0236	Fischwirt/-in	12	12	-	-	4	7	7	-
	davon Betriebszweig Haltung und Zucht	12	12	-	-	4	7	7	-
0238	Pferdewirt/-in	182	33	149	-	21	145	25	120
	davon Schwerpunkt Pferdezucht und -haltung	60	1	59	-	8	46	1	45
	Schwerpunkt Reiten	107	28	79	-	11	86	20	66
	Schwerpunkt Rennreiten	12	3	9	-	2	10	3	7
	Schwerpunkt Trabrennfahren	3	1	2	-	-	3	1	2
0510	Gärtner/-in	1 253	991	262	-	242	940	737	203
	davon Fachrichtung Zierpflanzenbau	259	135	124	-	30	210	112	98
	Fachrichtung Gemüsebau	24	12	12	-	1	23	11	12
	Fachrichtung Baumschulen	114	85	29	-	17	84	62	22
	Fachrichtung Obstbau	13	9	4	-	2	11	8	3
	Fachrichtung Garten- und Landschaftsbau	768	694	74	-	186	549	495	54
	Fachrichtung Friedhofsgärtnerei	53	45	8	-	4	43	39	4
	Fachrichtung Staudengärtnerei	22	11	11	-	2	20	10	10
0510	Werker/-in im Gartenbau ⁶⁾	213	185	28	-	27	178	154	24
0615	Revierjäger/-in	4	4	-	-	-	4	4	-
0621	Forstwirt/-in	84	83	1	-	6	74	73	1
4310	Molkereifachmann/-frau	26	26	-	-	2	25	25	-
6315	Milchwirtschaftl. Laborant/-in	29	2	27	-	-	29	2	27
9212	Hauswirtschaftler/-in	11	-	11	1	1	11	-	11
x	Insgesamt	2 279	1 745	534	1	335	1 816	1 377	439

B III 1.4.1 Die 25 Ausbildungsberufe mit der höchsten Erfolgsquote der Prüflinge in Abschlussprüfungen 2006

Rang- ziffer	Kenn- ziffer	Ausbildungsberuf ⁽⁸⁰⁾	Be- reich 22)	Dauer 23)	Teilnehmerinnen und Teilnehmer an Abschlussprüfungen ⁵¹⁾⁵²⁾						Erfolgs- quote
					insge- samt	männlich	weiblich	darunter mit bestandener Prüfung			
								insge- samt	männlich	weiblich	
1	1944	Drahtzieher/-in	IH	24	35	35	-	35	35	-	100,0
2	3111	Elektroniker/-in für Automatisierungstechnik	IH	42	52	50	2	52	50	2	100,0
3	3930	Fachkraft für Süßwarentechnik	IH	36	40	29	11	40	29	11	100,0
4	6234	Fachkraft für Straßen- und Verkehrstechnik	IH/ÖD	36	41	24	17	41	24	17	100,0
5	6311	Biologielaborant/-in	IH	42	48	14	34	48	14	34	100,0
6	6315	Milchwirtschaftl. Laborant/-in	Lw	36	29	2	27	29	2	27	100,0
7	6341	Fotomedienlaborant/-in	IH/Hw	36	49	21	28	49	21	28	100,0
8	7016	Luftverkehrskaufmann/-frau	IH	36	72	25	47	72	25	47	100,0
9	8358	Maskenbildner/-in	IH	36	26	2	24	26	2	24	100,0
10	9020	Kosmetiker/-in	IH/Hw	36	38	-	38	38	-	38	100,0
11	7873	Fachangestellter/-angestellte für Arbeitsförderung	ÖD	36	257	69	188	254	67	187	98,8
12	5120	Lackierer/-in (Holz und Metall) ⁵⁾ , Verfahrens- mechaniker/-in für Beschichtungstechnik	IH	36	64	58	6	63	57	6	98,4
13	6410	Technischer/technische Zeichner/-in	IH/Hw	42	506	298	208	498	291	207	98,4
14	2010	Gießereimechaniker/-in	IH	42	90	90	-	88	88	-	97,8
15	3162	Industrieelektroniker/-in - Produktionstechnik ⁵⁾	IH	42	42	41	1	41	41	-	97,6
16	6735	Automobilkaufmann/-frau	IH/Hw	36	741	442	299	720	432	288	97,2
17	7029	Kaufmann/-frau für Verkehrsservice	IH	36	100	40	60	97	39	58	97,0
18	1710	Mediengestalter/-in für Digital- und Printmedien - Mediendesign	IH	36	535	250	285	518	241	277	96,8
19	3165	Prozessleitelektroniker/-in ⁵⁾	IH	42	157	151	6	152	146	6	96,8
20	2900/ 2921/ 2931/ 2951	Werkzeugmechaniker/-in, Werkzeugmechaniker/-in - Stanz- und Umformtechnik ⁵⁾ , - Formentechnik ⁵⁾ , -Instrumententechnik ⁵⁾	IH	42	760	745	15	734	719	15	96,6
21	3112	Elektroniker/-in für Betriebstechnik	IH/Hw	42	255	249	6	246	240	6	96,5
22	8361	Gestalter/-in für visuelles Marketing, Schauberbegestalter/-in ⁵⁾	IH	36	113	22	91	109	19	90	96,5
23	4920	Polsterer/Polsterin	IH	36	28	24	4	27	23	4	96,4
24	3163	Industrieelektroniker/-in - Gerätetechnik ⁵⁾	IH	42	106	99	7	102	98	4	96,2
25	4310	Molkereifachmann/-frau	Lw	36	26	26	-	25	25	-	96,2

B III 1.4.2 Die 25 Ausbildungsberufe mit der niedrigsten Erfolgsquote der Prüflinge in Abschlussprüfungen 2006

Rang- ziffer	Kenn- ziffer	Ausbildungsberuf ⁽⁸⁰⁾	Be- reich 22)	Dauer 23)	Teilnehmerinnen und Teilnehmer an Abschlussprüfungen ⁵¹⁾⁵²⁾						Erfolgs- quote
					insge- samt	männlich	weiblich	darunter mit bestandener Prüfung			
								insge- samt	männlich	weiblich	
1	4822	Industrie-Isolierer/-in ²⁾	IH	36	65	65	-	19	19	-	29,2
2	3100	Elektroniker/-in - Energie- und Gebäudetechnik	Hw	42	118	118	-	62	62	-	52,5
3	4401	Hochbaufacharbeiter/-in ¹⁾	IH/Hw	24	143	143	-	78	78	-	54,5
4	9354	Fachkraft für Rohr-, Kanal- und Industrieservice	IH/Hw/ ÖD	36	74	73	1	41	40	1	55,4
5	7951	Fachangestellter/-angestellte für Bäderbetriebe	ÖD	36	244	179	65	137	90	47	56,1
6	9340	Gebäudereiniger/-in	Hw	36	227	203	24	132	114	18	58,1
7	5110	Bauten- und Objektbeschichter/-in ¹⁾	Hw	24	102	95	7	60	56	4	58,8
8	2661	Kälteanlagenbauer/-in	Hw	42	163	163	-	103	103	-	63,2
9	9212	Hauswirtschaftler/-in	Lw/S	36	925	38	887	585	26	559	63,2
10	1458	Vulkaniseur/-in und Reifenmechaniker/-in ⁵⁾	Hw	36	52	52	-	33	33	-	63,5
11	4880	Dachdecker/-in	Hw	36	1 143	1 135	8	738	731	7	64,6
12	3161	Elektromechaniker/-in ⁵⁾ , Systemelektroniker/-in	Hw	42	86	81	5	56	54	2	65,1
13	9151	Fachkraft im Gastgewerbe	IH	24	186	63	123	121	39	82	65,1
14	4601	Tiefbaufacharbeiter/-in ¹⁾	IH/Hw	24	141	141	-	92	92	-	65,2
15	2340	Galvaniseur/-in ⁵⁾	IH/Hw	36	82	70	12	54	43	11	65,9
16	5101	Maler/-in und Lackierer/-in ²⁾	Hw	36	2 058	1 925	133	1 374	1 272	102	66,8
17	8041	Schornsteinfeger/-in	Hw	36	150	144	6	101	96	5	67,3
18	3153	Hörgeräteakustiker/-in	Hw	36	172	77	95	116	53	63	67,4
19	9354	Fachkraft für Abwassertechnik	IH/ÖD	36	77	68	9	52	44	8	67,5
20	3100	Elektroinstallateur/-in ⁵⁾	Hw	42	2 284	2 271	13	1 546	1 534	12	67,7
21	8370	Fotograf/-in	Hw	36	134	42	92	91	24	67	67,9
22	2649/ 2671/ 2680	Anlagenmechaniker/-in für Sanitär-, Heizungs- und Klimatechnik, Gas- und Wasserinstallateur/-in ⁵⁾ , Zentralheizungs- und Lüftungsbauer/-in ⁵⁾	Hw	42	2 159	2 150	9	1 468	1 460	8	68,0
23	3910	Bäcker/-in	Hw	36	706	601	105	482	408	74	68,3
24	3041	Augenoptiker/-in	Hw	36	436	109	327	300	73	227	68,8
25	2870/ 2872	Karosserie- und Fahrzeugbauer/-in ⁵⁾ , Karos- serie- und Fahrzeugbaumechaniker/-in	Hw	42	423	422	1	292	291	1	69,0

B III 2.2 Teilnehmerinnen und Teilnehmer an Prüfungen in der beruflichen Umschulung 2006 in anerkannten Ausbildungsberufen nach zuständiger Stelle und Ausbildungsbereich

Zuständige Stelle / Art der Verwaltung ²⁴⁾ Ausbildungsbereich Tätigkeitsschwerpunkt	Teilnehmerinnen und Teilnehmer an Prüfungen in der beruflichen Umschulung ⁵¹⁾					
	insgesamt	männlich	weiblich	darunter mit bestandener Prüfung		
				zusammen	männlich	weiblich
Industrie, Handel u.a.						
Industrie- und Handelskammer						
Aachen	334	206	128	308	182	126
Amsberg ²⁶⁾	114	99	15	104	90	14
Bielefeld ²⁶⁾	640	378	262	563	329	234
Bochum	123	69	54	110	65	45
Bonn	148	60	88	120	46	74
Detmold ²⁶⁾	298	232	66	254	204	50
Dortmund	854	623	231	745	532	213
Duisburg ²⁶⁾	378	240	138	317	197	120
Essen ²⁶⁾	803	591	212	689	513	176
Hagen ²⁶⁾	131	68	63	100	53	47
Krefeld ²⁶⁾	550	343	207	490	308	182
Köln	1 070	688	382	902	560	342
Münster ²⁶⁾	901	466	435	722	367	355
Siegen	150	84	66	128	73	55
Zusammen	6 494	4 147	2 347	5 552	3 519	2 033
davon						
im gewerblichen Bereich	1 920	1 812	108	1 614	1 522	92
im kaufmännischen Bereich	4 574	2 335	2 239	3 938	1 997	1 941
Handwerk						
- bisher nicht erhoben -						
Landwirtschaft						
Zusammen	108	88	20	85	71	14
öffentlicher Dienst						
Art der Verwaltung						
Kommunaler Verwaltungsdienst	70	28	42	68	27	41
Landesverwaltungsdienst	116	51	65	93	41	52
Zusammen	186	79	107	161	68	93
freie Berufe						
Ärztekammer Nordrhein	32	-	32	23	-	23
Rechtsanwaltskammer Düsseldorf	5	-	5	3	-	3
Steuerberaterkammer Düsseldorf	175	69	106	160	64	96
Steuerberaterkammer Köln	101	14	87	88	13	75
Tierärztekammer Nordrhein	2	-	2	-	-	-
Tierärztekammer Westfalen-Lippe	2	-	2	2	-	2
Zahnärztekammer Westfalen-Lippe	11	-	11	7	-	7
Zusammen	328	83	245	283	77	206
sonstige						
Zusammen	15	-	15	15	-	15
Ausbildungsbereiche insgesamt						
Insgesamt	7 131	4 397	2 734	6 096	3 735	2 361

**B III 3.1 Teilnehmerinnen und Teilnehmer an Meister-/Fortbildungsprüfungen 2006
nach Art des Abschlusses und Ausbildungsbereich**

Kenn- ziffer	Art des Abschlusses / Beruf Teilbereich Ausbildungsbereich	Teilnehmerinnen und Teilnehmer an Meister-/Fortbildungsprüfungen ⁵¹⁾										
		insge- sam	männ- lich	weib- lich	darunter Teilnehmerinnen und Teilnehmer							
					mit bestandener Prüfung			an Wiederholungsprüfungen				
					zu- sam- men	männ- lich	weib- lich	zu- sam- men	männ- lich	weib- lich	darunter mit bestan- dener Prüfung	
Industrie, Handel u.a.												
6772	Fachkaufmann/-frau (Gepr.) - Einkauf und Logistik	246	159	87	186	120	66	39	22	17	26	
6781	Fachkaufmann/-frau für Vertrieb	47	28	19	46	28	18	1	1	-	1	
7045	Fachkaufmann/-frau für die Verwaltung von Wohnungseigentum	21	8	13	18	5	13	-	-	-	-	
7550	Fachkaufmann/-frau (Gepr.) für Marketing	220	97	123	177	70	107	21	13	8	13	
7561	Fachkaufmann/-frau (Gepr.) für Büro- management	141	4	137	61	-	61	43	2	41	8	
7561	Fachkaufmann/-frau für Organisation, Organisator/-in	57	5	52	44	3	41	3	-	3	2	
7716	Controller/-in, Kostenrechner/-in	100	55	45	30	20	10	36	21	15	15	
7721	Bilanzbuchhalter/-in (Gepr.)	1 391	487	904	690	250	440	427	165	262	203	
7721	Fachkaufmann/-frau - Bilanzbuchhaltung -International	132	67	65	85	44	41	35	18	17	20	
7883	Personalfachkaufmann/-frau (Gepr.)	362	81	281	304	68	236	38	6	32	25	
x	Fachkaufleute zusammen	2 717	991	1 726	1 641	608	1 033	643	248	395	313	
6200	Techn. Fachwirt/-in	25	23	2	23	22	1	7	7	-	6	
6703	Handelsfachwirt/-in	324	223	101	160	102	58	76	54	22	38	
6830	Verlagsfachwirt/-in	29	8	21	29	8	21	-	-	-	-	
6910	Bankfachwirt/-in (Gepr.)	581	250	331	375	163	212	164	79	85	119	
6950	Versicherungsfachwirt/-in (Gepr.)	260	141	119	217	116	101	29	25	4	19	
7010	Verkehrsfachwirt/-in (Gepr.)	116	83	33	80	61	19	27	18	9	18	
7020	Fachwirt/-in für die Messe-, Tagungs- und Kongresswirtschaft	27	5	22	20	2	18	12	2	10	11	
7020	Tourismusfachwirt/-in (IHK)	69	19	50	51	12	39	11	5	6	8	
7045	Immobilienfachwirt/-in (Gepr.)	66	21	45	36	11	25	32	11	21	18	
7120	Fachwirt/-in für den Bahnbetrieb	10	9	1	9	8	1	-	-	-	-	
7503	Sportfachwirt/-in (IHK)	84	71	13	54	46	8	17	15	2	13	
7572	Fachwirt/-in für Finanzberatung	72	62	10	51	42	9	9	8	1	6	
7851	Industriefachwirt/-in (Gepr.)	214	107	107	102	52	50	56	28	28	27	
7852	Baufachwirt/-in	17	11	6	14	9	5	6	2	4	5	
7856	Fachwirt/-in für die Alten- und Krankenpflege	66	18	48	43	14	29	11	3	8	7	
8610	Fachwirt/-in im Sozial- und Gesundheitswesen	109	38	71	94	29	65	5	2	3	4	
8619	Fachwirt/-in für soziale Dienstleistungen	14	3	11	11	2	9	5	-	5	3	
8826	Medienfachwirt/-in (Gepr.)	169	88	81	106	54	52	57	32	25	38	
x	Sonstige Fachwirte	47	18	29	38	16	22	-	-	-	-	
x	Fachwirte zusammen	2 299	1 198	1 101	1 513	769	744	524	291	233	340	
7750	IT-Entwickler/-in (Gepr.)	32	31	1	28	27	1	4	4	-	2	
7764	IT-Projektleiter/-in (Gepr.)	99	93	6	72	67	5	16	16	-	8	
7771	IT-Berater/-in (Gepr.)	15	15	-	9	9	-	1	1	-	1	
7791	Datenverarbeitung in der kaufmännischen Sachbearbeitung	16	15	1	9	9	-	1	1	-	-	
x	Fachkräfte für Datenverarbeitung zusammen	162	154	8	118	112	6	22	22	-	11	
7884	Fremdsprache im Beruf (FiB) I und II	11	10	1	11	10	1	-	-	-	-	
7884	Fremdsprachenkaufmann/-frau	17	-	17	8	-	8	3	-	3	1	
7884	Fremdsprachenkorrespondent/-in (Gepr.)	1 334	196	1 138	849	121	728	271	39	232	126	
7884	Wirtschaftsfremdsprache	329	142	187	286	120	166	17	8	9	16	
7894	Fremdsprachensekretär/-in	27	2	25	4	1	3	1	1	-	1	
8220	Dolmetscher/-in und/oder Übersetzer/-in	21	4	17	13	2	11	4	-	4	3	
8222	Übersetzer/-in (Gepr.)	266	72	194	126	23	103	51	17	34	34	
x	Sonstige fremdsprachliche Fachkräfte	95	21	74	39	3	36	41	6	35	18	
x	Fremdsprachliche Fachkräfte zusammen	2 100	447	1 653	1 336	280	1 056	388	71	317	199	

**Noch: B III 3.1 Teilnehmerinnen und Teilnehmer an Meister-/Fortbildungsprüfungen 2006
nach Art des Abschlusses und Ausbildungsbereich**

Kenn- ziffer	Art des Abschlusses / Beruf Teilbereich Ausbildungsbereich	Teilnehmerinnen und Teilnehmer an Meister-/Fortbildungsprüfungen ⁵¹⁾									
		insge- samt	männ- lich	weib- lich	darunter Teilnehmerinnen und Teilnehmer						
					mit bestandener Prüfung			an Wiederholungsprüfungen			
					zu- sam- men	männ- lich	weib- lich	zu- sam- men	männ- lich	weib- lich	darunter mit bestan- dener Prüfung
7825	Maschinenschreiben	266	22	244	230	21	209	14	-	14	9
7825	Phonotypie	12	4	8	9	3	6	3	1	2	3
7825	Schreibtechnische Prüfungen	39	3	36	35	3	32	2	-	2	2
7826	Fachkraft für Textverarbeitung für Blinde und Sehbehinderte	13	3	10	7	3	4	4	2	2	1
7826	PC-Textverarbeitung	206	17	189	192	16	176	7	-	7	6
x	Fachkräfte für Schreibtechnik zusammen	536	49	487	473	46	427	30	3	27	21
7855	Techn. Betriebswirt/-in (IHK)	491	457	34	282	262	20	121	113	8	81
7856	Betriebswirt/-in (IHK)	320	230	90	182	131	51	91	61	30	58
x	Betriebswirte zusammen	811	687	124	464	393	71	212	174	38	139
6623	Fachberater/-in in Bau- und Heimwerker- märkten	9	8	1	9	8	1	-	-	-	-
6720	Handelsassistent/-in	45	17	28	27	10	17	9	6	3	6
6893	Pharmareferent/-in (Gepr.)	236	80	156	142	48	94	9	1	8	8
7518	Management-Assistent/-in	11	-	11	11	-	11	-	-	-	-
7572	Fachberater/-in für Finanzdienstleistungen	258	198	60	119	89	30	73	56	17	38
9379	Fachkraft für Dekontamination / Radioaktive Stoffe (Dekontfachkraft)	46	46	-	34	34	-	13	13	-	5
x	Sonstige	104	69	35	101	66	35	5	5	-	5
x	Fachberater und sonstige kaufmännische Fortbildungsprüfungen zusammen	709	418	291	443	255	188	109	81	28	62
x	Kaufmännische Fortbildungsprüfungen zusammen	9 334	3 944	5 390	5 988	2 463	3 525	1 928	890	1 038	1 085
4403	Polier/-in (Gepr.)	15	15	-	11	11	-	6	6	-	6
6511	Industriemeister/-in - Fachrichtung Gießerei	71	71	-	54	54	-	8	8	-	8
6511	Industriemeister/-in - Fachrichtung Hütten- technik	1	1	-	-	-	-	1	1	-	-
6512	Industriemeister/-in (Gepr.) - Fachrichtung Chemie	443	428	15	326	314	12	65	63	2	36
6512	Industriemeister/-in (Gepr.) - Fachrichtung Kunststoff und Kautschuk	75	74	1	59	58	1	8	8	-	6
6512	Industriemeister/-in (Gepr.) - Fachrichtung Lebensmittel	3	3	-	3	3	-	-	-	-	-
6512	Industriemeister/-in (Gepr.) - Fachrichtung Pharmazie	17	14	3	13	11	2	3	3	-	-
6514	Industriemeister/-in (Gepr.) - Fachrichtung Metall	736	731	5	582	578	4	126	125	1	81
6515	Industriemeister/-in (Gepr.) - Fachrichtung Elektrotechnik	167	163	4	145	141	4	20	20	-	11
6516	Industriemeister/-in (Gepr.) - Fachrichtung Digital- und Printmedien	28	22	6	21	15	6	2	2	-	2
6516	Industriemeister/-in (Gepr.) - Fachrichtung Papierverarbeitung	1	1	-	1	1	-	1	1	-	1
6516	Industriemeister/-in - Fachrichtung Holzverarbeitung	12	12	-	12	12	-	-	-	-	-
6518	Industriemeister/-in (Gepr.) - Fachrichtung Textilwirtschaft	53	47	6	43	41	2	1	1	-	1
6518	Industriemeister/-in - Fachrichtung Polstermöbel	2	2	-	2	2	-	-	-	-	-
6519	Industriemeister/-in - Fachrichtung Gleisbau	1	1	-	1	1	-	-	-	-	-
6519	Rohrnetzmeister/-in	107	107	-	94	94	-	13	13	-	7
7129	Industriemeister/-in - Fachrichtung Leit- und Sicherungstechnik-Eisenbahn	17	16	1	17	16	1	-	-	-	-
7135	Kraftverkehrsmeister/-in (Gepr.), Industriemeister/-in (Gepr.) - Fachrichtung Kraftverkehr	66	63	3	46	44	2	17	16	1	9
x	Industriemeister zusammen	1 815	1 771	44	1 430	1 396	34	271	267	4	168
0240	Tierpflegemeister/-in (Gepr.)	6	4	2	4	2	2	6	4	2	4

**Noch: B III 3.1 Teilnehmerinnen und Teilnehmer an Meister-/Fortbildungsprüfungen 2006
nach Art des Abschlusses und Ausbildungsbereich**

Kenn- ziffer	Art des Abschlusses / Beruf Teilbereich Ausbildungsbereich	Teilnehmerinnen und Teilnehmer an Meister-/Fortbildungsprüfungen ⁵¹⁾									
		insge- samt	männ- lich	weib- lich	darunter Teilnehmerinnen und Teilnehmer						
					mit bestandener Prüfung			an Wiederholungsprüfungen			
					zu- sam- men	männ- lich	weib- lich	zu- sam- men	männ- lich	weib- lich	darunter mit bestan- dener Prüfung
0530	Floristmeister/-in (Gepr.)	15	2	13	15	2	13	-	-	-	-
4110	Küchenmeister/-in (Gepr.)	67	63	4	46	43	3	17	15	2	8
5410	Kraftwerksmeister/-in	112	111	1	106	105	1	1	1	-	1
5491	Wassermeister/-in (Gepr.)	7	7	-	7	7	-	-	-	-	-
6519	Meister/-in (Gepr.) für Lagerwirtschaft	130	117	13	91	82	9	25	25	-	13
8352	Meister/-in (Gepr.) für Veranstaltungstechnik in den Fachrichtungen Bühne/Studio, Beleuchtung, Halle	77	76	1	36	35	1	20	20	-	14
x	Fachmeister zusammen	414	380	34	305	276	29	69	65	4	40
2642	Netzmonteur/-in	191	191	-	189	189	-	2	2	-	2
2810	Kraftfahrzeug-Servicetechniker/-in (Gepr.)	401	401	-	339	339	-	31	31	-	26
4115	Diätkoch/-köchin	39	31	8	22	18	4	6	6	-	4
5410	Kraftwerker/-in (Gepr.)	195	193	2	176	174	2	4	4	-	4
6202	Konstrukteur/-in (Gepr.)	33	23	10	25	17	8	-	-	-	-
6266	Strahlenschutzfachkraft	42	41	1	12	12	-	14	14	-	6
6311	Labortechniker/-in (Gepr.) - Fachrichtung Biologie	3	1	2	3	1	2	-	-	-	-
7911	Schutz- und Sicherheitsfachkraft (Gepr.)	6	6	-	6	6	-	-	-	-	-
7911	Werkschutzfachkraft (Gepr.)	56	54	2	39	37	2	56	54	2	39
8322	Regieassistent/-in (IHK) in der Film- und Fernsehproduktion	15	9	6	13	8	5	-	-	-	-
8352	Aufnahmeleiter/-in (IHK) in der Film- und Fernsehproduktion	19	9	10	10	5	5	2	1	1	2
8352	Producer/-in (IHK) in der Film- und Fernsehproduktion	19	10	9	18	9	9	-	-	-	-
8352	Produktionsleiter/-in (IHK) in der Film- oder Fernsehproduktion	12	9	3	12	9	3	-	-	-	-
x	Sonstige	49	37	12	42	33	9	-	-	-	-
x	Sonstige gewerblich-technische Fortbildungsprüfungen zusammen	1 080	1 015	65	906	857	49	115	112	3	83
x	Gewerblich-technische Fortbildungsprüfungen zusammen	3 309	3 166	143	2 641	2 529	112	455	444	11	291
x	Fortbildungs-/Meisterprüfungen insgesamt	12 643	7 110	5 533	8 629	4 992	3 637	2 383	1 334	1 049	1 376
Handwerk											
1011	Steinmetz/-in und Steinbildhauer/-in	14	12	2	11	9	2	4	4	-	2
4410	Maurer/-in und Betonbauer/-in	115	114	1	95	94	1	20	20	-	10
4431	Gerüstbauer/-in	21	21	-	21	21	-	-	-	-	-
4611	Straßenbauer/-in	62	61	1	52	52	-	8	8	-	4
4811	Stukkateur/-in	39	38	1	35	34	1	1	1	-	1
4831	Fliesen-, Platten- und Mosaikleger/-in	33	33	-	27	27	-	4	4	-	2
4841	Ofen- und Luftheizungsbauer/-in	12	12	-	12	12	-	-	-	-	-
4861	Estrichleger/-in	1	1	-	1	1	-	-	-	-	-
4871	Zimmerer/Zimmerin	33	33	-	25	25	-	3	3	-	-
4881	Dachdecker/-in	130	129	1	116	115	1	25	25	-	20
5102	Maler/-in und Lackierer/-in	239	217	22	206	185	21	55	51	4	42
8042	Schornsteinfeger/-in	44	39	5	44	39	5	22	19	3	22
x	Gruppe I: zusammen	743	710	33	645	614	31	142	135	7	103
2340	Galvaniseur/-in	42	39	3	11	10	1	14	12	2	3
2540	Metallbauer/-in	119	117	2	107	105	2	5	5	-	2
2610	Klempner/-in	10	10	-	10	10	-	-	-	-	-
2661	Kälteanlagenbauer/-in	34	33	1	32	31	1	7	7	-	5
2680	Installateur/-in und Heizungsbauer/-in	326	323	3	283	280	3	29	29	-	18
2813	Zweiradmechaniker/-in	42	42	-	36	36	-	6	6	-	2

**Noch: B III 3.1 Teilnehmerinnen und Teilnehmer an Meister-/Fortbildungsprüfungen 2006
nach Art des Abschlusses und Ausbildungsbereich**

Kenn- ziffer	Art des Abschlusses / Beruf Teilbereich Ausbildungsbereich	Teilnehmerinnen und Teilnehmer an Meister-/Fortbildungsprüfungen ⁵¹⁾									
		insge- samt	männ- lich	weib- lich	darunter Teilnehmerinnen und Teilnehmer						
					mit bestandener Prüfung			an Wiederholungsprüfungen			
					zu- sam- men	männ- lich	weib- lich	zu- sam- men	männ- lich	weib- lich	darunter mit bestan- dener Prüfung
2821	Landmaschinenmechaniker/-in	18	18	-	14	14	-	-	-	-	-
2870	Karosserie- und Fahrzeugbauer/-in	38	38	-	38	38	-	13	13	-	13
2940	Graveur/-in	2	-	2	2	-	2	-	-	-	-
3000	Feinwerkmechaniker/-in	81	80	1	77	76	1	12	12	-	9
3003	Büchsenmacher/-in	1	1	-	1	1	-	1	1	-	1
3021	Gold- und Silberschmied/-in	27	9	18	23	7	16	5	2	3	1
3080	Uhrmacher/-in	3	3	-	3	3	-	1	1	-	1
3100	Elektrotechniker/-in	431	427	4	334	331	3	99	99	-	57
6211	Kraftfahrzeugtechniker/-in	569	563	6	433	428	5	28	28	-	22
6223	Informationstechniker/-in	27	27	-	25	25	-	-	-	-	-
x	Gruppe II: zusammen	1 770	1 730	40	1 429	1 395	34	220	215	5	134
4916	Parkettleger/-in	2	2	-	2	2	-	-	-	-	-
5010	Tischler/-in	194	188	6	173	167	6	34	34	-	28
x	Gruppe III: zusammen	196	190	6	175	169	6	34	34	-	28
3510	Damen- und Herrenschneider/-in	27	2	25	20	1	19	3	1	2	-
4911	Raumausstatter/-in	8	3	5	8	3	5	-	-	-	-
x	Gruppe IV: zusammen	35	5	30	28	4	24	3	1	2	-
3910	Bäcker/-in	85	75	10	75	66	9	9	8	1	7
3920	Konditor/-in	26	15	11	26	15	11	-	-	-	-
4010	Fleischer/-in	47	40	7	40	33	7	1	-	1	1
x	Gruppe V: zusammen	158	130	28	141	114	27	10	8	2	8
3031	Zahntechniker/-in	126	82	44	87	61	26	22	17	5	13
3041	Augenoptiker/-in	201	88	113	168	72	96	42	22	20	20
3071	Orthopädietechniker/-in	44	34	10	32	25	7	6	4	2	-
3722	Orthopädieschuhmacher/-in	25	23	2	17	15	2	13	13	-	8
9010	Friseur/-in	572	86	486	508	72	436	48	6	42	34
9310	Textilreiniger/-in	4	4	-	4	4	-	-	-	-	-
9340	Gebäudereiniger/-in	29	25	4	13	11	2	5	5	-	3
x	Gruppe VI: zusammen	1 001	342	659	829	260	569	136	67	69	78
1740	Drucker/-in	8	7	1	8	7	1	-	-	-	-
3054	Geigenbauer/-in	2	1	1	2	1	1	-	-	-	-
4851	Glaser/-in	18	18	-	14	14	-	4	4	-	2
5126	Vergolder/-in	2	1	1	2	1	1	-	-	-	-
8370	Fotograf/-in	11	6	5	5	1	4	-	-	-	-
8391	Schilder- und Lichtreklamehersteller/-in	8	8	-	6	6	-	1	1	-	1
x	Gruppe VII: zusammen	49	41	8	37	30	7	5	5	-	3
x	Meisterprüfungen zusammen	3 952	3 148	804	3 284	2 586	698	550	465	85	354
6283	Betriebswirt/-in (HWK)	364	290	74	331	264	67	7	7	-	5
6283	Fachkaufmann/-frau Handwerkswirtschaft	2 896	2 308	588	2 533	2 019	514	210	167	43	159
6702	Fachkraft für Kfz-Betriebswirtschaft	11	10	1	4	3	1	-	-	-	-
6762	Verkaufsleiter/-in im Nahrungsmittelhandwerk	12	-	12	12	-	12	-	-	-	-
6895	Fachberater/-in im Außendienst	22	11	11	20	11	9	4	1	3	3
7045	Fachwirt/-in für Gebäudemanagement	27	21	6	24	18	6	-	-	-	-
7511	Fachwirt/-in (Gepr.) für kaufmännische Betriebsführung im Handwerk	48	-	48	48	-	48	1	-	1	1
7744	Kaufmännische EDV-Fachkraft (HWK) (Computerschein K)	25	1	24	25	1	24	-	-	-	-
7744	Techn. EDV-Administrator/-in (HWK) (Computerschein T)	1	1	-	1	1	-	-	-	-	-
7749	Qualifizierte(r) EDV-Anwender/-in (HWK) (Computerschein A/ECDL)	21	5	16	20	5	15	-	-	-	-
7763	Netzwerk-Servicetechniker/-in (HWK) (Computerschein C)	10	10	-	8	8	-	-	-	-	-
7792	Betriebsinformatiker/-in (HwK)	2	2	-	2	2	-	-	-	-	-

**Noch: B III 3.1 Teilnehmerinnen und Teilnehmer an Meister-/Fortbildungsprüfungen 2006
nach Art des Abschlusses und Ausbildungsbereich**

Kenn- ziffer	Art des Abschlusses / Beruf Teilbereich Ausbildungsbereich	Teilnehmerinnen und Teilnehmer an Meister-/Fortbildungsprüfungen ⁵¹⁾									
		insge- sam	männ- lich	weib- lich	darunter Teilnehmerinnen und Teilnehmer						
					mit bestandener Prüfung			an Wiederholungsprüfungen			
					zu- sam- men	männ- lich	weib- lich	zu- sam- men	männ- lich	weib- lich	darunter mit bestan- dener Prüfung
7792	Betriebswirt/-in für Informationstechnik	121	98	23	53	41	12	13	11	2	4
7803	Bürofachwirt/-in (im Personal- und Rechnungswesen)	182	60	122	170	57	113	2	-	2	1
7852	Betriebsassistent/-in im Handwerk	4	1	3	4	1	3	-	-	-	-
8826	Medienfachwirt/-in	18	10	8	18	10	8	-	-	-	-
x	Kaufmännische Fortbildungsprüfungen zusammen	3 764	2 828	936	3 273	2 441	832	237	186	51	173
2560	Restaurator/-in im Metallbauerhandwerk	5	5	-	4	4	-	-	-	-	-
2810	Kraftfahrzeug-Servicetechniker/-in	571	565	6	415	411	4	117	113	4	59
3165	SPS-Fachkraft	7	6	1	7	6	1	-	-	-	-
4403	Polier/-in (Gepr.)	7	7	-	6	6	-	-	-	-	-
4419	Restaurator/-in im Maurerhandwerk	2	2	-	2	2	-	-	-	-	-
4431	Gerüstbaukolonnenführer/-in (Gepr.)	89	89	-	77	77	-	3	3	-	3
4814	Restaurator/-in im Stuckateurhandwerk	2	2	-	2	2	-	-	-	-	-
4876	Restaurator/-in im Zimmererhandwerk	3	3	-	3	3	-	-	-	-	-
5016	Restaurator/-in im Tischlerhandwerk	5	4	1	5	4	1	-	-	-	-
5114	Fortbildungsprüfung zur Erlangung des Korrosionsschutz-Scheines	58	58	-	52	52	-	4	4	-	2
5115	Maler/-in und Lackierer/-in für Restaurierungsarbeiten	1	-	1	1	-	1	-	-	-	-
5115	Restaurator/-in im Maler- und Lackiererhandwerk	4	4	-	3	3	-	-	-	-	-
5495	CNC-Fachkraft	20	19	1	20	19	1	-	-	-	-
6208	Europ. Solartechniker/-in	17	16	1	16	15	1	-	-	-	-
6208	Fachkraft für Solartechnik	24	24	-	22	22	-	-	-	-	-
6211	Fachkraft für Kfz-Technik	12	12	-	3	3	-	-	-	-	-
6239	Gebäudeenergieberater/-in im Handwerk	809	781	28	670	645	25	33	32	1	21
8055	Bestatter/-in (Gepr.)	33	29	4	29	25	4	3	3	-	3
8055	Funeralmaster (Bestattermeister/-in)	16	14	2	10	10	-	-	-	-	-
8055	Kremationstechniker/-in	13	13	-	13	13	-	-	-	-	-
8055	Thanatopraktiker/-in	8	8	-	8	8	-	-	-	-	-
8340	Gestalter/-in im Handwerk	28	19	9	28	19	9	-	-	-	-
8352	Meister/-in (Gepr.) für Veranstaltungstechnik in den Fachrichtungen Bühne/Studio, Beleuchtung, Halle	46	46	-	28	28	-	1	1	-	1
9020	Kosmetiker/-in (Gepr.)	118	1	117	82	1	81	21	-	21	8
9020	Schönheitspfleger/-in (Kosmetiker/-in)	22	-	22	22	-	22	1	-	1	1
9022	Nageldesigner/-in	30	2	28	28	2	26	1	-	1	1
9023	Med. Fußpfleger/-in (Gepr.)	14	-	14	12	-	12	1	-	1	-
x	Sonstige Fortbildungsprüfungen zusammen	1 964	1 729	235	1 568	1 380	188	185	156	29	99
x	Meister-/Fortbildungsprüfungen insgesamt	9 680	7 705	1 975	8 125	6 407	1 718	972	807	165	626
Landwirtschaft											
0110	Landwirtschaftsmeister/-in	19	19	-	10	10	-	2	2	-	1
0230	Tierwirtschaftsmeister/-in	2	2	-	2	2	-	-	-	-	-
0230	Tierwirtschaftsmeister/-in, Teilbereich Geflügelhaltung	2	2	-	2	2	-	-	-	-	-
0236	Fischwirtschaftsmeister/-in	1	1	-	1	1	-	-	-	-	-
0236	Fischwirtschaftsmeister/-in, Produktionsbereich Haltung und Zucht	1	1	-	1	1	-	-	-	-	-
0238	Pferdewirtschaftsmeister/-in	31	15	16	27	13	14	3	2	1	3
0238	Pferdewirtschaftsmeister/-in, Teilbereich Pferdezucht und -haltung	14	8	6	10	6	4	2	2	-	2
0238	Pferdewirtschaftsmeister/-in, Teilbereich Reitausbildung	17	7	10	17	7	10	1	-	1	1
0510	Gärtnermeister/-in	165	144	21	134	120	14	14	8	6	7

**Noch: B III 3.1 Teilnehmerinnen und Teilnehmer an Meister-/Fortbildungsprüfungen 2006
nach Art des Abschlusses und Ausbildungsbereich**

Kenn- ziffer	Art des Abschlusses / Beruf Teilbereich Ausbildungsbereich	Teilnehmerinnen und Teilnehmer an Meister-/Fortbildungsprüfungen ⁵¹⁾									
		insge- samt	männ- lich	weib- lich	darunter Teilnehmerinnen und Teilnehmer						
					mit bestandener Prüfung			an Wiederholungsprüfungen			
					zu- sam- men	männ- lich	weib- lich	zu- sam- men	männ- lich	weib- lich	darunter mit bestan- dener Prüfung
0510	Gärtnermeister/-in, Teilbereich Baumschulen	9	6	3	6	4	2	-	-	-	-
0510	Gärtnermeister/-in, Teilbereich Friedhofsgärtnerei	16	9	7	11	7	4	4	1	3	1
0510	Gärtnermeister/-in, Teilbereich Garten- und Landschaftsbau	111	104	7	91	86	5	7	6	1	5
0510	Gärtnermeister/-in, Teilbereich Gemüsebau	5	4	1	5	4	1	-	-	-	-
0510	Gärtnermeister/-in, Teilbereich Zierpflanzenbau	24	21	3	21	19	2	3	1	2	1
0621	Forstwirtschaftsmeister/-in	3	3	-	2	2	-	3	3	-	2
4310	Molkereimeister/-in	6	5	1	6	5	1	-	-	-	-
x	Meisterprüfungen zusammen	227	189	38	182	153	29	22	15	7	13
0323	Fachagrarwirt/-in - Landtechnik	13	13	-	13	13	-	3	3	-	3
0616	Natur- und Landschaftspfleger/-in (Gepr.)	12	11	1	12	11	1	-	-	-	-
7945	Fachagrarwirt/-in - Golfplatzpflege (Greenkeeper)	48	47	1	38	37	1	9	9	-	8
x	Fortbildungsprüfungen zusammen	73	71	2	63	61	2	12	12	-	11
x	Meister- und Fortbildungsprüfungen insgesamt	300	260	40	245	214	31	34	27	7	24
öffentlicher Dienst											
6910	Angestellter/Angestellte im Sparkassendienst - 1. Prüfung ⁵⁴⁾	16	6	10	15	6	9	1	-	1	1
6910	Angestellter/Angestellte im Sparkassendienst - 2. Prüfung (Sparkassenbetriebswirt/-in) ⁵⁴⁾	163	91	72	162	91	71	1	-	1	1
7160	Straßenwärtermeister/-in	24	23	1	9	9	-	1	1	-	1
7870	Angestellter/Angestellte im kommunalen Verwaltungsdienst - 1. Prüfung ⁵⁴⁾	302	71	231	275	60	215	2	-	2	1
7870	Angestellter/Angestellte im kommunalen Verwaltungsdienst - 2. Prü- fung ⁵⁴⁾	243	102	141	234	96	138	9	6	3	7
7870	Verwaltungsfachwirt/-in in der allgemeinen Verwaltung des Landes NRW	7	4	3	7	4	3	-	-	-	-
7952	Meister/-in (Gepr.) für Bäderbetriebe	30	25	5	27	22	5	3	2	1	1
8620	Fachkraft (Gepr.) zur Arbeits- und Berufs- förderung in Werkstätten für behinderte Menschen	138	93	45	133	90	43	1	-	1	1
9352	Städtereinigungsmeister/-in (Gepr.)	14	14	-	13	13	-	4	4	-	3
9354	Abwassermeister/-in (Gepr.)	38	36	2	32	30	2	8	8	-	6
x	Meister- und Fortbildungsprüfungen insgesamt	975	465	510	907	421	486	30	21	9	22
freie Berufe											
7545	Steuerfachwirt/-in	433	132	301	208	49	159	54	20	34	17
7862	Rechtsfachwirt/-in (Gepr.)	128	5	123	112	5	107	9	-	9	6
7863	Notariatsassistent/-in	77	14	63	73	14	59	1	-	1	1
8561	Arztfachhelfer/-in	30	-	30	30	-	30	-	-	-	-
8562	Assistent/-in für zahnärztliches Praxismanagement	28	-	28	26	-	26	-	-	-	-
8562	Dentalhygieniker/-in	13	-	13	13	-	13	-	-	-	-
8562	Zahnmed. Fachassistent/-in	76	-	76	76	-	76	-	-	-	-
8562	Zahnmed. Prophylaxeassistent/-in	149	-	149	129	-	129	6	-	6	6
8564	Zahnmed. Verwaltungsassistent/-in	36	-	36	35	-	35	-	-	-	-
x	Fortbildungsprüfungen insgesamt	970	151	819	702	68	634	70	20	50	30

**Noch: B III 3.1 Teilnehmerinnen und Teilnehmer an Meister-/Fortbildungsprüfungen 2006
nach Art des Abschlusses und Ausbildungsbereich**

Kenn- ziffer	Art des Abschlusses / Beruf Teilbereich Ausbildungsbereich	Teilnehmerinnen und Teilnehmer an Meister-/Fortbildungsprüfungen ⁵¹⁾									
		insge- samt	männ- lich	weib- lich	darunter Teilnehmerinnen und Teilnehmer						
					mit bestandener Prüfung			an Wiederholungsprüfungen			
					zu- sam- men	männ- lich	weib- lich	zu- sam- men	männ- lich	weib- lich	darunter mit bestan- dener Prüfung
					sonstige						
9211	Meister/-in in der städtischen Hauswirtschaft	85	-	85	58	-	58	22	-	22	16
x	Meister-/Fortbildungsprüfungen insgesamt	85	-	85	58	-	58	22	-	22	16
					Zusammen						
x	insgesamt	24 653	15 691	8 962	18 666	12 102	6 564	3 511	2 209	1 302	2 094

**B III 3.2 Teilnehmerinnen und Teilnehmer an Meister-/Fortbildungsprüfungen 2006
nach zuständiger Stelle und Ausbildungsbereich**

Zuständige Stelle / Art der Verwaltung ²⁴⁾ Ausbildungsbereich	Teilnehmerinnen und Teilnehmer an Meister-/Fortbildungsprüfungen ⁵¹⁾									
	insge- samt	männ- lich	weib- lich	darunter Teilnehmerinnen und Teilnehmer						
				mit bestandener Prüfung			an Wiederholungsprüfungen			
				zu- sammen	männ- lich	weib- lich	zu- sammen	männ- lich	weib- lich	darunter mit bestan- dener Prüfung
Industrie, Handel u.a.										
Industrie- und Handelskammer										
Aachen	248	137	111	133	77	56	84	51	33	36
Amsberg ²⁶⁾	101	69	32	52	36	16	15	12	3	11
Bielefeld ²⁶⁾	600	300	300	426	237	189	114	55	59	79
Bochum	98	51	47	68	41	27	34	20	14	21
Bonn	579	255	324	334	148	186	140	53	87	52
Detmold ²⁶⁾	103	59	44	78	47	31	11	7	4	7
Dortmund	1 885	968	917	1 245	666	579	390	185	205	229
Düsseldorf	1 386	485	901	922	318	604	253	99	154	155
Duisburg ²⁶⁾	370	288	82	297	238	59	71	51	20	63
Essen ²⁶⁾	1 855	1 301	554	1 370	947	423	264	190	74	152
Hagen ²⁶⁾	179	140	39	120	108	12	16	11	5	12
Krefeld ²⁶⁾	733	476	257	401	295	106	152	104	48	82
Köln	3 302	1 852	1 450	2 273	1 262	1 011	676	408	268	396
Münster ²⁶⁾	874	502	372	660	399	261	118	57	61	55
Siegen	135	82	53	107	65	42	20	12	8	11
Wuppertal ²⁶⁾	195	145	50	143	108	35	25	19	6	15
Zusammen	12 643	7 110	5 533	8 629	4 992	3 637	2 383	1 334	1 049	1 376
davon										
Meisterprüfungen	2 229	2 151	78	1 735	1 672	63	340	332	8	208
Fortbildungsprüfungen	10 414	4 959	5 455	6 894	3 320	3 574	2 043	1 002	1 041	1 168
Handwerk										
Handwerkskammer										
Amsberg	1 021	868	153	972	831	141	48	43	5	38
Dortmund	1 472	1 131	341	1 323	998	325	57	53	4	44
Düsseldorf	3 884	3 004	880	2 867	2 148	719	619	506	113	334
Köln	1 744	1 376	368	1 491	1 184	307	155	123	32	120
Münster	1 559	1 326	233	1 472	1 246	226	93	82	11	90
Zusammen	9 680	7 705	1 975	8 125	6 407	1 718	972	807	165	626
davon										
Meisterprüfungen	3 952	3 148	804	3 284	2 586	698	550	465	85	354
Fortbildungsprüfungen	5 728	4 557	1 171	4 841	3 821	1 020	422	342	80	272
Landwirtschaft										
Zusammen	300	260	40	245	214	31	34	27	7	24
davon										
Meisterprüfungen	227	189	38	182	153	29	22	15	7	13
Fortbildungsprüfungen	73	71	2	63	61	2	12	12	-	11
öffentlicher Dienst										
Art der Verwaltung										
Kommunaler Verwaltungsdienst	683	266	417	642	246	396	12	6	6	9
Landesverwaltungsdienst	292	199	93	265	175	90	18	15	3	13
Zusammen	975	465	510	907	421	486	30	21	9	22
davon										
Meisterprüfungen	106	98	8	81	74	7	16	15	1	11
Fortbildungsprüfungen	869	367	502	826	347	479	14	6	8	11
freie Berufe										
Ärztekammer Westfalen-Lippe	30	-	30	30	-	30	-	-	-	-
Rheinische Notarkammer	77	14	63	73	14	59	1	-	1	1
Rechtsanwaltskammer Düsseldorf	43	3	40	39	3	36	2	-	2	2
Rechtsanwaltskammer Hamm ²⁶⁾	30	2	28	29	2	27	1	-	1	1
Rechtsanwaltskammer Köln	55	-	55	44	-	44	6	-	6	3
Steuerberaterkammer Düsseldorf	146	32	114	65	6	59	14	8	6	3
Steuerberaterkammer Köln	112	30	82	52	8	44	17	2	15	6
Steuerberaterkammer Westfalen-Lippe	175	70	105	91	35	56	23	10	13	8

**Noch: B III 3.2 Teilnehmerinnen und Teilnehmer an Meister-/Fortbildungsprüfungen 2006
nach zuständiger Stelle und Ausbildungsbereich**

Zuständige Stelle / Art der Verwaltung ²⁴⁾ Ausbildungsbereich	Teilnehmerinnen und Teilnehmer an Meister-/Fortbildungsprüfungen ⁵¹⁾									
	insge- samt	männ- lich	weib- lich	darunter Teilnehmerinnen und Teilnehmer						
				mit bestandener Prüfung			an Wiederholungsprüfungen			
				zu- sammen	männ- lich	weib- lich	zu- sammen	männ- lich	weib- lich	darunter mit bestan- dener Prüfung
Zahnärztekammer Nordrhein	152	-	152	151	-	151	-	-	-	-
Zahnärztekammer Westfalen-Lippe	150	-	150	128	-	128	6	-	6	6
Zusammen	970	151	819	702	68	634	70	20	50	30
davon Fortbildungsprüfungen	970	151	819	702	68	634	70	20	50	30
				sonstige						
Zusammen	85	-	85	58	-	58	22	-	22	16
davon Meisterprüfungen	85	-	85	58	-	58	22	-	22	16
				Ausbildungsbereiche insgesamt						
Zusammen	24 653	15 691	8 962	18 666	12 102	6 564	3 511	2 209	1 302	2 094
davon Meisterprüfungen	6 599	5 586	1 013	5 340	4 485	855	950	827	123	602
Fortbildungsprüfungen	18 054	10 105	7 949	13 326	7 617	5 709	2 561	1 382	1 179	1 492

IV. Ausbildungsberatung

B IV 1 Ausbildungsberaterinnen und -berater am 31.12.2006 nach Beschäftigungsart sowie deren Besuche bei Ausbildungsstätten 2006 nach zuständiger Stelle und Ausbildungsbereich

Zuständige Stelle / Art der Verwaltung ²⁴⁾ Ausbildungsbereich Fachliche Zuständigkeit	Ausbildungsberaterinnen und -berater				Besuche der Ausbildungs- beraterinnen und -berater bei Ausbildungs- stätten
	insgesamt	davon ... tätig			
		hauptamtlich / hauptberuflich	nebenamtlich / nebenberuflich	ehrenamtlich	
Industrie, Handel u.a.					
Industrie- und Handelskammer					
Aachen					
Kaufmännische Berufe	3	3	-	-	1 348
Gewerbliche Berufe	3	3	-	-	930
Zusammen	6	6	-	-	2 278
Amsberg ²⁶⁾					
Kaufmännische Berufe	3	3	-	-	449
Gewerbliche Berufe	2	2	-	-	202
Kaufmännische und gewerbliche Berufe	1	1	-	-	131
Zusammen	6	6	-	-	782
Bielefeld ²⁶⁾					
Kaufmännische Berufe	4	4	-	-	819
Gewerbliche Berufe	3	3	-	-	893
Kaufmännische und gewerbliche Berufe	1	1	-	-	160
Zusammen	8	8	-	-	1 872
Bochum					
Kaufmännische Berufe	2	2	-	-	479
Gewerbliche Berufe	2	2	-	-	715
Kaufmännische und gewerbliche Berufe	4	2	-	2	135
Zusammen	8	6	-	2	1 329
Bonn					
Kaufmännische Berufe	3	3	-	-	1 626
Gewerbliche Berufe	1	1	-	-	436
Zusammen	4	4	-	-	2 062
Detmold ²⁶⁾					
Kaufmännische und gewerbliche Berufe	1	1	-	-	270
Zusammen	1	1	-	-	270
Dortmund					
Kaufmännische Berufe	2	2	-	-	1 248
Gewerbliche Berufe	1	1	-	-	524
Zusammen	3	3	-	-	1 772
Düsseldorf					
Kaufmännische Berufe	4	4	-	-	1 205
Gewerbliche Berufe	3	3	-	-	660
Zusammen	7	7	-	-	1 865
Duisburg ²⁶⁾					
Kaufmännische Berufe	2	2	-	-	718
Kaufmännische und gewerbliche Berufe	1	1	-	-	333
Zusammen	3	3	-	-	1 051
Essen ²⁶⁾					
Kaufmännische und gewerbliche Berufe	3	3	-	-	1 711
Zusammen	3	3	-	-	1 711
Hagen ²⁶⁾					
Kaufmännische Berufe	3	3	-	-	865
Gewerbliche Berufe	2	2	-	-	330
Zusammen	5	5	-	-	1 195
Krefeld ²⁶⁾					
Kaufmännische Berufe	3	3	-	-	1 409
Gewerbliche Berufe	2	2	-	-	700
Zusammen	5	5	-	-	2 109
Köln					
Kaufmännische Berufe	17	11	1	5	2 147
Gewerbliche Berufe	5	3	-	2	610
Kaufmännische und gewerbliche Berufe	1	1	-	-	309
Zusammen	23	15	1	7	3 066

Noch: B IV 1 Ausbildungsberaterinnen und -berater am 31.12.2006 nach Beschäftigungsart sowie deren Besuche bei Ausbildungsstätten 2006 nach zuständiger Stelle und Ausbildungsbereich

Zuständige Stelle / Art der Verwaltung ²⁴⁾ Ausbildungsbereich Fachliche Zuständigkeit	Ausbildungsberaterinnen und -berater				Besuche der Ausbildungs- beraterinnen und -berater bei Ausbildungs- stätten
	insgesamt	davon ... tätig			
		hauptamtlich / hauptberuflich	nebenamtlich / nebenberuflich	ehrenamtlich	
Münster ²⁶⁾					
Kaufmännische Berufe	5	5	-	-	2 849
Gewerbliche Berufe	3	3	-	-	1 865
Kaufmännische und gewerbliche Berufe	1	1	-	-	243
Zusammen	9	9	-	-	4 957
Siegen					
Kaufmännische Berufe	2	2	-	-	335
Gewerbliche Berufe	2	2	-	-	496
Zusammen	4	4	-	-	831
Wuppertal ²⁶⁾					
Kaufmännische Berufe	5	5	-	-	686
Gewerbliche Berufe	4	4	-	-	456
Zusammen	9	9	-	-	1 142
Zusammen					
Kaufmännische Berufe	58	52	1	5	16 183
Gewerbliche Berufe	33	31	-	2	8 817
Kaufmännische und gewerbliche Berufe	13	11	-	2	3 292
Zusammen	104	94	1	9	28 292
					</

Noch: B IV 1 Ausbildungsberaterinnen und -berater am 31.12.2006 nach Beschäftigungsart sowie deren Besuche bei Ausbildungsstätten 2006 nach zuständiger Stelle und Ausbildungsbereich

Zuständige Stelle / Art der Verwaltung ²⁴⁾ Ausbildungsbereich Fachliche Zuständigkeit	Ausbildungsberaterinnen und -berater				Besuche der Ausbildungs- beraterinnen und -berater bei Ausbildungs- stätten
	insgesamt	davon ... tätig			
		hauptamtlich / hauptberuflich	nebenamtlich / nebenberuflich	ehrenamtlich	
Rheinische Notarkammer	1	1	-	-	-
Patentanwaltskammer, München	1	-	-	1	-
Rechtsanwaltskammer Düsseldorf	9	-	-	9	-
Rechtsanwaltskammer Hamm ²⁶⁾	11	-	-	11	-
Rechtsanwaltskammer Köln	3	-	3	-	54
Steuerberaterkammer Düsseldorf	4	4	-	-	3
Steuerberaterkammer Köln	2	-	2	-	-
Steuerberaterkammer Westfalen-Lippe	2	2	-	-	-
Tierärztekammer Nordrhein	3	-	-	3	-
Tierärztekammer Westfalen-Lippe	5	-	5	-	13
Zahnärztekammer Nordrhein	8	-	-	8	-
Zahnärztekammer Westfalen-Lippe	38	-	-	38	-
Zusammen	218	7	10	201	173
			sonstige		
Zusammen ⁷⁶⁾	13	13	-	-	-
			Ausbildungsbereiche insgesamt		
Insgesamt	506	232	61	213	37 964

**B IV 2 Ausbildungsberaterinnen und -berater am 31.12.2006 nach der beruflichen Vorbildung,
Altersgruppe und Ausbildungsbereich**

Berufliche Vorbildung Ausbildungsbereich	Geschlecht	Ausbildungsberaterinnen und -berater							
		insge- samt	davon						
			in der Altersgruppe von ... Jahren						ohne Angabe
			unter 25	25 - 29	30 - 39	40 - 49	50 - 59	60 und mehr	
		Industrie, Handel u.a.							
Abgeschlossene Berufsausbildung	zusammen	24	-	1	5	6	9	3	-
	männlich	20	-	1	5	4	7	3	-
	weiblich	4	-	-	-	2	2	-	-
Meisterprüfung	zusammen	11	-	-	2	3	5	1	-
	männlich	10	-	-	1	3	5	1	-
	weiblich	1	-	-	1	-	-	-	-
Technikerausbildung	zusammen	11	-	-	-	8	3	-	-
	männlich	11	-	-	-	8	3	-	-
	weiblich	-	-	-	-	-	-	-	-
Sonstiger Abschluss einer Fachschule	zusammen	7	-	-	2	1	4	-	-
	männlich	6	-	-	1	1	4	-	-
	weiblich	1	-	-	1	-	-	-	-
Fachhochschulabschluss	zusammen	23	-	1	6	7	5	4	-
	männlich	21	-	1	5	6	5	4	-
	weiblich	2	-	-	1	1	-	-	-
Hochschulabschluss	zusammen	20	-	-	1	7	10	2	-
	männlich	15	-	-	1	5	7	2	-
	weiblich	5	-	-	-	2	3	-	-
Sonstige berufliche Vorbildung	zusammen	8	-	-	3	2	3	-	-
	männlich	6	-	-	2	2	2	-	-
	weiblich	2	-	-	1	-	1	-	-
Zusammen	zusammen	104	-	2	19	34	39	10	-
	männlich	89	-	2	15	29	33	10	-
	weiblich	15	-	-	4	5	6	-	-
		Handwerk							
Abgeschlossene Berufsausbildung	zusammen	5	-	-	-	1	2	2	-
	männlich	5	-	-	-	1	2	2	-
	weiblich	-	-	-	-	-	-	-	-
Meisterprüfung	zusammen	12	-	1	2	4	4	1	-
	männlich	10	-	1	2	4	2	1	-
	weiblich	2	-	-	-	-	2	-	-
Technikerausbildung	zusammen	3	-	-	-	1	-	2	-
	männlich	3	-	-	-	1	-	2	-
	weiblich	-	-	-	-	-	-	-	-
Fachhochschulabschluss	zusammen	6	-	-	3	1	2	-	-
	männlich	4	-	-	3	1	-	-	-
	weiblich	2	-	-	-	-	2	-	-
Hochschulabschluss	zusammen	2	-	-	-	-	2	-	-
	männlich	-	-	-	-	-	-	-	-
	weiblich	2	-	-	-	-	2	-	-
Zusammen	zusammen	28	-	1	5	7	10	5	-
	männlich	22	-	1	5	7	4	5	-
	weiblich	6	-	-	-	-	6	-	-
		Landwirtschaft							
Meisterprüfung	zusammen	1	-	-	-	-	1	-	-
	männlich	-	-	-	-	-	-	-	-
	weiblich	1	-	-	-	-	1	-	-
Fachhochschulabschluss	zusammen	12	-	-	1	4	7	-	-
	männlich	6	-	-	1	1	4	-	-
	weiblich	6	-	-	-	3	3	-	-
Hochschulabschluss	zusammen	18	-	-	-	8	8	2	-
	männlich	8	-	-	-	2	4	2	-
	weiblich	10	-	-	-	6	4	-	-
Zusammen ⁷⁶⁾	zusammen	31	-	-	1	12	16	2	-
	männlich	14	-	-	1	3	8	2	-
	weiblich	17	-	-	-	9	8	-	-

**Noch: B IV 2 Ausbildungsberaterinnen und -berater am 31.12.2006 nach der beruflichen Vorbildung,
Altersgruppe und Ausbildungsbereich**

Berufliche Vorbildung Ausbildungsbereich	Geschlecht	Ausbildungsberaterinnen und -berater							
		insge- samt	davon						
			in der Altersgruppe von ... Jahren						ohne Angabe
			unter 25	25 - 29	30 - 39	40 - 49	50 - 59	60 und mehr	
öffentlicher Dienst									
Abgeschlossene Berufsausbildung	zusammen	24	-	2	6	4	11	1	-
	männlich	13	-	-	2	2	8	1	-
	weiblich	11	-	2	4	2	3	-	-
Meisterprüfung	zusammen	8	-	-	1	3	2	2	-
	männlich	6	-	-	1	2	1	2	-
	weiblich	2	-	-	-	1	1	-	-
Technikerausbildung	zusammen	6	-	-	-	2	3	1	-
	männlich	6	-	-	-	2	3	1	-
	weiblich	-	-	-	-	-	-	-	-
Sonstiger Abschluss einer Fachschule	zusammen	2	-	-	-	1	1	-	-
	männlich	1	-	-	-	-	1	-	-
	weiblich	1	-	-	-	1	-	-	-
Fachhochschulabschluss	zusammen	47	-	2	8	17	15	5	-
	männlich	31	-	-	5	11	11	4	-
	weiblich	16	-	2	3	6	4	1	-
Hochschulabschluss	zusammen	21	-	-	6	5	6	4	-
	männlich	14	-	-	1	3	6	4	-
	weiblich	7	-	-	5	2	-	-	-
Sonstige berufliche Vorbildung	zusammen	4	-	-	1	1	1	1	-
	männlich	1	-	-	-	-	-	1	-
	weiblich	3	-	-	1	1	1	-	-
Zusammen	zusammen	112	-	4	22	33	39	14	-
	männlich	72	-	-	9	20	30	13	-
	weiblich	40	-	4	13	13	9	1	-
freie Berufe									
Abgeschlossene Berufsausbildung	zusammen	1	-	-	1	-	-	-	-
	männlich	-	-	-	-	-	-	-	-
	weiblich	1	-	-	1	-	-	-	-
Fachhochschulabschluss	zusammen	17	-	-	1	3	9	4	-
	männlich	12	-	-	1	-	7	4	-
	weiblich	5	-	-	-	3	2	-	-
Hochschulabschluss	zusammen	200	-	-	18	70	74	38	-
	männlich	149	-	-	12	45	60	32	-
	weiblich	51	-	-	6	25	14	6	-
Zusammen	zusammen	218	-	-	20	73	83	42	-
	männlich	161	-	-	13	45	67	36	-
	weiblich	57	-	-	7	28	16	6	-
sonstige									
Meisterprüfung	zusammen	1	-	-	-	-	1	-	-
	männlich	-	-	-	-	-	-	-	-
	weiblich	1	-	-	-	-	1	-	-
Fachhochschulabschluss	zusammen	3	-	-	-	-	3	-	-
	männlich	-	-	-	-	-	-	-	-
	weiblich	3	-	-	-	-	3	-	-
Hochschulabschluss	zusammen	9	-	-	-	6	3	-	-
	männlich	-	-	-	-	-	-	-	-
	weiblich	9	-	-	-	6	3	-	-
Zusammen ⁷⁶⁾	zusammen	13	-	-	-	6	7	-	-
	männlich	-	-	-	-	-	-	-	-
	weiblich	13	-	-	-	6	7	-	-

Noch: B IV 2 Ausbildungsberaterinnen und -berater am 31.12.2006 nach der beruflichen Vorbildung, Altersgruppe und Ausbildungsbereich

Berufliche Vorbildung Ausbildungsbereich	Geschlecht	Ausbildungsberaterinnen und -berater							
		insge- samt	davon						
			in der Altersgruppe von ... Jahren						ohne Angabe
			unter 25	25 - 29	30 - 39	40 - 49	50 - 59	60 und mehr	
		Ausbildungsbereiche insgesamt							
Abgeschlossene Berufsausbildung	zusammen	54	-	3	12	11	22	6	-
	männlich	38	-	1	7	7	17	6	-
	weiblich	16	-	2	5	4	5	-	-
Meisterprüfung	zusammen	33	-	1	5	10	13	4	-
	männlich	26	-	1	4	9	8	4	-
	weiblich	7	-	-	1	1	5	-	-
Technikerausbildung	zusammen	20	-	-	-	11	6	3	-
	männlich	20	-	-	-	11	6	3	-
	weiblich	-	-	-	-	-	-	-	-
Sonstiger Abschluss einer Fachschule	zusammen	9	-	-	2	2	5	-	-
	männlich	7	-	-	1	1	5	-	-
	weiblich	2	-	-	1	1	-	-	-
Fachhochschulabschluss	zusammen	108	-	3	19	32	41	13	-
	männlich	74	-	1	15	19	27	12	-
	weiblich	34	-	2	4	13	14	1	-
Hochschulabschluss	zusammen	270	-	-	25	96	103	46	-
	männlich	186	-	-	14	55	77	40	-
	weiblich	84	-	-	11	41	26	6	-
Sonstige berufliche Vorbildung	zusammen	12	-	-	4	3	4	1	-
	männlich	7	-	-	2	2	2	1	-
	weiblich	5	-	-	2	1	2	-	-
Insgesamt	zusammen	506	-	7	67	165	194	73	-
	männlich	358	-	3	43	104	142	66	-
	weiblich	148	-	4	24	61	52	7	-

V. Ausbildungspersonal

**B V 1.1 Ausbilderinnen und Ausbilder am 31.12.2006 nach der fachlichen Eignung,
der zuständigen Stelle und dem Ausbildungsbereich**

Zuständige Stelle / Ausbildungsbereich	Ausbilderinnen und Ausbilder						
	insge- samt	davon					ohne Angabe der fachlichen Eignung
		mit fachlicher Eignung aufgrund einer / eines					
		Meister- prüfung	Berufsaus- bildungs-, Hoch-, Fach- hochschul- abschlusses	Zuerkennung durch die zuständige Behörde	Fortsetzung der Ausbilder- tätigkeit	Fachschul- abschlusses	
Industrie, Handel u.a.							
Industrie- und Handelskammer							
Aachen	8 077	-	7 450	613	11	1	2
Amsberg ²⁶⁾	1 800	-	1 203	221	-	1	375
Bielefeld ²⁶⁾	2 643	4	2 134	472	-	1	32
Bochum	1 673	-	1 325	343	1	4	-
Bonn	2 783	-	2 391	363	5	-	24
Detmold ²⁶⁾	1 863	16	1 809	34	4	-	-
Dortmund	3 751	-	3 380	368	-	-	3
Düsseldorf	4 338	-	2 549	405	105	-	1 279
Duisburg ²⁶⁾	3 743	-	2 552	987	108	-	96
Essen ²⁶⁾	2 532	-	2 307	224	-	1	-
Hagen ²⁶⁾	2 952	2	2 564	341	1	5	39
Krefeld ²⁶⁾	10 182	44	8 191	1 846	33	5	63
Köln	6 937	-	4 912	1 799	28	-	198
Münster ²⁶⁾	26 664	13	23 563	2 841	193	37	17
Siegen	5 077	2	4 685	373	5	4	8
Wuppertal ²⁶⁾	2 094	37	1 673	384	-	-	-
Zusammen	87 109	118	72 688	11 614	494	59	2 136
Handwerk							
- bisher nicht erhoben -							
Landwirtschaft							
Zusammen	3 977	2 273	478	56	x	832	338
öffentlicher Dienst							
Zusammen	4 277	x	x	x	x	x	x
freie Berufe							
Zusammen	24 351	x	x	x	x	x	x
sonstige							
Zusammen	994	349	398	236	-	x	11
Ausbildungsbereiche insgesamt							
Insgesamt (ohne Handwerk)	120 708	x	x	x	x	x	x
darunter mit nachgewiesener fachlicher Eignung	92 080	2 740	73 564	11 906	494	891	2 485

B V 1.2 Ausbilderinnen und Ausbilder am 31.12.2006 nach der pädagogischen Eignung, der zuständigen Stelle und dem Ausbildungsbereich

Zuständige Stelle / Art der Verwaltung ²⁴⁾ Ausbildungsbereich	Ausbilderinnen und Ausbilder								
	insge- samt	davon							ohne Angabe der pädago- gischen Eignung
		mit pädagogischer Eignung aufgrund einer							
		Ausbilder- Eignungs- prüfung	Meister- prüfung	Befreiung von der Ausbilder- Eignungs- prüfung	dienst- recht- lichen Regelung	Regelung für Bundes- beamtin- nen und -beamte	Regelung der kirch- lichen Verwal- tung	sonstigen Eignung	
Industrie, Handel u.a.									
Industrie- und Handelskammer									
Aachen	8 077	4 032	618	1 674	x	x	x	350	1 403
Amsberg ²⁶⁾	1 800	912	92	318	x	x	x	33	445
Bielefeld ²⁶⁾	2 643	1 013	80	499	x	x	x	14	1 037
Bochum	1 673	420	107	1 122	x	x	x	24	-
Bonn	2 783	1 266	192	131	x	x	x	214	980
Detmold ²⁶⁾	1 863	1 328	165	322	x	x	x	48	-
Dortmund	3 751	1 169	406	1 148	x	x	x	58	970
Düsseldorf	4 338	1 350	319	190	x	x	x	508	1 971
Duisburg ²⁶⁾	3 743	1 488	248	203	x	x	x	277	1 527
Essen ²⁶⁾	2 532	802	84	1 069	x	x	x	23	554
Hagen ²⁶⁾	2 952	1 009	362	866	x	x	x	18	697
Krefeld ²⁶⁾	10 182	3 234	1 288	4 712	x	x	x	261	687
Köln	6 937	2 572	319	257	x	x	x	771	3 018
Münster ²⁶⁾	26 664	9 264	3 192	10 571	x	x	x	1 118	2 519
Siegen	5 077	2 155	720	1 558	x	x	x	139	505
Wuppertal ²⁶⁾	2 094	767	224	993	x	x	x	110	-
Zusammen	87 109	32 781	8 416	25 633	x	x	x	3 966	16 313
Handwerk									
- bisher nicht erhoben -									
Landwirtschaft									
Zusammen	3 977	x	x	x	x	x	x	x	x
öffentlicher Dienst									
Art der Verwaltung									
Kommunaler Verwaltungsdienst	2 240	946	25	305	611	-	-	x	353
Landesverwaltungsdienst	1 274	460	178	87	197	-	-	x	352
Bundesverwaltungsdienst	653	571	28	18	-	20	-	x	16
Handwerkskammer	3	2	-	-	1	-	-	x	-
Industrie- und Handelskammer	22	16	-	4	-	-	-	x	2
Kirchlicher Verwaltungsdienst	79	25	-	-	-	-	54	x	-
Körperschaft des öffentlichen Rechts ²⁶⁾	6	4	-	-	-	-	-	x	2
Zusammen	4 277	2 024	231	414	809	20	54	x	725
freie Berufe									
Zusammen	24 351	x	x	x	x	x	x	x	x
sonstige									
Zusammen	994	120	349	517	x	x	x	x	8
Ausbildungsbereiche insgesamt									
Insgesamt (ohne Handwerk)	120 708	x	x	x	x	x	x	x	x
darunter mit nachgewiesener pädagogischer Eignung	92 380	34 925	8 996	26 564	809	20	54	3 966	17 046

**B V 1.3 Ausbilderinnen und Ausbilder am 31.12.2006 nach dem Geschlecht,
der zuständigen Stelle und dem Ausbildungsbereich**

Zuständige Stelle / Art der Verwaltung ²⁴⁾ Ausbildungsbereich	Auszubildende	Ausbilderinnen und Ausbilder			
		insgesamt	männlich	weiblich	je 100 Auszubildende
Industrie, Handel u.a.					
Industrie- und Handelskammer					
Aachen	10 842	8 077	6 040	2 037	74,5
Arnsberg ²⁶⁾	5 757	1 800	1 339	461	31,3
Bielefeld ²⁶⁾	18 457	2 643	1 907	736	14,3
Bochum	5 926	1 673	1 200	473	28,2
Bonn	7 084	2 783	2 061	722	39,3
Detmold ²⁶⁾	3 221	1 863	1 426	437	57,8
Dortmund	11 169	3 751	2 738	1 013	33,6
Düsseldorf	13 115	4 338	3 110	1 228	33,1
Duisburg ²⁶⁾	12 123	3 743	2 741	1 002	30,9
Essen ²⁶⁾	9 754	2 532	1 793	739	26,0
Hagen ²⁶⁾	8 398	2 952	2 295	657	35,2
Krefeld ²⁶⁾	11 486	10 182	7 802	2 380	88,6
Köln	23 107	6 937	5 084	1 853	30,0
Münster ²⁶⁾	24 618	26 664	20 058	6 606	108,3
Siegen	5 920	5 077	4 063	1 014	85,8
Wuppertal ²⁶⁾	6 093	2 094	1 598	496	34,4
Zusammen	177 070	87 109	65 255	21 854	49,2
Handwerk					
- bisher nicht erhoben -					
Landwirtschaft					
Zusammen	6 841	3 977	3 605	372	58,1
öffentlicher Dienst					
Art der Verwaltung					
Kommunaler Verwaltungsdienst	1 750	2 240	1 470	770	128,0
Landesverwaltungsdienst	3 760	1 274	946	328	33,9
Bundesverwaltungsdienst	3 111	653	422	231	21,0
Handwerkskammer	10	3	3	-	x
Industrie- und Handelskammer	40	22	17	5	55,0
Kirchlicher Verwaltungsdienst	89	79	53	26	88,8
Körperschaft des öffentlichen Rechts ²⁶⁾	29	6	5	1	20,7
Zusammen	8 789	4 277	2 916	1 361	48,7
freie Berufe					
Ärztammer Nordrhein	5 237	4 023	3 058	965	76,8
Ärztammer Westfalen-Lippe	4 745	4 104	3 239	865	86,5
Apothekammer Nordrhein	914	729	457	272	79,8
Apothekammer Westfalen-Lippe	545	491	309	182	90,1
Rheinische Notarkammer	204	204	192	12	100,0
	51	-	-	-	-
Rechtsanwaltskammer Düsseldorf	1 146	1 617	1 411	206	141,1
Rechtsanwaltskammer Hamm ²⁶⁾	3 394	1 804	1 581	223	53,2
Rechtsanwaltskammer Köln	1 269	533	446	87	42,0
Steuerberaterkammer Düsseldorf	1 060	831	634	197	78,4
Steuerberaterkammer Köln	932	711	549	162	76,3
Steuerberaterkammer Westfalen-Lippe	1 691	1 007	835	172	59,6
Tierärztkammer Nordrhein	655	216	121	95	33,0
Tierärztkammer Westfalen-Lippe	607	364	203	161	60,0
Zahnärztkammer Nordrhein	4 145	4 594	3 394	1 200	110,8
Zahnärztkammer Westfalen-Lippe	3 564	3 123	2 396	727	87,6

**Noch: B V 1.3 Ausbilderinnen und Ausbilder am 31.12.2006 nach dem Geschlecht,
der zuständigen Stelle und dem Ausbildungsbereich**

Zuständige Stelle / Art der Verwaltung ²⁴⁾ Ausbildungsbereich	Auszubildende	Ausbilderinnen und Ausbilder			
		insgesamt	männlich	weiblich	je 100 Auszubildende
Zusammen	30 159	24 351	18 825	5 526	80,7
			sonstige⁷³⁾		
Zusammen	2 186	994	4	990	45,5
			Ausbildungsbereiche insgesamt		
Insgesamt (ohne Handwerk)	225 045	120 708	90 605	30 103	53,6

B V 2 Teilnehmerinnen und Teilnehmer an Ausbilder-Eignungsprüfungen 2006 nach der zuständigen Stelle und dem Ausbildungsbereich

Zuständige Stelle / Art der Verwaltung ²⁴⁾ Ausbildungsbereich	Teilnehmerinnen und Teilnehmer an Ausbilder-Eignungsprüfungen								
	insge- samt	männlich	weiblich	darunter mit bestandener Prüfung			Erfolgsquote		
				zu- sammen	männlich	weiblich	zu- sammen	männlich	weiblich
Industrie, Handel u.a.									
Industrie- und Handelskammer									
Aachen	534	363	171	518	347	171	97,0	95,6	100,0
Amsberg ²⁶⁾	125	76	49	112	68	44	89,6	89,5	89,8
Bielefeld ²⁶⁾	468	252	216	446	234	212	95,3	92,9	98,1
Bochum	96	48	48	96	48	48	100,0	100,0	100,0
Bonn	249	159	90	234	144	90	94,0	90,6	100,0
Detmold ²⁶⁾	275	169	106	262	161	101	95,3	95,3	95,3
Dortmund	562	334	228	499	283	216	88,8	84,7	94,7
Düsseldorf	320	158	162	251	120	131	78,4	75,9	80,9
Duisburg ²⁶⁾	248	171	77	187	124	63	75,4	72,5	81,8
Essen ²⁶⁾	474	341	133	401	276	125	84,6	80,9	94,0
Hagen ²⁶⁾	268	202	66	248	184	64	92,5	91,1	97,0
Krefeld ²⁶⁾	351	220	131	337	211	126	96,0	95,9	96,2
Köln	1 150	741	409	955	615	340	83,0	83,0	83,1
Münster ²⁶⁾	664	400	264	629	370	259	94,7	92,5	98,1
Siegen	285	232	53	258	207	51	90,5	89,2	96,2
Wuppertal ²⁶⁾	176	114	62	166	105	61	94,3	92,1	98,4
Zusammen	6 245	3 980	2 265	5 599	3 497	2 102	89,7	87,9	92,8
Handwerk									
Handwerkskammer									
Amsberg	365	310	55	343	289	54	94,0	93,2	98,2
Dortmund	382	315	67	366	299	67	95,8	94,9	100,0
Düsseldorf	1 626	1 252	374	1 400	1 064	336	86,1	85,0	89,8
Köln	703	573	130	639	519	120	90,9	90,6	92,3
Münster	310	236	74	295	222	73	95,2	94,1	98,6
Zusammen	3 386	2 686	700	3 043	2 393	650	89,9	89,1	92,9
Landwirtschaft									
Zusammen	252	211	41	231	192	39	91,7	91,0	95,1
öffentlicher Dienst									
Art der Verwaltung									
Kommunaler Verwaltungsdienst	63	26	37	63	26	37	100,0	100,0	100,0
Landesverwaltungsdienst	238	109	129	231	104	127	97,1	95,4	98,4
Bundesverwaltungsdienst	36	15	21	36	15	21	100,0	x	x
Handwerkskammer	1 747	1 428	319	1 630	1 323	307	93,3	92,6	96,2
Industrie- und Handelskammer	2 814	1 771	1 043	2 497	1 545	952	88,7	87,2	91,3
Körperschaft des öffentlichen Rechts ²⁶⁾	25	11	14	25	11	14	100,0	x	x
Zusammen	4 923	3 360	1 563	4 482	3 024	1 458	91,0	90,0	93,3
freie Berufe - nicht relevant -									
Ausbildungsbereiche insgesamt									
Insgesamt (ohne freie Berufe)	14 806	10 237	4 569	13 355	9 106	4 249	90,2	89,0	93,0

Anmerkungen zu den Tabellen

Anmerkungen zu den Tabellen

(Fundstellen der angegebenen Rechtsgrundlagen s. Anhang 4)

- 1) Stufenausbildung - 1. Stufe
- 2) Stufenausbildung - 2. Stufe
- 5) Ausbildungsberuf, dessen Anerkennung bzw. dessen Ausbildungsordnung aufgehoben worden ist, der aber am 31.12.2006 noch besetzt war (Übergangsregelung).
- 6) speziell geregelter Ausbildungsgang für behinderte Menschen gemäß § 64 BBiG bzw. § 42k HwO
- 8) Ausbildungsberuf nach dem BBiG, in dem Auszubildende in Betrieben des Handwerks oder in handwerksähnlichen Betrieben ausgebildet werden und die Handwerkskammern für die Berufsbildung zuständige Stellen sind (§ 71 BBiG)
- 11) Ausbildungsberuf mit neu geregelter Ausbildungsordnung (§§ 4+5 BBiG, §§ 25+26 HwO) bzw. mit geänderter Berufsbezeichnung. Eine bereits bestehende Ausbildungsordnung wurde an die neuen technischen, wirtschaftlichen und gesellschaftlichen Erfordernisse angepasst und/oder der Ausbildungsberuf neu bezeichnet. Dieser Ausbildungsberuf wurde datenmäßig mit seinem Vorgänger zusammengefasst, dessen Ausbildungsordnung durch die Neuregelung aufgehoben oder geändert worden ist (s.a. Anhang 2.2).
Die Daten zu den aufgehobenen Ausbildungsberufen nach dem BBiG (Ausbildungsbereich IH) enthalten ggf. auch Daten, die von den Handwerkskammern (Ausbildungsbereich Hw) gemeldet wurden (s. § 4 Abs. 4 BBiG).
- 12) Ausbildungsberuf nach dem BBiG, in dem im betrachteten Zeitraum mindestens in einem Jahr in Betrieben des Handwerks oder in handwerksähnlichen Betrieben ausgebildet wurde und die Handwerkskammern für die Berufsbildung zuständige Stellen sind (§ 71 Abs. 1 BBiG)
- 13) Ausbildungsberuf, dessen Anerkennung bzw. Ausbildungsordnung aufgehoben worden ist
- 14) Der Ausbildungsberuf Mediengestalter/-in für Digital- und Printmedien wird ab 1999 mit seinen 4 Fachrichtungen Medienberatung (Kennziffer 7034), Mediendesign (1710), Medienoperating (1720) und Medientechnik (1761) nachgewiesen
- 15) Ausbildungsberuf, dessen Ausbildungsordnung aufgehoben worden ist und eine eindeutige Zuordnung zu einem z.Z. anerkannten Ausbildungsberuf nicht möglich ist
- 16) Der Ausbildungsberuf Fachinformatiker/-in wird ab 2002 mit seinen 2 Fachrichtungen Anwendungsentwicklung (Kennziffer 7751) und Systemintegration (Kennziffer 7761) nachgewiesen.
- 21) **Allgemeine Hinweise zu den Zeitreihentabellen A1 - A3:**
 - Abweichungen zu den Daten in der vom damaligen Bundesministerium für Bildung und Wissenschaft sowie dem Statistischen Bundesamt herausgegebenen Veröffentlichungsreihe „Berufliche Aus- und Fortbildung“ in den Jahren 1973 bis 1976 erklären sich durch unterschiedliche Definitionen sowie durch korrigierte Datenfehler.
 - ohne Angaben der Notarkammer Hamm (Notargehilfe/-gehilfin) für das Jahr 1984
 - ab dem Berichtsjahr 1987: einschließlich Jugendlicher in speziell geregelten Ausbildungsgängen für behinderte Menschen gemäß § 64 BBiG bzw. § 42k HwO
 - In den Tabellen A 1, A 2.1 und A 2.2 werden die Daten im jeweiligen Betrachtungszeitraum ab dem ersten Jahr ihres Nachweises veröffentlicht und dann auch nur in dem Jahr, in dem zumindest in einem der nachgewiesenen Merkmale Daten vorliegen.
 - In der Tabelle A 2.1 werden ausschließlich (zusammengefasste) Ausbildungsberufe nachgewiesen, die im Betrachtungszeitraum besetzt waren. Das hat zur Folge, dass nur derjenige Ausbildungsbereich (Angabe in Klammern hinter der Berufsbezeichnung) angegeben wird, der mindestens in einem Jahr Daten gemeldet hat.
So ist z.B. der Ausbildungsberuf „Wachstzieherin bzw. Wachstzieher“
 - 1. nach dem BBiG (Ausbildungsbereich Industrie, Handel u.a. = IH) und
 - 2. nach der HwO (Ausbildungsbereich Handwerk = Hw)
geregelt. Wenn im Betrachtungszeitraum für den Ausbildungsbereich Industrie, Handel u.a. keine Daten vorliegen, dann wird die Berufsbezeichnung nur mit der Zusatzinformation (Hw) ausgewiesen.
- 22) Ausbildungsbereich, der durch die zuständige Stelle definiert wird, die die Eintragung des jeweiligen Ausbildungsvertrages in das Verzeichnis der Berufsausbildungsverhältnisse vornimmt
- 23) reguläre Ausbildungsdauer in Monaten
- 24) Dieser Nachweis bezieht sich auf die für die Berufsbildung zuständigen (berichtspflichtigen) und nicht auf die ausbildenden Stellen (s.a. Übersicht 1.2).
- 25) Dazu gehören im Ausbildungsbereich Handwerk:
 - nichthandwerkliche Berufe,
 - Ausbildungsberufe nach dem BBiG, in denen Auszubildende in Betrieben des Handwerks oder in handwerksähnlichen Betrieben ausgebildet werden und die Handwerkskammern für die Berufsbildung zuständige Stellen sind (§ 71 Abs. 1 BBiG) und
 - speziell geregelte Ausbildungsgänge für behinderte Menschen gemäß § 64 BBiG bzw. § 42k HwO.
- 26) Die jeweilige Bezeichnung lautet vollständig wie folgt:
 - Industrie- und Handelskammer Arnsberg, Hellweg-Sauerland,
 - Industrie- und Handelskammer Ostwestfalen zu Bielefeld,
 - Industrie- und Handelskammer Lippe zu Detmold,
 - Industrie- und Handelskammer Duisburg-Wesel-Kleve zu Duisburg,
 - Industrie- und Handelskammer Essen, Mülheim (Ruhr), Oberhausen zu Essen,
 - Südwestfälische Industrie- und Handelskammer zu Hagen,
 - Industrie- und Handelskammer Mittlerer Niederrhein,
 - Industrie- und Handelskammer Münster, ab dem 1.3.2002: Industrie- und Handelskammer Nord Westfalen
 - Industrie- und Handelskammer Wuppertal-Solingen-Remscheid,
 - Industrie- und Handelskammer Bonn / Rhein-Sieg,
 - Industrie- und Handelskammer im mittleren Ruhrgebiet zu Bochum,
 - Handwerkskammer Ostwestfalen-Lippe zu Bielefeld,
 - landesunmittelbare Körperschaft des öffentlichen Rechts im Bereich der Sozialversicherung,
 - Rechtsanwaltskammer für den Oberlandesgerichtsbezirk Hamm,

- 27) Gezählt werden definitionsgemäß die mit Auszubildenden besetzten
- rechtlich selbständigen Ausbildungsberufe, die z.Z. anerkannt sind,
 - Ausbildungsberufe mit aufgehobener Ausbildungsordnung, in denen nach einer Übergangsregelung ausgebildet wird und
 - Ausbildungsberufe nach dem BBiG, in denen Auszubildende in Betrieben des Handwerks oder in handwerksähnlichen Betrieben ausgebildet werden.

Ausbildungsberufe, in denen ausschließlich vorzeitig gelöste Ausbildungsverhältnisse oder Prüflinge in Abschlussprüfungen nachgewiesen wurden, sind in der Tabelle B I 3 nicht enthalten. Ein direkter Datenvergleich mit der Übersicht 4 ist daher nicht möglich.

29) **Besonderheiten der Zeitreihentabelle A 1 je Erhebungstatbestand:**

Zur schulischen Vorbildung der Auszubildenden:

- in den Berichtsjahren 1985 bis 1992 wurde die schulische Vorbildung in allen Ausbildungsbereichen, mit Ausnahme dem des Handwerks, für den Gesamtbestand der Auszubildenden erfasst. Zeitgleich wurde von den Handwerkskammern die schulische Vorbildung der Auszubildenden mit neu abgeschlossenen Ausbildungsvertrag nachgewiesen. Seit 1993, bedingt durch die Änderung des Merkmalskataloges der Berufsbildungsstatistik (s.a. Rechtsgrundlage der Berufsbildungsstatistik), wurde die schulische Vorbildung der Ausbildungsanfängerinnen und -anfänger einheitlich in sämtlichen Ausbildungsbereichen erfragt.

Zu Auszubildenden mit vorzeitig gelösten Ausbildungsverhältnissen:

- ohne Angaben der Apothekerkammer Nordrhein (Apothekenhelfer/-in) und der Berufsbildungsstelle Seeschiffahrt e.V. (Matrose in der Seeschiffahrt) zu vorzeitig gelösten Ausbildungsverhältnissen im Jahr 1983

Zu Teilnehmerinnen und Teilnehmern an Abschlussprüfungen (Fallzählung):

- im Jahr 1973 ohne Prüflinge in den Ausbildungsberufen „Rechtsbeistandsgehilfin bzw. -gehilfe“ und „Rechtsanwaltsgehilfin bzw. -gehilfe“ (Ausbildungsbereich „Freie Berufe“)
- In den Jahren 1976 - 1978 sind die Prüflinge sowie deren Prüfungsergebnis in den folgenden Ausbildungsberufen von den zuständigen Handwerkskammern nicht erfasst worden. Es handelt sich dabei um nichthandwerkliche Ausbildungsberufe bzw. um Ausbildungsberufe nach dem BBiG, in denen Auszubildende in Betrieben des Handwerks oder in handwerksähnlichen Betrieben ausgebildet wurden. Die ausgewiesene Erfolgsquote bezieht sich daher nur auf Prüflinge, deren Anzahl und Prüfungsergebnis bekannt ist.

Kenn-ziffer	Ausbildungsberuf
4926	Polster- und Dekorationsnäher/-in
6341	Fotolaborant/-in ¹⁾
6410	Technischer/Technische Zeichner/-in
6420	Bauzeichner/-in
9311	Gewerbegehilfe/-gehilfin im Färber- und Chemischreinigerhandwerk ¹⁾
9313	Bügler/-in im Färber- und Chemischreinigerhandwerk ¹⁾

1) Ausbildungsberuf mit (inzwischen) aufgehobener Ausbildungsordnung

- In den Jahren 1979 - 1981 ist das Prüfungsergebnis in den unten angegebenen Ausbildungsberufen von den zuständigen Handwerkskammern nicht erfasst worden. Es handelt sich dabei um Ausbildungsberufe nach dem BBiG mit gestuftem Ausbildungsgang, in denen Auszubildende in Betrieben des Handwerks oder in handwerksähnlichen Betrieben ausgebildet wurden. Die ausgewiesene Erfolgsquote bezieht sich daher nur auf Prüflinge, deren Anzahl und Prüfungsergebnis bekannt ist.

Kenn-ziffer	Ausbildungsberuf	Teilnehmerinnen und Teilnehmer an Abschlussprüfungen					
		1979		1980		1981	
		insg.	weibl.	insg.	weibl.	insg.	weibl.
1121	Betonstein- und Terrazzohersteller/-in ²⁾	-	-	1	-	-	-
3782	Peilwerker/-in ¹⁾	27	27	7	7	14	14
4401	Hochbaufacharbeiter/-in ¹⁾	19	-	43	-	7	-
4410	Maurer/-in ²⁾	6	-	140	-	513	-
4420	Beton- und Stahlbetonbauer/-in ²⁾	-	-	5	-	14	-
4870	Zimmerer/Zimmerin ²⁾	-	-	8	-	79	1
4601	Tiefbaufacharbeiter/-in ¹⁾	-	-	-	-	1	-
4610	Straßenbauer/-in ²⁾	-	-	7	-	18	-
4662	Brunnenbauer/-in ²⁾	1	-	-	-	-	-
4810	Stukkateur/-in ²⁾	-	-	13	-	31	-
4830	Fliesen-, Platten- und Mosaikleger/-in ²⁾	3	-	15	-	57	1
4862	Estrichleger/-in ²⁾	-	-	-	-	2	-
x	Insgesamt	56	27	239	7	736	16

1) Stufenausbildung 1. Stufe - 2) Stufenausbildung 2. Stufe

Zu Teilnehmerinnen und Teilnehmern an Meisterprüfungen (Fallzählung):

- Die Angaben der Berufsbildungsstelle Seeschiffahrt e.V. (Schiffsbetriebsmeister/-in) für die Jahre 1986 bis 1990 und 1992 beziehen sich auf das gesamte Bundesgebiet.

Zu Ausbildungsberaterinnen und Ausbildungsberatern:

- Bis 1992 wurden von den Handwerkskammern die Lehrlingswartinnen und -warte als ehrenamtliche Ausbildungsberaterinnen und -berater gemeldet. Ab 1993 wurde dieser Personenkreis nicht mehr erfasst, weil er nicht gemäß HwO bestellt wird, sondern anders gelagerte Aufgaben erfüllt.

Zu Auszubildenden und Prüflingen in Ausbildungsgängen für behinderte Menschen:

- Bis 1986 wurden Angaben über Jugendliche in Ausbildungsgängen für behinderte Menschen mit einem eingeschränkten Merkmalskatalog erhoben. In dieser Zeit wurden sie datenmäßig nicht dem Auszubildendenbestand bzw. dem Bestand der Prüflinge zugeordnet, sondern in zusätzlichen Tabellen ausgewiesen. Ab 1987 werden Daten über Auszubildende und Prüflinge in Ausbildungsgängen für behinderte Menschen mit denselben Merkmalen bzw. Merkmalsausprägungen wie die übrigen Auszubildenden und Prüflinge erfasst und sind in den Datenbeständen des jeweiligen Jahres enthalten.

- 30) Diese Daten werden nicht im Rahmen der Berufsbildungsstatistik erhoben, sondern aus der Statistik der berufsbildenden Schulen und der Kollegschaften übernommen (Erhebungstichtag: 15. Oktober)
 Schülerinnen und Schüler mit Ausbildungsvertrag wurden bis zum Jahr 1999
 - an berufsbildenden Schulen,
 - an Kollegschaften und
 - an Sonderschulen im berufsbildenden Bereich unterrichtet.
 Wegen einer Umstellung des Erhebungskonzeptes wurden ab 1978 die Berufsschülerinnen und -schüler mit Ausbildungsvertrag an Sonderschulen im Bildungsbereich der berufsbildenden Schulen nicht mehr erfasst und nachgewiesen.
 In den Jahren 1973 und 1974 wurden in der Statistik der Berufsschulen zu den „Schülerinnen und Schülern mit Ausbildungsvertrag“ neben den eigentlichen Auszubildenden (mit einem Ausbildungsvertrag in einem staatlich anerkannten Ausbildungsberuf nach dem BBiG oder der HwO) auch Anlernlinge und Angelernte gezählt.
 Dazu kamen bis 1984 Personen,
 - die sich in einem öffentlich-rechtlichen Dienstverhältnis (Vorbereitungsdienst für Beamtinnen und Beamte) befanden,
 - die eine Ausbildung in Berufen des Gesundheitswesens anstrebten bzw. erhielten oder
 - die Praktikantenverträge besaßen.
 Ab dem Jahr 2000 werden Schülerinnen und Schüler mit Ausbildungsvertrag
 - an der Berufsschule (Teilzeitform) des Berufskollegs sowie
 - an Sonderschulen (Teilzeitform) im Bildungsbereich des Berufskollegs unterrichtet.
- 31) Die Aufgliederung in gewerbliche, kaufmännische und sonstige Berufe erfolgt aus der Summierung der Daten der Ausbildungsbereiche Industrie, Handel u.a. sowie Handwerk.
- 32) Nur von den am 31.12.2006 anerkannten Ausbildungsberufen werden die unbesetzten Ausbildungsberufe nachgewiesen. Dagegen werden als gering besetzte Ausbildungsberufe ggf. auch diejenigen nachgewiesen, deren Anerkennung bereits aufgehoben wurde.
- 33) Durch die Privatisierung der Deutschen Bundesbahn und der Deutschen Bundespost TELEKOM sind zwischen 1993 und 1995 Datenverschiebungen vom Ausbildungsbereich „öffentlicher Dienst“ zum Ausbildungsbereich „Industrie, Handel u.a.“ zu verzeichnen:
 - Ab dem 1.1.1994 wurde im Ausbildungsberuf „Eisenbahnerin/Eisenbahner im Betriebsdienst“ (Kennziffer 7120) nicht mehr bei der Deutschen Bundesbahn (Ausbildungsbereich ÖD), sondern bei der Deutschen Bahn AG (Ausbildungsbereich IH) ausgebildet. Die Registrierung der Neuverträge durch die Industrie- und Handelskammern erfolgte ab dem 1.8.1994.
 - Ab dem 1.1.1995 wurde im Ausbildungsberuf „Kommunikationselektronikerin/-elektroniker, Fachrichtung Telekommunikationstechnik“ (Kennziffer 3121) nicht mehr bei der Deutschen Bundespost TELEKOM (Ausbildungsbereich ÖD), sondern bei der Deutschen Telekom AG (Ausbildungsbereich IH) ausgebildet. Die Registrierung der Neuverträge durch die Industrie- und Handelskammern erfolgte ab dem 1.8.1995.
- 41) Auszubildende, deren Ausbildung im Berichtszeitraum (1.1. - 31.12.) tatsächlich begonnen hat und deren Ausbildungsverhältnis am Stichtag (31.12.) noch bestand, einschließlich neu abgeschlossener Anschlussverträge in gestuften Ausbildungsgängen
- 45) Auszubildende, deren schulische Vorbildung bei Vertragsabschluss noch nicht feststand bzw. die keine Angaben gemacht haben
- 48) Ohne neu abgeschlossene Ausbildungsverträge werden nur die zum 31.12.2006 anerkannten Ausbildungsberufe nachgewiesen. Dagegen werden als Ausbildungsberufe mit 1 bis 5 neu abgeschlossenen Ausbildungsverträgen ggf. auch diejenigen nachgewiesen, deren Anerkennung bereits aufgehoben wurde.
- 51) einschließlich Wiederholungsprüfungen
- 52) einschließlich externer Prüfungsteilnehmerinnen und -teilnehmer sowie Teilnehmerinnen und Teilnehmer an Umschulungsprüfungen
- 53) im Sinne vorzeitiger Zulassung zur Prüfung nach § 45 Abs. 1 BBiG. Diese Daten werden im Ausbildungsbereich Handwerk nicht erhoben und sind somit nicht in der Gesamtsumme bzw. je Berufsgruppe oder Berufsbereich enthalten.
- 54) Prüfung im Sinne der Anlage 3 zum BAT gemäß § 25 BAT
- 58) Ausbildungsberuf nach dem BBiG, in dem auch Auszubildende im öffentlichen Dienst ausgebildet werden
- 73) Im Bereich der Seeschifffahrt (außerhalb des Geltungsbereiches des BBiG) werden keine Ausbilderinnen und Ausbilder erfasst.
- 76) Die Angaben zur Ausbildungsberatung enthalten den Nachweis von 13 Ausbildungsberaterinnen bzw. Ausbildungsberatern, die ebenfalls für die hauswirtschaftlichen Berufe im Ausbildungsbereich „Sonstige“ zuständig sind.
- 79) Ohne Ausbildungsberufe, in denen im aktuellen Jahr weniger als 25 Ausbildungsverträge neu abgeschlossen wurden
- 80) Ohne Ausbildungsberufe, in denen weniger als 25 Prüflinge gemeldet wurden
- 91) Art der Ausbildungsregelung:
 0 = Ausbildungsberuf, dessen Anerkennung bzw. dessen Ausbildungsordnung aufgehoben worden ist, der aber am 31.12.2006 noch besetzt war (Übergangsregelung)
 1 = vor Inkrafttreten des BBiG anerkannter Ausbildungsberuf, der nach § 104 BBiG als Ausbildungsberuf im Sinne des § 4 BBiG gilt und dessen Ausbildungsregelung weiterhin anzuwenden ist
 2 = nach §§ 4+5 BBiG anerkannter Ausbildungsberuf und erlassene Ausbildungsordnung bzw. nach §§ 25+26 HwO erlassene Ausbildungsordnung für einen staatlich anerkannten Ausbildungsberuf (hier: Gewerbe in den Anlagen A und B der Handwerksordnung)
 3 = vor Inkrafttreten des BBiG einem anerkannten Ausbildungsberuf vergleichbar geregelter Ausbildungsberuf, der nach § 104 BBiG als Ausbildungsberuf im Sinne des § 4 BBiG gilt und dessen Ausbildungsregelung weiterhin anzuwenden ist
 4 = Ausbildungsvorschrift nach § 6 BBiG zur Entwicklung und Erprobung neuer Ausbildungsformen sowie neuer Ausbildungsberufe
 5 = betriebliche Ausbildung, die der Ausbildung in einem anerkannten Ausbildungsberuf vergleichbar ist und die außerhalb des Geltungsbereiches des BBiG (§ 3 BBiG) durchgeführt wird
 9 = speziell geregelter Ausbildungsgang für behinderte Menschen gemäß § 64 BBiG bzw. § 42k HwO
- Im Anhang 1.1 werden nur die zum Stichtag 31.12.2006 anerkannten Ausbildungsberufe nachgewiesen. Dagegen werden im Anhang 2.1 gegebenenfalls auch Ausbildungsberufe nachgewiesen, die zum Stichtag 31.12.2006 nicht mehr anerkannt, jedoch im Berichtsjahr 2006 noch besetzt waren.

Anhang

Anhang 1.1

Ausbildungsberufe nach Ausbildungsbereichen, Ausbildungsdauer und Art der Ausbildungsregelung am 31.12.2006

Lfd. Nr.	Ausbildungsberuf	Kennziffer	Ausbildungs- bereich	Ausbildungs- dauer ... Monate	Art der Aus- bildungs- regelung ⁹¹⁾
1	Änderungsschneider/-in	3516	IH	24	2
2	Änderungsschneider/-in	3516	Hw	24	2
3	Anlagenmechaniker/-in	2500	IH	42	4
4	Anlagenmechaniker/-in für Sanitär-, Heizungs- und Klimatechnik	2649	IH	42	2
5	Anlagenmechaniker/-in für Sanitär-, Heizungs- und Klimatechnik	2649	Hw	42	2
6	Asphaltbauer/-in	4826	IH	36	2
7	Aufbereitungsmechaniker/-in	0805	IH	36	2
8	Augenoptiker/-in	3041	Hw	36	2
9	Ausbaufacharbeiter/-in ¹⁾	4801	IH	24	2
10	Ausbaufacharbeiter/-in ¹⁾	4801	Hw	24	2
11	Ausbaufachwerker/-in ⁶⁾	4804	IH	36	9
12	Ausbaufachwerker/-in ⁶⁾	4804	Hw	36	9
13	Autofachwerker/-in ⁶⁾	2810	Hw	36	9
14	Automobilkaufmann/-frau	6735	IH	36	2
15	Bäcker/-in	3910	IH	36	2
16	Bäcker/-in	3910	Hw	36	2
17	Bäckerfachwerker/-in ⁶⁾	3910	Hw	36	9
18	Bäckerwerker/-in ⁶⁾	3910	Hw	36	9
19	Bankkaufmann/-frau	6910	IH	36	2
20	Bau- und Metallmaler/-in ⁶⁾	5103	Hw	36	9
21	Baugeräteführer/-in	5460	IH	36	2
22	Baustoffprüfer/-in	6336	IH	36	2
23	Bauten- und Objektbeschichter/-in ¹⁾	5110	Hw	24	2
24	Bauten- und Objektbeschichter/-in ⁶⁾	5110	Hw	36	9
25	Bauwerksabdichter/-in	4825	IH	36	2
26	Bauwerksmechaniker/-in für Abbruch und Betontrenntechnik ²⁾	4401	IH	36	2
27	Bauzeichner/-in	6420	IH	36	2
28	Behälter- und Apparatebauer/-in	2520	Hw	42	2
29	Beikoch/-köchin ⁶⁾	4116	IH	36	9
30	Bekleidungsteilenäher/-in ⁶⁾	3521	IH	12	9
31	Berg- und Maschinenmann	0702	IH	24	2
32	Bergmechaniker	0701	IH	42	2
33	Bergvermessungstechniker/-in	6246	IH	36	2
34	Berufskraftfahrer/-in	7140	IH	36	2
35	Bestattungsfachkraft	8055	IH	36	4
36	Bestattungsfachkraft	8055	ÖD	36	4
37	Beton- und Stahlbetonbauer/-in ²⁾	4420	IH	36	2
38	Beton- und Stahlbetonbauer/-in ²⁾	4420	Hw	36	2
39	Betonfertigteilmacher/-in	1121	IH	36	2
40	Betonstein- und Terrazzohersteller/-in	1121	Hw	36	2
41	Binnenschiffer/-in	7240	IH	36	2
42	Biologielaborant/-in	6311	IH	42	4
43	Biologiemodellmacher/-in	3093	IH	36	1
44	Bodenleger/-in	4913	IH	36	2
45	Böttcher/-in	5062	Hw	36	2
46	Bogenmacher/-in	3054	Hw	36	2
47	Bootsbauer/-in	5063	IH	42	2
48	Bootsbauer/-in	5063	Hw	42	2
49	Brauer/-in und Mälzer/-in	4210	IH	36	2
50	Brauer/-in und Mälzer/-in	4210	Hw	36	2
51	Brenner/-in	4231	IH	36	2
52	Brenner/-in	4231	Lw	36	2
53	Broschürer/-in im Buchbinderhandwerk ⁶⁾	1783	Hw	36	9
54	Brunnenbauer/-in ²⁾	4662	IH	36	2
55	Brunnenbauer/-in ²⁾	4662	Hw	36	2
56	Buchbinder/-in	1780	IH	36	2
57	Buchbinder/-in	1780	Hw	36	2
58	Buchhändler/-in	6740	IH	36	2
59	Büchsenmacher/-in	3003	Hw	42	2
60	Bühnenmaler/-in und -plastiker/-in	8351	IH	36	2
61	Bürofachkraft ⁶⁾	7808	IH	36	9
62	Bürokaufmann/-frau	7803	IH	36	2
63	Bürokraft ⁶⁾	7808	IH	36	9
64	Büropraktiker/-in ⁶⁾	7808	IH	24	9
65	Bürsten- und Pinselmacher/-in	1853	IH	36	2
66	Bürsten- und Pinselmacher/-in	1853	Hw	36	2
67	Chemielaborant/-in	6330	IH	42	4
68	Chemielaborant/-in	1421	IH	24	1
69	Chemikant/-in	1410	IH	42	4

Noch: Anhang 1.1

Ausbildungsberufe nach Ausbildungsbereichen, Ausbildungsdauer und Art der Ausbildungsregelung am 31.12.2006

Lfd. Nr.	Ausbildungsberuf	Kennziffer	Ausbildungs- bereich	Ausbildungs- dauer ... Monate	Art der Aus- bildungs- regelung ⁹¹⁾
70	Chirurgiemechaniker/-in	2951	Hw	42	2
71	Dachdecker/-in	4880	Hw	36	2
72	Deckenmacher/-in im Buchbinderhandwerk ⁶⁾	1784	Hw	12	9
73	Dekorvorlagenhersteller/-in	1721	IH	36	2
74	Destillateur/-in	4232	IH	36	2
75	Diamantschleifer/-in	1018	IH	36	2
76	Drahtwarenmacher/-in	2123	IH	24	1
77	Drahtzieher/-in	1944	IH	24	1
78	Drechsler/-in (Elfenbeinschnitzer/-in)	1851	Hw	36	2
79	Drogist/-in	6751	IH	36	2
80	Drucker/-in	1740	IH	36	2
81	Drucker/-in	1740	Hw	36	2
82	Edelmetallprüfer/-in	6335	IH	36	1
83	Edelsteinfasser/-in	3023	IH	42	2
84	Edelsteingraveur/-in	1018	IH	36	2
85	Edelsteingraveur/-in	1018	Hw	36	2
86	Edelsteinschleifer/-in	1018	IH	36	2
87	Edelsteinschleifer/-in	1018	Hw	36	2
88	Eisenbahner/-in im Betriebsdienst	7120	IH	36	2
89	Elektroanlagenfachkraft ²⁾⁶⁾	3111	IH	36	9
90	Elektroanlagenmonteur/-in	3111	IH	36	2
91	Elektrogerätefachkraft ²⁾⁶⁾	3163	IH	36	9
92	Elektrogerätezusammenbauer/-in ¹⁾⁶⁾	3163	IH	24	9
93	Elektroinstallationspraktiker/-in ⁶⁾	3100	IH	24	9
94	Elektroniker/-in - Automatisierungstechnik	3111	Hw	42	2
95	Elektroniker/-in - Energie- und Gebäudetechnik	3100	Hw	42	2
96	Elektroniker/-in - Informations- und Telekommunikationstechnik	3125	Hw	42	2
97	Elektroniker/-in für Luftfahrttechnische Systeme	3163	IH	42	2
98	Elektroniker/-in für Automatisierungstechnik	3111	IH	42	2
99	Elektroniker/-in für Betriebstechnik	3112	IH	42	2
100	Elektroniker/-in für Gebäude- und Infrastruktursysteme	3111	IH	42	2
101	Elektroniker/-in für Geräte und Systeme	3163	IH	42	2
102	Elektroniker/-in für Maschinen und Antriebstechnik	3131	IH	42	2
103	Elektroniker/-in für Maschinen und Antriebstechnik	3131	Hw	42	2
104	Elektronikgerätemechaniker/-in ⁵⁾	3163	IH	24	9
105	Emailschriftenmaler/-in	2355	IH	36	1
106	Estrichleger/-in ²⁾	4862	IH	36	2
107	Estrichleger/-in ²⁾	4862	Hw	36	2
108	Fachangestellter/-angestellte für Arbeitsförderung	7873	ÖD	36	2
109	Fachangestellter/-angestellte für Bäderbetriebe	7951	ÖD	36	2
110	Fachangestellter/-angestellte für Bürokommunikation	7870	ÖD	36	2
111	Fachangestellter/-angestellte für Markt- und Sozialforschung	7558	IH	36	2
112	Fachangestellter/-angestellte für Medien- und Informationsdienste	8234	IH	36	2
113	Fachangestellter/-angestellte für Medien- und Informationsdienste	8234	ÖD	36	2
114	Fachgehilfe/-gehilfin im Nahrungsmittelverkauf - Schwerpunkt Bäckerei ⁶⁾	6612	Hw	36	9
115	Fachinformatiker/-in	7742	IH	36	2
116	Fachinformatiker/-in - Anwendungsentwicklung	7751	IH	36	2
117	Fachinformatiker/-in - Systemintegration	7761	IH	36	2
118	Fachkraft für Abwassertechnik	9354	IH	36	2
119	Fachkraft für Abwassertechnik	9354	ÖD	36	2
120	Fachkraft für Fahrzeugpflege ⁶⁾	9360	IH	24	9
121	Fachkraft für Fruchtsafttechnik	4234	IH	36	2
122	Fachkraft für Hafenlogistik	5215	IH	36	2
123	Fachkraft für Kreislauf- und Abfallwirtschaft	9352	IH	36	2
124	Fachkraft für Kreislauf- und Abfallwirtschaft	9352	ÖD	36	2
125	Fachkraft für Kurier-, Express- und Postdienstleistungen	7321	IH	24	2
126	Fachkraft für Lagerlogistik	5221	IH	36	2
127	Fachkraft für Lebensmitteltechnik	4350	IH	36	2
128	Fachkraft für Möbel-, Küchen- und Umzugsservice	5014	IH	36	4
129	Fachkraft für Rohr-, Kanal- und Industrieservice	9354	IH	36	2
130	Fachkraft für Rohr-, Kanal- und Industrieservice	9354	ÖD	36	2
131	Fachkraft für Schutz und Sicherheit	7911	IH	36	2
132	Fachkraft für Straßen- und Verkehrstechnik	6234	IH	36	2
133	Fachkraft für Straßen- und Verkehrstechnik	6234	ÖD	36	2
134	Fachkraft für Süßwarentechnik	3930	IH	36	2
135	Fachkraft für Veranstaltungstechnik	8354	IH	36	2
136	Fachkraft für Wasserversorgungstechnik	5412	IH	36	2
137	Fachkraft für Wasserversorgungstechnik	5412	ÖD	36	2
138	Fachkraft für Wasserwirtschaft	6235	IH	36	2

Noch: Anhang 1.1

Ausbildungsberufe nach Ausbildungsbereichen, Ausbildungsdauer und Art der Ausbildungsregelung am 31.12.2006

Lfd. Nr.	Ausbildungsberuf	Kennziffer	Ausbildungs- bereich	Ausbildungs- dauer ... Monate	Art der Aus- bildungs- regelung ³¹⁾
139	Fachkraft für Wasserwirtschaft	6235	ÖD	36	2
140	Fachkraft im Fahrbetrieb	7149	IH	36	2
141	Fachkraft im Gastgewerbe	9151	IH	24	2
142	Fachkraft Agrarservice	0110	Lw	36	4
143	Fachlagerist/-in	5221	IH	24	2
144	Fachmann/-frau für Systemgastronomie	9140	IH	36	2
145	Fachverkäufer/-in im Lebensmittelhandwerk	6610	IH	36	2
146	Fachwerker/-in für Recycling ⁶⁾	5232	IH	24	9
147	Fachwerker/-in im Gartenbau ⁶⁾	0510	Lw	36	9
148	Fahrradmonteur/-in	2813	IH	24	2
149	Fahrradmonteur/-in	2813	Hw	24	2
150	Fahrzeuginnenausstatter/-in	4922	IH	36	2
151	Fahrzeuglackierer/-in	5123	IH	36	2
152	Fahrzeuglackierer/-in	5123	Hw	36	2
153	Fahrzeugpfleger/-in ⁶⁾	9360	IH	24	9
154	Falzmaschineneinrichter/-in im Buchbinderhandwerk ⁶⁾	1784	Hw	18	9
155	Fassadenmonteur/-in	4412	IH	36	2
156	Federmacher/-in	2126	IH	24	1
157	Feinoptiker/-in	1356	IH	42	2
158	Feinoptiker/-in	1356	Hw	42	2
159	Feinpolierer/-in	2311	IH	36	1
160	Feinwerkmechaniker/-in	3000	Hw	42	2
161	Fertigmacher/-in im Buchbinderhandwerk ⁶⁾	1784	Hw	36	9
162	Fertigmacher/-in von Akzidenzen im Buchbinderhandwerk ⁶⁾	1784	Hw	24	9
163	Fertigungsmechaniker/-in	2782	IH	36	2
164	Feuerungs- und Schornsteinbauer/-in ²⁾	4414	IH	36	2
165	Feuerungs- und Schornsteinbauer/-in ²⁾	4414	Hw	36	2
166	Figurenkeramformer/-in	1211	IH	36	2
167	Film- und Videoeditor/-in	8354	IH	36	2
168	Film- und Videolaborant/-in	6342	IH	36	2
169	Fischwirt/-in	0236	Lw	36	2
170	Flachglasmechaniker/-in	1350	IH	36	2
171	Flechtwerkgestalter/-in	1858	IH	36	2
172	Flechtwerkgestalter/-in	1858	Hw	36	2
173	Fleischer/-in	4010	IH	36	2
174	Fleischer/-in	4010	Hw	36	2
175	Flexograf/-in	1736	IH	36	2
176	Flexograf/-in	1736	Hw	36	2
177	Fliesen-, Platten- und Mosaikleger/-in ²⁾	4830	IH	36	2
178	Fliesen-, Platten- und Mosaikleger/-in ²⁾	4830	Hw	36	2
179	Florist/-in	0530	IH	36	2
180	Fluggerätmechaniker/-in	2830	IH	42	2
181	Forstwirt/-in	0621	Lw	36	2
182	Fotograf/-in	8370	Hw	36	2
183	Fotolaborant/-in	6341	IH	24	2
184	Fotomedienlaborant/-in	6341	IH	36	2
185	Fräser-Fachwerker/-in ²⁾⁶⁾	2220	Hw	36	9
186	Fräser/-in	2220	IH	24	1
187	Friseur/-in	9010	Hw	36	2
188	Gärtner/-in	0510	Lw	36	2
189	Gebäudereiniger/-in	9340	Hw	36	2
190	Gebäudereinigerwerker/-in ⁶⁾	9340	Hw	36	9
191	Geigenbauer/-in	3054	Hw	36	2
192	Gerätezusammensetzer/-in	2782	IH	18	1
193	Gerber/-in	3710	IH	36	2
194	Gerber/-in	3710	Hw	36	2
195	Gerüstbauer/-in	4431	IH	36	2
196	Gerüstbauer/-in	4431	Hw	36	2
197	Gestalter/-in für visuelles Marketing	8361	IH	36	2
198	Gießereimechaniker/-in	2010	IH	42	2
199	Gießereiarbeiter/-in ⁶⁾	2010	IH	24	9
200	Glas- und Porzellanmaler/-in	5140	Hw	36	1
201	Glasapparatebauer/-in	1316	IH	36	2
202	Glasapparatebauer/-in	1316	Hw	36	2
203	Glasbläser/-in	1316	IH	36	2
204	Glasbläser/-in	1316	Hw	36	2
205	Glaser/-in	4850	Hw	36	2
206	Glasmacher/-in	1312	IH	36	2
207	Glasveredler/-in	1350	IH	36	2

Noch: Anhang 1.1

Ausbildungsberufe nach Ausbildungsbereichen, Ausbildungsdauer und Art der Ausbildungsregelung am 31.12.2006

Lfd. Nr.	Ausbildungsberuf	Kennziffer	Ausbildungs- bereich	Ausbildungs- dauer ... Monate	Art der Aus- bildungs- regelung ⁹¹⁾
208	Glasveredler/-in	1350	Hw	36	2
209	Gleisbauer/-in ²⁾	4631	IH	36	2
210	Goldschmied/-in	3021	IH	42	2
211	Goldschmied/-in	3021	Hw	42	2
212	Graveur/-in	2940	Hw	36	2
213	Hafenschiffer/-in	7241	IH	36	2
214	Handschuhmacher/-in	3762	Hw	36	1
215	Handzuginstrumentenmacher/-in	3058	IH	36	2
216	Handzuginstrumentenmacher/-in	3058	Hw	36	2
217	Hauswirtsgehilfe/-gehilfin ⁶⁾	7962	IH	36	9
218	Hauswirtsgehilfe/-gehilfin ⁶⁾	7962	Hw	36	9
219	Hauswirtschaftler/-in	9212	Lw	36	2
220	Hauswirtschaftler/-in	9212	S	36	2
221	Hauswirtschaftshelfer/-in ⁶⁾	9232	S	36	9
222	Helfer/-in im Gastgewerbe ⁶⁾	9152	IH	24	9
223	Hochbaufacharbeiter/-in ¹⁾	4401	IH	24	2
224	Hochbaufacharbeiter/-in ¹⁾	4401	Hw	24	2
225	Hochbaufachwerker/-in ⁶⁾	4404	IH	36	9
226	Hochbaufachwerker/-in ⁶⁾	4404	Hw	36	9
227	Hörgeräteakustiker/-in	3153	Hw	36	2
228	Holzbearbeiter/-in ⁶⁾	5018	IH	36	9
229	Holzbearbeiter/-in ⁶⁾	5018	Hw	36	9
230	Holzbearbeitungsmechaniker/-in	1810	IH	36	2
231	Holzbildhauer/-in	1852	IH	36	2
232	Holzbildhauer/-in	1852	Hw	36	2
233	Holzblasinstrumentenmacher/-in	3056	IH	36	2
234	Holzblasinstrumentenmacher/-in	3056	Hw	36	2
235	Holzmechaniker/-in	5050	IH	36	2
236	Holzspielzeugmacher/-in	1855	IH	36	2
237	Holzspielzeugmacher/-in	1855	Hw	36	2
238	Holzverarbeiter/-in ⁶⁾	5018	Hw	36	9
239	Holzwerker/-in ⁶⁾	5018	IH	24	9
240	Hotelfachmann/-frau	9141	IH	36	2
241	Hotelkaufmann/-frau	9140	IH	36	2
242	Hüttenwerker/-in ⁶⁾	1911	IH	24	9
243	Hut- und Mützenmacher/-in	3541	Hw	36	1
244	Immobilienkaufmann/-frau	7045	IH	36	2
245	Industrie-Isolierer/-in ²⁾	4822	IH	36	2
246	Industriekaufmann/-frau	7851	IH	36	4
247	Industriekeramiker/-in Anlagentechnik	1211	IH	36	2
248	Industriekeramiker/-in Dekorationstechnik	1216	IH	36	2
249	Industriekeramiker/-in Modelltechnik	1212	IH	36	2
250	Industriekeramiker/-in Verfahrenstechnik	1211	IH	36	2
251	Industriemechaniker/-in	2700	IH	42	4
252	Industriewerker/-in ⁶⁾	3232	IH	24	9
253	Informatikkaufmann/-frau	7791	IH	36	2
254	Informations- und Telekommunikationssystem-Kaufmann/-frau	7791	IH	36	2
255	Informations- und Telekommunikationssystem-Elektroniker/-in	3171	IH	36	2
256	Informationselektroniker/-in	3171	Hw	42	2
257	Investmentfondskaufmann/-frau	6913	IH	36	2
258	Isolierfacharbeiter/-in ¹⁾	4822	IH	24	2
259	Justizfachangestellter/-angestellte	7871	ÖD	36	2
260	Kabeljunker/-in	2125	IH	24	1
261	Kälteanlagenbauer/-in	2661	Hw	42	2
262	Kanalbauer/-in ²⁾	4663	IH	36	2
263	Karosserie- und Fahrzeugbaumechaniker/-in	2872	IH	42	4
264	Karosserie- und Fahrzeugbaumechaniker/-in	2872	Hw	42	4
265	Kartograph/-in	6425	IH	36	2
266	Kartograph/-in	6425	ÖD	36	2
267	Kaufmann/-frau für audiovisuelle Medien	7034	IH	36	2
268	Kaufmann/-frau für Bürokommunikation	7803	IH	36	2
269	Kaufmann/-frau für Dialogmarketing	7032	IH	36	2
270	Kaufmann/-frau für Kurier-, Express- und Postdienstleistungen	7010	IH	36	2
271	Kaufmann/-frau für Marketingkommunikation	7031	IH	36	2
272	Kaufmann/-frau für Spedition und Logistkdienstleistung	7011	IH	36	2
273	Kaufmann/-frau für Tourismus und Freizeit	7021	IH	36	2
274	Kaufmann/-frau für Verkehrsservice	7029	IH	36	2
275	Kaufmann/-frau für Versicherungen und Finanzen	6950	IH	36	2
276	Kaufmann/-frau im Einzelhandel	6720	IH	36	2

Noch: Anhang 1.1

Ausbildungsberufe nach Ausbildungsbereichen, Ausbildungsdauer und Art der Ausbildungsregelung am 31.12.2006

Lfd. Nr.	Ausbildungsberuf	Kennziffer	Ausbildungs- bereich	Ausbildungs- dauer ... Monate	Art der Aus- bildungs- regelung ⁹¹⁾
277	Kaufmann/-frau im Eisenbahn- und Straßenverkehr	7015	IH	36	2
278	Kaufmann/-frau im Gesundheitswesen	6959	IH	36	2
279	Kaufmann/-frau im Groß- und Außenhandel	6711	IH	36	2
280	Keramiker/-in	1210	Hw	36	2
281	Klavier- und Cembalobauer/-in	3051	IH	42	2
282	Klavier- und Cembalobauer/-in	3051	Hw	42	2
283	Klempner/-in	2610	Hw	42	2
284	Koch/Köchin	4110	IH	36	2
285	Konditor/-in	3920	Hw	36	2
286	Konstruktionsmechaniker/-in	2550	IH	42	4
287	Korb- und Flechtwerker/-in ⁶⁾	1858	Hw	36	9
288	Kosmetiker/-in	9020	IH	36	2
289	Kraftfahrzeugmechatroniker/-in	2810	IH	42	2
290	Kraftfahrzeugmechatroniker/-in	2810	Hw	42	2
291	Kraftfahrzeugservicemechaniker/-in	2811	IH	24	4
292	Kraftfahrzeugservicemechaniker/-in	2811	Hw	24	4
293	Kürschner/-in	3783	Hw	36	2
294	Kürschner/-in	3783	IH	36	2
295	Lacklaborant/-in	6331	IH	42	4
296	Lagerfachhelfer/-in ⁶⁾	5228	IH	24	9
297	Landwirt/-in	0110	Lw	36	2
298	Landwirtschaftsfachwerker/-in ⁶⁾	0130	Lw	36	9
299	Leichtflugzeugbauer/-in	5066	IH	36	2
300	Leuchtröhrenglasbläser/-in	1316	IH	36	2
301	Luftverkehrskaufmann/-frau	7016	IH	36	1
302	Maler/-in und Lackierer/-in ²⁾	5101	Hw	36	2
303	Malerwerker/-in ⁶⁾	5103	Hw	36	9
304	Manufakturporzellanmaler/-in	5142	IH	42	2
305	Maschinen- und Anlagenführer/-in	5400	IH	24	2
306	Maschinenwerker/-in ⁶⁾	3231	IH	36	9
307	Maschinenzusammensetzer/-in	2782	IH	18	1
308	Maskenbildner/-in	8358	IH	36	2
309	Maßschneider/-in	3510	Hw	36	2
310	Mathematisch-technischer/technische Assistent/-in	7743	IH	30	3
311	Maurer/-in ²⁾	4410	IH	36	2
312	Maurer/-in ²⁾	4410	Hw	36	2
313	Mechaniker/-in für Karosserieinstandhaltungstechnik	2872	Hw	42	4
314	Mechaniker/-in für Land- und Baumaschinentechnik	2821	IH	42	2
315	Mechaniker/-in für Land- und Baumaschinentechnik	2821	Hw	42	2
316	Mechaniker/-in für Reifen- und Vulkanisationstechnik	1458	Hw	36	2
317	Mechatroniker/-in	3161	IH	42	2
318	Med. Fachangestellter/-angestellte	8561	FB	36	2
319	Mediengestalter/-in für Digital- und Printmedien	1720	IH	36	2
320	Mediengestalter/-in für Digital- und Printmedien - Medienberatung	7034	IH	36	2
321	Mediengestalter/-in für Digital- und Printmedien - Mediendesign	1710	IH	36	2
322	Mediengestalter/-in für Digital- und Printmedien - Medienoperating	1720	IH	36	2
323	Mediengestalter/-in für Digital- und Printmedien - Medientechnik	1761	IH	36	2
324	Mediengestalter/-in Bild und Ton	8354	IH	36	2
325	Medienkaufmann/-frau Digital und Print	7034	IH	36	2
326	Metall- und Glockengießer/-in	2016	Hw	36	2
327	Metallbauer/-in	2540	Hw	42	2
328	Metallbearbeiter/-in ⁶⁾	3239	IH	36	9
329	Metallbearbeiter/-in ⁶⁾	3239	Hw	36	9
330	Metallbildner/-in	3000	Hw	36	2
331	Metallblasinstrumentenmacher/-in	3053	IH	36	2
332	Metallblasinstrumentenmacher/-in	3053	Hw	36	2
333	Metallfeinbearbeiter/-in ⁶⁾	3239	IH	36	9
334	Metallfeinbearbeiter/-in ⁶⁾	3239	Hw	36	9
335	Metallschleifer/-in	2250	IH	24	1
336	Metallwerker/-in ⁶⁾	3231	IH	24	9
337	Metallwerker/-in ⁶⁾	3231	Hw	24	9
338	Mikrotechnologe/-technologin	3162	IH	36	2
339	Milchwirtschaftl. Laborant/-in	6315	Lw	36	2
340	Modellbauer/-in	5021	Hw	42	2
341	Modellbaumechaniker/-in	5021	IH	42	2
342	Modenäher/-in ¹⁾	3522	IH	24	2
343	Modeschneider/-in ²⁾	3511	IH	36	2
344	Modist/-in	3543	IH	36	2
345	Modist/-in	3543	Hw	36	2

Noch: Anhang 1.1

Ausbildungsberufe nach Ausbildungsbereichen, Ausbildungsdauer und Art der Ausbildungsregelung am 31.12.2006

Lfd. Nr.	Ausbildungsberuf	Kennziffer	Ausbildungs- bereich	Ausbildungs- dauer ... Monate	Art der Aus- bildungs- regelung ⁹¹⁾
346	Molkereifachmann/-frau	4310	Lw	36	2
347	Müller/-in (Verfahrenstechnol. in der Mühlen und Futtermittelwirtschaft)	4351	IH	36	2
348	Müller/-in (Verfahrenstechnol. in der Mühlen und Futtermittelwirtschaft)	4351	Hw	36	2
349	Musikalienhändler/-in	6745	IH	36	1
350	Nachrichtengerätemechaniker/-in ⁶⁾	3163	IH	36	9
351	Näher/-in im Damenschneiderhandwerk ⁶⁾	3521	Hw	36	9
352	Naturwerksteinmechaniker/-in	1010	IH	36	2
353	Notarfachangestellter/-angestellte	7863	FB	36	2
354	Oberflächenbeschichter/-in	2340	IH	36	2
355	Oberflächenbeschichter/-in	2340	Hw	36	2
356	Ofen- und Luftheizungsbauer/-in	4840	Hw	36	2
357	Orgel- und Harmoniumbauer/-in	3052	IH	42	2
358	Orgel- und Harmoniumbauer/-in	3052	Hw	42	2
359	Orthopädiemechaniker/-in und Bandagist/-in	3071	Hw	42	2
360	Orthopädieschuhmacher/-in	3722	Hw	42	2
361	Papiertechnologe/-technologin	1610	IH	36	2
362	Parkettleger/-in	4915	Hw	36	2
363	Patentanwaltsfachangestellter/-angestellte	7864	FB	36	2
364	Pelzveredler/-in	3781	IH	36	2
365	Pferdewirt/-in	0238	Lw	36	2
366	Pharmakant/-in	1411	IH	42	4
367	Pharmazeutisch-kaufm. Angestellter/Angestellte	6851	FB	36	2
368	Physiklaborant/-in	6321	IH	42	2
369	Polster- und Dekorationsnäher/-in	4926	IH	24	2
370	Polster- und Dekorationsnäher/-in	4926	Hw	24	2
371	Polsterer/Polsterin	4920	IH	36	2
372	Produktgestalter/-in -Textil	8345	IH	36	2
373	Produktionsfachkraft Chemie	1410	IH	24	2
374	Produktionsmechaniker/-in Textil	3412	IH	36	2
375	Produktveredler/-in - Textil	3610	IH	36	2
376	Raumausstatter/-in	4910	Hw	36	2
377	Rechtsanwalts- und Notarfachangestellter/-angestellte	7861	FB	36	2
378	Rechtsanwaltsfachangestellter/-angestellte	7862	FB	36	2
379	Recycling-Werker/-in ⁶⁾	9350	IH	24	9
380	Reiseverkehrskaufmann/-frau	7021	IH	36	2
381	Restaurantfachmann/-frau	9120	IH	36	2
382	Revierjäger/-in	0615	Lw	36	2
383	Revolverdrehler/-in	2212	IH	24	1
384	Rohrleitungsbauer/-in ²⁾	4664	IH	36	2
385	Rolladen- und Sonnenschutzmechatroniker/-in	2591	Hw	36	2
386	Sattler/-in	3741	IH	36	2
387	Sattler/-in	3741	Hw	36	2
388	Schädlingsbekämpfer/-in	8051	IH	36	2
389	Schäftemacher/-in ⁶⁾	3731	Hw	36	9
390	Schiffahrtskaufmann/-frau	7013	IH	36	2
391	Schiffsmechaniker/-in	7230	S	36	5
392	Schiffszimmerer/-zimmerin	5065	IH	42	1
393	Schilder- und Lichtreklamehersteller/-in	8390	Hw	36	2
394	Schimmacher/-in	1854	Hw	36	1
395	Schleifer/-in	2250	IH	24	1
396	Schlosserwerker/-in ⁶⁾	2540	IH	24	9
397	Schneidwerkzeugmechaniker/-in	2952	IH	42	2
398	Schneidwerkzeugmechaniker/-in	2952	Hw	42	2
399	Schornsteinfeger/-in	8041	Hw	36	2
400	Schreibfachkraft für Blinde und gradig Sehbehinderte ⁶⁾	7825	IH	24	9
401	Schriftsetzer/-in	1710	Hw	36	2
402	Schuh- und Lederwarenstepper/-in	3733	IH	24	1
403	Schuhfertiger/-in	3730	IH	36	2
404	Schuhmacher/-in	3720	Hw	36	2
405	Schweißer/-in ⁶⁾	2410	IH	24	9
406	Schweißwerker/-in ⁶⁾	2410	IH	36	9
407	Segelmacher/-in	3581	Hw	36	1
408	Seiler/-in	3323	Hw	36	2
409	Servicefachkraft für Dialogmarketing	7032	IH	24	2
410	Servicefahrer/-in	7144	IH	24	2
411	Servicekaufmann/-frau im Luftverkehr	7024	IH	36	2
412	Siebdrucker/-in	1751	IH	36	2
413	Siebdrucker/-in	1751	Hw	36	2
414	Silberschmied/-in	3022	IH	42	2

Noch: Anhang 1.1

Ausbildungsberufe nach Ausbildungsbereichen, Ausbildungsdauer und Art der Ausbildungsregelung am 31.12.2006

Lfd. Nr.	Ausbildungsberuf	Kennziffer	Ausbildungs- bereich	Ausbildungs- dauer ... Monate	Art der Aus- bildungs- regelung ⁹¹⁾
415	Silberschmied/-in	3022	Hw	42	2
416	Sozialversicherungsfachangestellter/-angestellte	7873	ÖD	36	2
417	Spezialtiefbauer/-in ²⁾	4669	IH	36	2
418	Spielezeughersteller/-in	3091	IH	36	2
419	Sport- und Fitnesskaufmann/-frau	7804	IH	36	2
420	Steindrucker/-in	1742	Hw	36	1
421	Steinmetz/-in und Steinbildhauer/-in	1011	Hw	36	2
422	Steuerfachangestellter/-angestellte	7541	FB	36	2
423	Sticker/-in	3591	Hw	36	2
424	Stoffprüfer/-in (Chemie) (Glas-, keramische Industrie, Steine und Erden)	6334	IH	36	1
425	Straßenbauer/-in ²⁾	4610	IH	36	2
426	Straßenbauer/-in ²⁾	4610	Hw	36	2
427	Straßenwärter/-in	7160	IH	36	2
428	Straßenwärter/-in	7160	ÖD	36	2
429	Stricker/-in	3440	Hw	36	2
430	Stukkateur/-in ²⁾	4810	IH	36	2
431	Stukkateur/-in ²⁾	4810	Hw	36	2
432	Systemelektroniker/-in	3161	Hw	42	2
433	Systeminformatiker/-in	3171	IH	42	2
434	Tankwart/-in	6860	IH	36	1
435	Techn. Konfektionär/-in	3582	IH	36	2
436	Techn. Produktdesigner/-in	8341	IH	36	2
437	Technischer/technische Zeichner/-in	6410	IH	42	2
438	Teilezurichter/-in	2781	IH	24	1
439	Teilkoch/Teilköchin ⁶⁾	4116	IH	12	9
440	Telefonist/-in (Blinde und wesentlich Sehbehinderte) ⁶⁾	7353	IH	12	9
441	Textillaborant/-in	6333	IH	42	2
442	Textilreiniger/-in	9310	IH	36	2
443	Textilreiniger/-in	9310	Hw	36	2
444	Textilreinigerwerker/-in ⁶⁾	9310	Hw	36	9
445	Textilstopfer/-in	3416	IH	24	2
446	Textilwerker/-in - Veredlung ⁶⁾	3610	IH	24	9
447	Textilwerker/-in - Weberei ⁶⁾	3411	IH	24	9
448	Thermometermacher/-in	1316	IH	36	2
449	Thermometermacher/-in	1316	Hw	36	2
450	Tiefbaufacharbeiter/-in ¹⁾	4601	IH	24	2
451	Tiefbaufacharbeiter/-in ¹⁾	4601	Hw	24	2
452	Tiefbaufachwerker/-in ⁶⁾	4610	Hw	36	9
453	Tiermed. Fachangestellter/-angestellte	8563	FB	36	2
454	Tierpfleger/-in	0240	IH	36	2
455	Tierwirt/-in	0230	Lw	36	2
456	Tischler/-in	5010	Hw	36	2
457	Trockenbaumonteur/-in ²⁾	4824	IH	36	2
458	Uhrmacher/-in	3080	IH	36	2
459	Uhrmacher/-in	3080	Hw	36	2
460	Veranstaltungskaufmann/-frau	7031	IH	36	2
461	Verfahrensmechaniker/-in für Beschichtungstechnik	5120	IH	36	2
462	Verfahrensmechaniker/-in für Brillenoptik	1358	IH	36	2
463	Verfahrensmechaniker/-in für Kunststoff- und Kautschuktechnik	1520	IH	36	2
464	Verfahrensmechaniker/-in in der Hütten- und Halbzeugindustrie	1910	IH	42	2
465	Verfahrensmechaniker/-in in der Steine- und Erdenindustrie	1120	IH	36	2
466	Verfahrensmechaniker/-in Glastechnik	1310	IH	36	2
467	Vergolder/-in	5126	Hw	36	2
468	Verkäufer/-in	6600	IH	24	2
469	Verkaufshilfe ⁶⁾	6607	IH	24	9
470	Verkaufshilfe im Lebensmittel- Einzelhandel ⁶⁾	6617	IH	24	9
471	Vermessungstechniker/-in	6240	ÖD	36	2
472	Verpackungsmittelmechaniker/-in	1620	IH	36	2
473	Verwaltungsfachangestellter/-angestellte	7870	ÖD	36	2
474	Vorpolierer/-in (Schmuck- und Kleingeräteherstellung)	2310	IH	24	1
475	Vorrichter/-in im Buchbinderhandwerk ⁶⁾	1782	Hw	18	9
476	Wachszieher/-in	1418	IH	36	2
477	Wachszieher/-in	1418	Hw	36	2
478	Wärme-, Kälte- und Schallschutzisolierer/-in ²⁾	4823	IH	36	2
479	Wärme-, Kälte- und Schallschutzisolierer/-in (Isoliermonteur/-in) ²⁾	4823	Hw	36	2
480	Wagner/-in	5061	Hw	36	1
481	Wasserbauer/-in	4653	IH	36	2
482	Wasserbauer/-in	4653	ÖD	36	2
483	Weber/-in	3410	Hw	36	2

Noch: Anhang 1.1

Ausbildungsberufe nach Ausbildungsbereichen, Ausbildungsdauer und Art der Ausbildungsregelung am 31.12.2006

Lfd. Nr.	Ausbildungsberuf	Kennziffer	Ausbildungs- bereich	Ausbildungs- dauer ... Monate	Art der Aus- bildungs- regelung ⁹¹⁾
484	Weinküfer/-in	4233	IH	36	2
485	Weinküfer/-in	4233	Hw	36	2
486	Werker/-in im Gartenbau ⁶⁾	0510	Lw	36	9
487	Werkgehilfe/-gehilfin (Schmuckwarenindustrie, Taschen- und Armbanduhren)	7858	IH	36	1
488	Werkstoffprüfer/-in	6323	IH	42	2
489	Werkzeugmaschinenpaner/-in - Drehen ⁶⁾	2210	IH	36	9
490	Werkzeugmaschinenpaner/-in - Drehen ⁶⁾	2210	Hw	36	9
491	Werkzeugmaschinenpaner/-in - Fräsen ⁶⁾	2220	IH	36	9
492	Werkzeugmaschinenpaner/-in - Fräsen ⁶⁾	2220	Hw	36	9
493	Werkzeugmaschinenwerker/-in ⁶⁾	2200	IH	24	9
494	Werkzeugmaschinenwerker/-in - Bohren ⁶⁾	2240	IH	24	9
495	Werkzeugmaschinenwerker/-in - Drehen ⁶⁾	2210	IH	24	9
496	Werkzeugmaschinenwerker/-in - Fräsen ⁶⁾	2220	IH	24	9
497	Werkzeugmaschinenwerker/-in - Schleifen ⁶⁾	2250	IH	24	9
498	Werkzeugmechaniker/-in	2900	IH	42	4
499	Winzer/-in	0120	Lw	36	2
500	Zahnmed. Fachangestellter/-angestellte	8564	FB	36	2
501	Zahntechniker/-in	3031	Hw	42	2
502	Zerspanungsmechaniker/-in	2200	IH	42	4
503	Zimmerer/Zimmerin ²⁾	4870	IH	36	2
504	Zimmerer/Zimmerin ²⁾	4870	Hw	36	2
505	Zupfinstrumentenmacher/-in	3055	Hw	36	2
506	Zweiradmechaniker/-in	2813	IH	42	2
507	Zweiradmechaniker/-in	2813	Hw	42	2
508	Zweiradmechanikerwerker/-in ⁶⁾	2813	Hw	36	9

Anhang 1.2

Ausbildungsberufe mit gestufter Ausbildung in Nordrhein-Westfalen am 31.12.2006

Stufenausbildung					
1. Stufe			2. Stufe		
Kenn- ziffer	Ausbildungsberuf	Dauer 1)	Kenn- ziffer	Ausbildungsberuf	Dauer 1)
Ausbildungsbereich Industrie, Handel u.a.					
3163	Elektrogerätezusammenbauer/-in ²⁾	24	3111 3163	Elektroanlagenfachkraft ²⁾ Elektrogerätefachkraft ²⁾	12 12
3522	Modenäher/-in	24	3511	Modeschneider/-in	12
4401	Hochbaufacharbeiter/-in	24	4401	Bauwerksmechaniker/-in für Abbruch und Betontrenntechnik	12
			4410	Maurer/-in	12
			4414	Feuerungs- und Schornsteinbauer/-in	12
			4420	Beton- und Stahlbetonbauer/-in	12
4601	Tiefbaufacharbeiter/-in	24	4610	Straßenbauer/-in	12
			4631	Gleisbauer/-in	12
			4662	Brunnenbauer/-in	12
			4663	Kanalbauer/-in	12
			4664	Rohrleitungsbauer/-in	12
			4669	Spezialtiefbauer/-in	12
4801	Ausbaufacharbeiter/-in	24	4810	Stukkateur/-in	12
			4823	Wärme-, Kälte- und Schallschutzisolierer/-in	12
			4824	Trockenbaumonteuer/-in	12
			4830	Fliesen-, Platten- und Mosaikleger/-in	12
			4862	Estrichleger/-in	12
			4870	Zimmerer/Zimmerin	12
4822	Isolierfacharbeiter/-in	24	4822	Industrie-Isolierer/-in	12
7808	Büropraktiker/-in ²⁾	24	7808	Bürofachkraft ²⁾	12
Ausbildungsbereich Handwerk					
4401	Hochbaufacharbeiter/-in	24	4410	Maurer/-in	12
			4414	Feuerungs- und Schornsteinbauer/-in	12
			4420	Beton- und Stahlbetonbauer/-in	12
4601	Tiefbaufacharbeiter/-in	24	4610	Straßenbauer/-in	12
			4662	Brunnenbauer/-in	12
4801	Ausbaufacharbeiter/-in	24	4810	Stukkateur/-in	12
			4823	Wärme-, Kälte- und Schallschutzisolierer/-in (Isoliermonteur/-in)	12
			4830	Fliesen-, Platten- und Mosaikleger/-in	12
			4862	Estrichleger/-in	12
			4870	Zimmerer/Zimmerin	12
5110	Bauten- und Objektbeschichter/-in	24	5101	Maler/-in und Lackierer/-in	12

Anmerkungen:

1) Reguläre Ausbildungsdauer der Ausbildungsstufe in Monaten

2) Speziell geregelter Ausbildungsgang für Behinderte gemäß § 48 BBiG

Anhang 1.3

Ausbildungsberufe in der Landwirtschaft nach Fachrichtungen, Schwerpunkten und Betriebszweigen am 31.12.2006

Kenn- ziffer	Ausbildungsberuf	Fachrichtung, Schwerpunkt bzw. Betriebszweig
0230	Tierwirt/-in	Fachrichtung Geflügelhaltung Fachrichtung Imkerei Fachrichtung Rinderhaltung Fachrichtung Schäferei Schweinehaltung Schwerpunkt Pelztierhaltung
0236	Fischwirt/-in	Betriebszweig Haltung und Zucht Betriebszweig Kleine Hochsee- und Küstenfischerei Betriebszweig Seen- und Flussfischerei
0238	Pferdewirt/-in	Schwerpunkt Pferdezucht und -haltung Schwerpunkt Reiten Schwerpunkt Rennreiten Schwerpunkt Trabrennfahren
0510	Gärtner/-in	Fachrichtung Baumschulen Fachrichtung Friedhofsgärtnerei Fachrichtung Garten- und Landschaftsbau Fachrichtung Gemüsebau Fachrichtung Obstbau Fachrichtung Staudengärtnerei Fachrichtung Zierpflanzenbau

Anhang 2.1

Ausbildungsberufe mit inhaltlich gleicher Ausbildungsordnung am 31.12.2006

Lfd. Nr.	Ausbildungsberuf	Kennziffer	Ausbildungs- bereich	Ausbildungs- dauer ... Monate	Art der Ausbil- dungs- regelung ⁹¹⁾
1	Fachwerker/-in im Gartenbau ⁶⁾	0510	Lw	36	9
	Werker/-in im Gartenbau ⁶⁾	0510	Lw	36	9
2	Edelsteingraveur/-in	1018	IH	36	2
	Edelsteingraveur/-in	1018	Hw	36	2
3	Edelsteinschleifer/-in	1018	IH	36	2
	Edelsteinschleifer/-in	1018	Hw	36	2
4	Betonfertigteilbauer/-in	1121	IH	36	2
	Betonstein- und Terrazzohersteller/-in	1121	Hw	36	2
5	Glasapparatebauer/-in	1316	IH	36	2
	Glasapparatebauer/-in	1316	Hw	36	2
6	Glasbläser/-in	1316	IH	36	2
	Glasbläser/-in	1316	Hw	36	2
7	Thermometermacher/-in	1316	IH	36	2
	Thermometermacher/-in	1316	Hw	36	2
8	Glasveredler/-in	1350	IH	36	2
	Glasveredler/-in	1350	Hw	36	2
9	Feinoptiker/-in	1356	IH	42	2
	Feinoptiker/-in	1356	Hw	42	2
10	Wachszieher/-in	1418	IH	36	2
	Wachszieher/-in	1418	Hw	36	2
11	Flexograf/-in	1736	IH	36	2
	Flexograf/-in	1736	Hw	36	2
12	Drucker/-in	1740	IH	36	2
	Drucker/-in	1740	Hw	36	2
13	Siebdrucker/-in	1751	IH	36	2
	Siebdrucker/-in	1751	Hw	36	2
14	Buchbinder/-in	1780	IH	36	2
	Buchbinder/-in	1780	Hw	36	2
15	Holzbildhauer/-in	1852	IH	36	2
	Holzbildhauer/-in	1852	Hw	36	2
16	Bürsten- und Pinselmacher/-in	1853	IH	36	2
	Bürsten- und Pinselmacher/-in	1853	Hw	36	2
17	Holzspielzeugmacher/-in	1855	IH	36	2
	Holzspielzeugmacher/-in	1855	Hw	36	2
18	Flechtwerkgestalter/-in	1858	IH	36	2
	Flechtwerkgestalter/-in	1858	Hw	36	2
19	Werkzeugmaschinenspanner/-in - Drehen ⁶⁾	2210	IH	36	9
	Werkzeugmaschinenspanner/-in - Drehen ⁶⁾	2210	Hw	36	9
20	Werkzeugmaschinenspanner/-in - Fräsen ⁶⁾	2220	IH	36	9
	Werkzeugmaschinenspanner/-in - Fräsen ⁶⁾	2220	Hw	36	9
21	Oberflächenbeschichter/-in	2340	IH	36	2
	Oberflächenbeschichter/-in	2340	Hw	36	2
22	Anlagenmechaniker/-in für Sanitär-, Heizungs- und Klimatechnik	2649	IH	42	2
	Anlagenmechaniker/-in für Sanitär-, Heizungs- und Klimatechnik	2649	Hw	42	2
23	Kraftfahrzeugmechatroniker/-in	2810	IH	42	2
	Kraftfahrzeugmechatroniker/-in	2810	Hw	42	2
24	Kraftfahrzeugservicemechaniker/-in	2811	IH	24	4
	Kraftfahrzeugservicemechaniker/-in	2811	Hw	24	4
25	Zweiradmechaniker/-in	2813	IH	42	2
	Zweiradmechaniker/-in	2813	Hw	42	2
26	Fahrradmonteur/-in	2813	IH	24	2
	Fahrradmonteur/-in	2813	Hw	24	2
27	Mechaniker/-in für Land- und Baumaschinentechnik	2821	IH	42	2
	Mechaniker/-in für Land- und Baumaschinentechnik	2821	Hw	42	2
28	Karosserie- und Fahrzeugbaumechaniker/-in	2872	IH	42	4
	Karosserie- und Fahrzeugbaumechaniker/-in	2872	Hw	42	4
29	Goldschmied/-in	3021	IH	42	2
	Goldschmied/-in	3021	Hw	42	2
30	Silberschmied/-in	3022	IH	42	2
	Silberschmied/-in	3022	Hw	42	2
31	Klavier- und Cembalobauer/-in	3051	IH	42	2
	Klavier- und Cembalobauer/-in	3051	Hw	42	2
32	Orgel- und Harmoniumbauer/-in	3052	IH	42	2
	Orgel- und Harmoniumbauer/-in	3052	Hw	42	2

Noch: Anhang 2.1

Ausbildungsberufe mit inhaltlich gleicher Ausbildungsordnung am 31.12.2006

Lfd. Nr.	Ausbildungsberuf	Kennziffer	Ausbildungs- bereich	Ausbildungs- dauer ... Monate	Art der Ausbil- dungs- regelung ⁹¹⁾
33	Metallblasinstrumentenmacher/-in	3053	IH	36	2
	Metallblasinstrumentenmacher/-in	3053	Hw	36	2
34	Holzblasinstrumentenmacher/-in	3056	IH	36	2
	Holzblasinstrumentenmacher/-in	3056	Hw	36	2
35	Handzuginstrumentenmacher/-in	3058	IH	36	2
	Handzuginstrumentenmacher/-in	3058	Hw	36	2
36	Uhrmacher/-in	3080	IH	36	2
	Uhrmacher/-in	3080	Hw	36	2
37	Elektroniker/-in für Maschinen und Antriebstechnik	3131	IH	42	2
	Elektroniker/-in für Maschinen und Antriebstechnik	3131	Hw	42	2
38	Metallwerker/-in ⁶⁾	3231	IH	24	9
	Metallwerker/-in ⁶⁾	3231	Hw	24	9
39	Metallbearbeiter/-in ⁶⁾	3239	IH	36	9
	Metallbearbeiter/-in ⁶⁾	3239	Hw	36	9
40	Metallfeinbearbeiter/-in ⁶⁾	3239	IH	36	9
	Metallfeinbearbeiter/-in ⁶⁾	3239	Hw	36	9
41	Änderungsschneider/-in	3516	IH	24	2
	Änderungsschneider/-in	3516	Hw	24	2
42	Modist/-in	3543	IH	36	2
	Modist/-in	3543	Hw	36	2
43	Gerber/-in	3710	IH	36	2
	Gerber/-in	3710	Hw	36	2
44	Sattler/-in	3741	IH	36	2
	Sattler/-in	3741	Hw	36	2
45	Kürschner/-in	3783	IH	36	2
	Kürschner/-in	3783	Hw	36	2
46	Bäcker/-in	3910	IH	36	2
	Bäcker/-in	3910	Hw	36	2
47	Fleischer/-in	4010	IH	36	2
	Fleischer/-in	4010	Hw	36	2
48	Brauer/-in und Mälzer/-in	4210	IH	36	2
	Brauer/-in und Mälzer/-in	4210	Hw	36	2
49	Brenner/-in	4231	IH	36	2
	Brenner/-in	4231	Lw	36	2
50	Weinküfer/-in	4233	IH	36	2
	Weinküfer/-in	4233	Hw	36	2
51	Müller/-in (Verfahrenstechn. in der Mühlen- und Futtermittelwirtschaft)	4351	IH	36	2
	Müller/-in (Verfahrenstechn. in der Mühlen- und Futtermittelwirtschaft)	4351	Hw	36	2
52	Hochbaufacharbeiter/-in ¹⁾	4401	IH	24	2
	Hochbaufacharbeiter/-in ¹⁾	4401	Hw	24	2
53	Hochbaufachwerker/-in ⁶⁾	4404	IH	36	9
	Hochbaufachwerker/-in ⁶⁾	4404	Hw	36	9
54	Maurer/-in ²⁾	4410	IH	36	2
	Maurer/-in ²⁾	4410	Hw	36	2
55	Feuerungs- und Schornsteinbauer/-in ²⁾	4414	IH	36	2
	Feuerungs- und Schornsteinbauer/-in ²⁾	4414	Hw	36	2
56	Beton- und Stahlbetonbauer/-in ²⁾	4420	IH	36	2
	Beton- und Stahlbetonbauer/-in ²⁾	4420	Hw	36	2
57	Gerüstbauer/-in	4431	IH	36	2
	Gerüstbauer/-in	4431	Hw	36	2
58	Tiefbaufacharbeiter/-in ¹⁾	4601	IH	24	2
	Tiefbaufacharbeiter/-in ¹⁾	4601	Hw	24	2
59	Straßenbauer/-in ²⁾	4610	IH	36	2
	Straßenbauer/-in ²⁾	4610	Hw	36	2
60	Wasserbauer/-in	4653	IH	36	2
	Wasserbauer/-in	4653	ÖD	36	2
61	Brunnenbauer/-in ²⁾	4662	IH	36	2
	Brunnenbauer/-in ²⁾	4662	Hw	36	2
62	Ausbaufacharbeiter/-in ¹⁾	4801	IH	24	2
	Ausbaufacharbeiter/-in ¹⁾	4801	Hw	24	2
63	Stukkateur/-in ²⁾	4810	IH	36	2
	Stukkateur/-in ²⁾	4810	Hw	36	2
64	Wärme-, Kälte- und Schallschutzisolierer/-in ²⁾	4823	IH	36	2
	Wärme-, Kälte- und Schallschutzisolierer/-in (Isoliermonteur/-in) ²⁾	4823	Hw	36	2

Noch: Anhang 2.1

Ausbildungsberufe mit inhaltlich gleicher Ausbildungsordnung am 31.12.2006

Lfd. Nr.	Ausbildungsberuf	Kennziffer	Ausbildungs- bereich	Ausbildungs- dauer ... Monate	Art der Ausbil- dungs- regelung ⁹¹⁾
65	Fliesen-, Platten- und Mosaikleger/-in ²⁾	4830	IH	36	2
	Fliesen-, Platten- und Mosaikleger/-in ²⁾	4830	Hw	36	2
66	Estrichleger/-in ²⁾	4862	IH	36	2
	Estrichleger/-in ²⁾	4862	Hw	36	2
67	Zimmerer/Zimmerin ²⁾	4870	IH	36	2
	Zimmerer/Zimmerin ²⁾	4870	Hw	36	2
68	Polster- und Dekorationsnäher/-in	4926	IH	24	2
	Polster- und Dekorationsnäher/-in	4926	Hw	24	2
69	Holzbearbeiter/-in ⁶⁾	5018	IH	36	9
	Holzbearbeiter/-in ⁶⁾	5018	Hw	36	9
70	Bootsbauer/-in	5063	IH	42	2
	Bootsbauer/-in	5063	Hw	42	2
71	Fahrzeuglackierer/-in	5123	IH	36	2
	Fahrzeuglackierer/-in	5123	Hw	36	2
72	Fachkraft für Wasserversorgungstechnik	5412	IH	36	2
	Fachkraft für Wasserversorgungstechnik	5412	ÖD	36	2
73	Fachkraft für Straßen- und Verkehrstechnik	6234	IH	36	2
	Fachkraft für Straßen- und Verkehrstechnik	6234	ÖD	36	2
74	Fachkraft für Wasserwirtschaft	6235	IH	36	2
	Fachkraft für Wasserwirtschaft	6235	ÖD	36	2
75	Kartograph/-in	6425	IH	36	2
	Kartograph/-in	6425	ÖD	36	2
76	Straßenwärter/-in	7160	IH	36	2
	Straßenwärter/-in	7160	ÖD	36	2
77	Fachinformatiker/-in	7742	IH	36	2
	Fachinformatiker/-in - Systemintegration	7761	IH	36	2
	Fachinformatiker/-in - Anwendungsentwicklung	7751	IH	36	2
78	Hauswartsgehilfe/-gehilfin ⁶⁾	7962	IH	36	9
	Hauswartsgehilfe/-gehilfin ⁶⁾	7962	Hw	36	9
79	Bestattungsfachkraft	8055	IH	36	4
	Bestattungsfachkraft	8055	ÖD	36	4
80	Fachangestellter/-angestellte für Medien- und Informationsdienste	8234	IH	36	2
	Fachangestellter/-angestellte für Medien- und Informationsdienste	8234	ÖD	36	2
81	Hauswirtschaftler/-in	9212	Lw	36	2
	Hauswirtschaftler/-in	9212	S	36	2
82	Textilreiniger/-in	9310	IH	36	2
	Textilreiniger/-in	9310	Hw	36	2
83	Fachkraft für Kreislauf- und Abfallwirtschaft	9352	IH	36	2
	Fachkraft für Kreislauf- und Abfallwirtschaft	9352	ÖD	36	2
84	Fachkraft für Abwassertechnik	9354	IH	36	2
	Fachkraft für Abwassertechnik	9354	ÖD	36	2
85	Fachkraft für Rohr-, Kanal- und Industrieservice	9354	IH	36	2
	Fachkraft für Rohr-, Kanal- und Industrieservice	9354	ÖD	36	2

Anhang 2.2

Anerkannte Ausbildungsberufe am 31.12.2006 und deren Vorgänger mit anderslautender Berufsbezeichnung, sofern sie in den Jahren 1997 - 2006 datenmäßig zusammengefasst wurden

Anerkannter Ausbildungsberuf			Ausbildungsberuf mit aufgehobener Ausbildungsordnung			
Bezeichnung	Kenn- ziffer	Ausbil- dungs- be- reich	Jahr der Aufhe- bung	Bezeichnung	Kenn- ziffer	Ausbil- dungs- be- reich
Anlagenmechaniker/-in	2500	IH	2004	Anlagenmechaniker/-in - Apparatechnik	2520	IH
			2004	Anlagenmechaniker/-in - Schweißtechnik	2412	IH
			2004	Anlagenmechaniker/-in - Versorgungstechnik	2640	IH
Anlagenmechaniker/-in für Sanitär-, Heizungs- und Klimatechnik	2649	Hw	2003	Gas- und Wasserinstallateur/-in	2671	Hw
			2003	Zentralheizungs- und Lüftungsbauer/-in	2680	Hw
Bauwerksabdichter/-in	4825	IH	1997	Klebeabdichter/-in	4825	IH
Behälter- und Apparatebauer/-in	2520	Hw	1998	Kupferschmied/-in	2522	Hw
Bootsbauer/-in	5063	Hw	2000	Schiffbauer/-in	5064	Hw
Drucker/-in	1740	IH	2000	Tapetendrucker/-in	1752	IH
Elektroniker/-in für Maschinen und Antriebstechnik	3131	Hw	2003	Elektromaschinenbauer/-in	3130	Hw
Fachangestellter/-angestellte für Bäderbetriebe	7951	ÖD	1997	Schwimmeistergehilfe/-gehilfin	7951	ÖD
Fachangestellter/-angestellte für Medien- und Informationsdienste	8234	ÖD	1998	Assistent/-in an Bibliotheken	8232	ÖD
Fachkraft für Kurier-, Express- und Postdienstleistungen	7321	IH	2005	Fachkraft für Brief- und Frachtverkehr ¹⁾	7320	IH
Fachkraft im Gastgewerbe	9151	IH	1998	Fachgehilfe/-gehilfin im Gastgewerbe	9151	IH
Fahrzeuginnenausstatter/-in	4922	IH	2003	Fahrzeugpolsterer/-polsterin	4922	IH
Feinwerkmechaniker/-in	3000	Hw	2002	Dreher/-in	2210	Hw
			2002	Feinmechaniker/-in	3000	Hw
			2002	Maschinenbaumechaniker/-in	2730	Hw
			2002	Werkzeugmacher/-in	2900	Hw
Flechtwerkgestalter/-in	1858	Hw	2006	Korbmacher/-in	1858	Hw
Fluggerätmechaniker/-in	2830	IH	1997	Fluggerätbauer/-in	2835	IH
			1997	Flugtriebwerkmechaniker/-in	2833	IH
Gestalter/-in für visuelles Marketing	8361	IH	2004	Schauwerbegestalter/-in	8361	IH
Hotelkaufmann/-frau	9140	IH	1998	Kaufmannsgehilfe/-gehilfin im Hotel- und Gaststättengewerbe	9140	IH
Immobilienkaufmann/-frau	7045	IH	2006	Kaufmann/-frau in der Grundstücks- und Wohnungswirtschaft	7045	IH
Industriemechaniker/-in	2700	IH	2004	Industriemechaniker/-in - Betriebstechnik	2740	IH
			2004	Industriemechaniker/-in - Geräte- und Feinwerktechnik	3000	IH
			2004	Industriemechaniker/-in - Maschinen- und Systemtechnik	2730	IH
			2004	Industriemechaniker/-in - Produktionstechnik	2760	IH
Informationselektroniker/-in	3171	Hw	1999	Büroinformationselektroniker/-in	3175	Hw
			1999	Radio- und Fernsehtechniker/-in	3151	Hw
Justizfachangestellter/-angestellte	7871	ÖD	1998	Justizangestellter/-angestellte	7871	ÖD
Karosserie- und Fahrzeugbaumechaniker/-in	2872	Hw	2003	Karosserie- und Fahrzeugbauer/-in	2870	Hw
Kaufmann/-frau für Kurier-, Express- und Postdienstleistungen	7010	IH	2005	Postverkehrskaufmann/-frau ²⁾	7875	IH
Kaufmann/-frau für Marketingkommunikation	7031	IH	2006	Werbekaufmann/-frau	7031	IH
Kaufmann/-frau für Spedition und Logistikdienstleistung	7011	IH	2004	Speditionskaufmann/-frau	7011	IH
Kaufmann/-frau für Versicherungen und Finanzen	6950	IH	2006	Versicherungskaufmann/-frau	6950	IH
Konstruktionsmechaniker/-in	2550	IH	2004	Konstruktionsmechaniker/-in - Ausrüstungstechnik	2541	IH
			2004	Konstruktionsmechaniker/-in - Feinblechbautechnik	2650	IH
			2004	Konstruktionsmechaniker/-in - Metall- und Schiffbautechnik	2550	IH
			2004	Konstruktionsmechaniker/-in - Schweißtechnik	2412	IH
Kraftfahrzeugmechatroniker/-in	2810	IH	2003	Automobilmechaniker/-in	2810	IH
			2003	Kraftfahrzeugelektriker/-in	3181	IH
Kraftfahrzeugmechatroniker/-in	2810	Hw	2003	Kraftfahrzeugelektriker/-in	3181	Hw
			2003	Kraftfahrzeugmechaniker/-in	2810	Hw
Maßschneider/-in	3510	Hw	2004	Damenschneider/-in	3513	Hw
			2004	Herrenschneider/-in	3512	Hw
Mechaniker/-in für Land- und Baumaschinentechnik	2821	Hw	2003	Landmaschinenmechaniker/-in	2821	Hw

Noch: Anhang 2.2

Anerkannte Ausbildungsberufe am 31.12.2006 und deren Vorgänger mit anderslautender Berufsbezeichnung, sofern sie in den Jahren 1997 - 2006 datenmäßig zusammengefasst wurden

Anerkannter Ausbildungsberuf			Ausbildungsberuf mit aufgehobener Ausbildungsordnung			
Bezeichnung	Kenn- ziffer	Ausbil- dungs- be- reich	Jahr der Aufhe- bung	Bezeichnung	Kenn- ziffer	Ausbil- dungs- be- reich
Mechaniker/-in für Reifen- und Vulkanisationstechnik	1458	Hw	2004	Vulkaniseur/-in und Reifenmechaniker/-in	1458	Hw
Med. Fachangestellter/-angestellte	8561	FB	2006	Arzthelfer/-in	8561	FB
Mediengestalter/-in für Digital- und Printmedien	1720	IH	1994	Druckformhersteller/-in	1730	IH
			1996	Druckvorlagenhersteller/-in	1720	IH
			1998	Fotogravurzeichner/-in	8348	IH
			1998	Reprograf/-in	1760	IH
			1998	Reprohersteller/-in	1722	IH
			1998	Schriftsetzer/-in	1710	IH
			1998	Werbe- und Mediovorlagenhersteller/-in	1720	IH
			1996	Werbevorfagenhersteller/-in	1720	IH
Medienkaufmann/-frau Digital und Print	7034	IH	2006	Verlagskaufmann/-frau	6830	IH
Metall- und Glockengießer/-in	2016	Hw	1998	Metallformer/-in und Metallgießer/-in	2016	Hw
Metallbildner/-in	3000	Hw	1998	Gürtler/-in und Metalldrucker/-in	3008	Hw
			1998	Ziseleur/-in	2944	Hw
Metallblasinstrumentenmacher/-in	3053	Hw	1999	Metallblasinstrumenten- und Schlagzeugmacher/-in	3053	Hw
Modellbaumechaniker/-in	5021	IH	1997	Modellschlosser/-in	5023	IH
			1997	Modelltischler/-in	5022	IH
Modenäher/-in ¹⁾	3522	IH	1997	Bekleidungsfertiger/-in ²⁾	3522	IH
			1997	Bekleidungsnäher/-in ¹⁾	3522	IH
Modeschneider/-in ²⁾	3511	IH	1997	Bekleidungsschneider/-in ³⁾	3511	IH
Müller/-in (Verfahrenstechnologe/-technologin in der Mühlen- und Futtermittelwirtschaft)	4351	IH	2006	Müller/-in	4351	IH
Müller/-in (Verfahrenstechnologe/-technologin in der Mühlen- und Futtermittelwirtschaft)	4351	Hw	2006	Müller/-in	4351	Hw
Naturwerksteinmechaniker/-in	1010	IH	1997	Natursteinschleifer/-in	1015	IH
			2003	Steinmetz/-in	1012	IH
Oberflächenbeschichter/-in	2340	IH	2005	Galvaniseur/-in	2340	IH
Oberflächenbeschichter/-in	2340	Hw	2005	Galvaniseur/-in	2340	Hw
			1999	Galvaniseur/-in und Metallschleifer/-in	2341	Hw
Ofen- und Luftheizungsbauer/-in	4840	Hw	2006	Backofenbauer/-in	4414	Hw
			2006	Kachelofen- und Luftheizungsbauer/-in	4840	Hw
Papiertechnologe/-technologin	1610	IH	2005	Papiermacher/-in	1610	IH
Produktgestalter/-in -Textil	8345	IH	2003	Tapissierist/-in	3592	IH
			1998	Textilmustergestalter/-in	8345	IH
Produktionsfachkraft Chemie	1410	IH	2005	Chemiebetriebsjungwerker/-in	1410	IH
Produktionsmechaniker/-in Textil	3412	IH	2005	Schmucktextilienhersteller/-in	3496	IH
			2005	Textilmaschinenführer/-in - Maschenindustrie ¹⁾	3441	IH
			2005	Textilmaschinenführer/-in - Spinnerei ¹⁾	3312	IH
			2005	Textilmaschinenführer/-in - Tufting ¹⁾	3491	IH
			2005	Textilmaschinenführer/-in - Vliesstoff ¹⁾	3493	IH
			2005	Textilmaschinenführer/-in - Weberei ¹⁾	3411	IH
			2005	Textilmechaniker/-in - Bandweberei ²⁾	3413	IH
			2005	Textilmechaniker/-in - Maschenindustrie ²⁾	3440	IH
			2005	Textilmechaniker/-in - Spinnerei ²⁾	3311	IH
			2005	Textilmechaniker/-in - Tufting ²⁾	3492	IH
			2005	Textilmechaniker/-in - Vliesstoff ²⁾	3494	IH
			2005	Textilmechaniker/-in - Weberei ²⁾	3412	IH
Produktveredler/-in - Textil	3610	IH	2005	Textilmaschinenführer/-in - Veredlung ¹⁾	3610	IH
			2005	Textilveredler/-in ²⁾	3610	IH
			1996	Textilveredler/-in - Färberei ²⁾	3612	IH
Rechtsanwalts- und Notarfachangestellter/-angestellte	7861	FB	1995	Rechtsanwalts- und Notargehilfe/-gehilfin	7861	FB
Rechtsanwaltsfachangestellter/-angestellte	7862	FB	1995	Rechtsanwaltsgehilfe/-gehilfin	7862	FB
Rolladen- und Sonnenschutzmechatroniker/-in	2591	Hw	2004	Rolladen- und Jalousiebauer/-in	2591	Hw
Sattler/-in	3741	IH	2005	Feinsattler/-in	3742	IH
			2005	Täschner/-in	3745	IH
Steuerfachangestellter/-angestellte	7541	FB	1996	Fachgehilfe/-gehilfin in steuer- und wirtschaftsberatenden Berufen	7541	FB
Systemelektroniker/-in	3161	Hw	2003	Elektromechaniker/-in	3161	Hw

Noch: Anhang 2.2

Anerkannte Ausbildungsberufe am 31.12.2006 und deren Vorgänger mit anderslautender Berufsbezeichnung, sofern sie in den Jahren 1997 - 2006 datenmäßig zusammengefasst wurden

Anerkannter Ausbildungsberuf				Ausbildungsberuf mit aufgehobener Ausbildungsordnung		
Bezeichnung	Kenn- ziffer	Ausbil- dungs- be- reich	Jahr der Aufhe- bung	Bezeichnung	Kenn- ziffer	Ausbil- dungs- be- reich
Techn. Konfektionär/-in	3582	IH	1997	Kunststoff- und Schwergewebekonfektionär/-in	3582	IH
Technischer/technische Zeichner/-in	6410	IH	1994	Teilzeichner/-in	6418	IH
Textillaborant/-in	6333	IH	2003	Textillaborant/-in (chemisch- technisch)	6333	IH
			2003	Textillaborant/-in (physikalisch- technisch)	6322	IH
Tiermed. Fachangestellter/-angestellte	8563	FB	2006	Tierarzthelfer/-in	8563	FB
Verfahrensmechaniker/-in für Beschichtungstechnik	5120	IH	1999	Lackierer/-in (Holz und Metall)	5120	IH
Verfahrensmechaniker/-in für Brillenoptik	1358	IH	2002	Brillenoptikschleifer/-in	1358	IH
Verfahrensmechaniker/-in für Kunststoff- und Kautschuktechnik	1520	IH	1997	Kunststoff-Formgeber/-in	1520	IH
			1997	Kunststoffschlossler/-in	1530	IH
Verfahrensmechaniker/-in Glastechnik	1310	IH	2000	Industrieglasfertiger/-in	1310	IH
Werkstoffprüfer/-in	6323	IH	1996	Universalhärter/-in	2331	IH
			1996	Werkstoffprüfer/-in (Physik)	6323	IH
Werkzeugmechaniker/-in	2900	IH	2004	Werkzeugmechaniker/-in - Formentechnik	2931	IH
			2004	Werkzeugmechaniker/-in - Instrumententechnik	2951	IH
			2004	Werkzeugmechaniker/-in - Stanz- und Umformtechnik	2921	IH
Zahnmed. Fachangestellter/-angestellte	8564	FB	2001	Zahnarzthelfer/-in	8562	FB
Zerspanungsmechaniker/-in	2200	IH	2004	Zerspanungsmechaniker/-in - Automaten- Drehtechnik	2212	IH
			2004	Zerspanungsmechaniker/-in - Drehtechnik	2211	IH
			2004	Zerspanungsmechaniker/-in - Frästechnik	2221	IH
			2004	Zerspanungsmechaniker/-in - Schleiftechnik	2251	IH

Anhang 3

Im Jahr 2006 in Kraft getretene bzw. geänderte Berufsausbildungsverordnungen

Verordnung/ Änderungs- verordnung vom	Kenn- ziffer	Ausbil- dungs- bereich	Ausbil- dungs- dauer in Mo- naten	Ausbildungsberuf
22.08.2005	8563	FB	36	Tiermed. Fachangestellter/-angestellte
20.01.2006	7241	IH	36	Hafenschiffer/-in
20.01.2006	5215	IH	36	Fachkraft für Hafenlogistik
25.01.2006	5010	Hw	36	Tischler/-in
25.01.2006	5014	IH	36	Fachkraft für Möbel-, Küchen- und Umzugsservice
25.01.2006	5050	IH	36	Holzmechaniker/-in
14.02.2006	6711	IH	36	Kaufmann/-frau im Groß- und Außenhandel
14.02.2006	7045	IH	36	Immobilienkaufmann/-frau
31.03.2006	6610	IH	36	Fachverkäufer/-in im Lebensmittelhandwerk
31.03.2006	1858	IH	36	Flechtwerkgestalter/-in
31.03.2006	1858	Hw	36	Flechtwerkgestalter/-in
31.03.2006	7031	IH	36	Kaufmann/-frau für Marketingkommunikation
31.03.2006	7034	IH	36	Medienkaufmann/-frau Digital und Print
06.04.2006	4840	Hw	36	Ofen- und Luftheizungsbauer/-in
06.04.2006	7558	IH	36	Fachangestellter/-angestellte für Markt- und Sozialforschung
07.04.2006	1520	IH	36	Verfahrensmechaniker/-in für Kunststoff- und Kautschuktechnik
26.04.2006	8561	FB	36	Med. Fachangestellter/-angestellte
17.05.2006	6950	IH	36	Kaufmann/-frau für Versicherungen und Finanzen
23.05.2006	7032	IH	24	Servicefachkraft für Dialogmarketing
23.05.2006	7032	IH	36	Kaufmann/-frau für Dialogmarketing
26.05.2006	8354	IH	36	Mediengestalter/-in Bild und Ton
01.06.2006	4351	IH	36	Müller/-in (Verfahrenstechnologe/-technologin in der Mühlen- und Futtermittelwirtschaft)
01.06.2006	4351	Hw	36	Müller/-in (Verfahrenstechnologe/-technologin in der Mühlen- und Futtermittelwirtschaft)

Anhang 4

Fundstellen der Rechtsgrundlagen zur Berufsbildungsstatistik (Stand 1.10.2007)

AEVO

Ausbilder-Eignungsverordnung vom 16. Februar 1999 (BGBl. I S. 157), zuletzt geändert durch die Verordnung vom 28. Mai 2003 (BGBl. I S. 783)

AFBG

Aufstiegsfortbildungsförderungsgesetz in der Fassung der Bekanntmachung vom 10. Januar 2002 (BGBl. I S. 402), zuletzt geändert durch Artikel 4, Abs. 1 des Gesetzes zur Reform der beruflichen Bildung (BerBiRefG) vom 23. März 2005 (BGBl. I S. 931).

AFG

Arbeitsförderungsgesetz (AFG) vom 25. Juni 1969 (BGBl. I S. 582), zuletzt geändert durch Artikel 4, Abs. 2 des Gesetzes zur Reform der beruflichen Bildung (BerBiRefG) vom 23. März 2005 (BGBl. I S. 931).

AMVO

Verordnung über gemeinsame Anforderungen in der Meisterprüfung im Handwerk vom 18. Juli 2000 (BGBl. I S. 1078), zuletzt geändert durch Artikel 1 der Verordnung vom 16. August 2004 (BGBl. I S. 2191)

Anlagen A und B zur Handwerksordnung zuletzt geändert durch Artikel 35b des Gesetzes vom 24. Dezember 2003 (BGBl. I S. 2954)

APO VermT

Verordnung über die Ausbildung und Prüfung für den Ausbildungsberuf Vermessungstechniker/Vermessungstechnikerin (Ausbildungs- und Prüfungsordnung Vermessungstechniker - APO VermT) vom 16. Juli 1996 (GV NW S. 330), berichtigt am 19. September 1996 (GV NW S. 355)

APrO KVfA

Ausbildungs- und Prüfungsordnung für den Beruf der kirchlichen Verwaltungsfachangestellten in der Evangelischen Kirche im Rheinland

APrO VtAFK

Ausbildungs- und Prüfungsordnung für den Beruf des Verwaltungsfachangestellten - Fachrichtung Kirchenverwaltung der Evangelischen Kirche von Westfalen

Arb ZRG

Gesetz zur Vereinheitlichung und Flexibilisierung des Arbeitszeitrechts (Arbeitszeitrechtsgesetz - ArbZRG) vom 6. Juni 1994 (BGBl. I S. 1170), zuletzt geändert durch Artikel 35 des Gesetzes vom 21. Dezember 2000 (BGBl. I S. 1983)

Ausbildungsplatzförderungsgesetz

Gesetz zur Förderung des Angebotes an Ausbildungsplätzen in der Berufsausbildung (Ausbildungsplatzförderungsgesetz) vom 7. September 1976 (BGBl. I S. 2658), durch das Urteil des Bundesverfassungsgerichtes vom 10. Dezember 1980 für nichtig erklärt

BBergG

Bundesberggesetz (BBergG) vom 13. August 1980 (BGBl. I S. 1310), zuletzt geändert durch Artikel 11 des Gesetzes vom 9. Dezember 2006 (BGBl. I S. 2833)

BBiG

Berufsbildungsgesetz (BBiG) vom 14. August 1969 (BGBl. I S. 1112), aufgehoben zum 1. April 2005 und reformiert in Artikel 1 des Berufsbildungsreformgesetzes (BerBiRefG) vom 23. März 2005 (BGBl. I S. 931), zuletzt geändert durch Gesetz vom 7. September 2007, Artikel 9b, (BGBl. I S. 2246)

Verordnung über Zuständigkeiten nach dem BBiG und HwO

Verordnung über die Zuständigkeiten nach dem Berufsbildungsgesetz (BBiG) und die Angelegenheiten der Berufsbildung im Rahmen der Handwerksordnung (HwO) (BBiGZustVO) vom 5. September 2006 (GV. NRW S. 446)

BerBiFG

Berufsbildungsförderungsgesetz (BerBiFG) in der Fassung der Bekanntmachung vom 12. Januar 1994 (BGBl. I S. 78), aufgehoben zum 1. April 2005 durch das Gesetz zur Reform der beruflichen Bildung (BerBiRefG) vom 23. März 2005 (BGBl. I S. 931).

Berufsbildungsreformgesetz

Gesetz zur Reform der beruflichen Bildung (Berufsbildungsreformgesetz - BerBiRefG) vom 23. März 2005 (BGBl. I S. 931)

BStatG

Gesetz über die Statistik für Bundeszwecke (Bundesstatistikgesetz - BStatG) vom 22. Januar 1987 (BGBl. I S. 462), zuletzt geändert durch Artikel 3 des Gesetzes vom 7. September 2007 (BGBl. I S. 2246)

Gemeindeordnung NRW in der Fassung der Bekanntmachung vom 14. Juli 1994 (GV. NRW. S. 666), zuletzt geändert durch Artikel 1 des Gesetzes vom 9. Oktober 2007 (GV. NRW. S. 380)

Gesetz über den Regionalverband Ruhr in der Fassung der Bekanntmachung vom 3. Februar 2004 (GV NRW S. 96), zuletzt geändert durch Gesetz vom 5. April 2005 (GV. NRW S. 351)

Gesetz über den Landesverband Lippe vom 5. November 1948 (GV NRW 1949 S. 269), zuletzt geändert durch Artikel 2 des Rechtsbereinigungsgesetzes NRW vom 18. Dezember 1984 (GV NW S. 806)

Noch: Anhang 4**Fundstellen der Rechtsgrundlagen zur Berufsbildungsstatistik (Stand 1.10.2007)****HwO**

Gesetz zur Ordnung des Handwerks (Handwerksordnung) in der Fassung der Bekanntmachung vom 24. September 1998 (BGBl. I S. 3074), zuletzt geändert durch Artikel 9a des Gesetzes vom 7. September 2007 (BGBl. I S. 2246)

JArbSchG

Gesetz zum Schutze der arbeitenden Jugend (Jugendarbeitsschutzgesetz - JArbSchG) vom 12. April 1976 (BGBl. I S. 965), zuletzt geändert durch Artikel 230 des Gesetzes vom 31. Oktober 2006 (BGBl. I S. 2407)

Kreisordnung NRW in der Fassung der Bekanntmachung vom 14. Juli 1994 (GV. NRW. S. 646), zuletzt geändert durch Artikel III des Gesetzes vom 9. Oktober 2007 (GV. NRW. S. 386)

Landschaftsverbandsordnung in der Fassung der Bekanntmachung vom 14. Juli 1994 (GV NRW S. 657), zuletzt geändert durch Gesetz vom 9. Oktober 2007 (GV. NRW S. 389)

LVO

Verordnung über die Laufbahnen der Beamten im Lande Nordrhein-Westfalen (Laufbahnverordnung - LVO) in der Fassung der Bekanntmachung vom 23. November 1995 (GV. NRW. 1996 S. 1), zuletzt geändert durch Artikel 6 des Gesetzes vom 3. Mai 2005 (GV. NRW. S. 501)

Seemannsgesetz vom 26. Juli 1957 (BGBl. II S. 713), zuletzt geändert durch Artikel 324 des Gesetzes vom 31. Oktober 2006 (BGBl. I S. 2407)

SMAusbV

Verordnung über die Berufsausbildung zum Schiffsmechaniker/zur Schiffsmechanikerin und über den Erwerb des Schiffsmechanikerbriefes (Schiffsmechaniker-Ausbildungsverordnung - SMAusbV) vom 12. April 1994 (BGBl. I S. 797), zuletzt geändert durch Artikel 520 des Gesetzes vom 31. Oktober 2006 (BGBl. I S. 2407)

VermKatG NW

Gesetz über die Landesvermessung und das Liegenschaftskataster (Vermessungs- und Katastergesetz - VermKatG NW) in der Fassung der Bekanntmachung vom 30. Mai 1990 (GV NW S. 360), zuletzt geändert durch Artikel 8 des Gesetzes vom 16. März 2004 (GV NW S. 135).

Verordnung über die zuständige Behörde für Bundesstatistiken vom 11. Februar 1980 (GV NRW S. 99)

Verordnung über gemeinsame Anforderungen in der Meisterprüfung im Handwerk vom 16. August 2004 (BGBl. I S. 2191)

